

محافظه حفر الباطن شمال سائينا

محافظة حفر الباطن
شمال سائينا
١٩٨٠

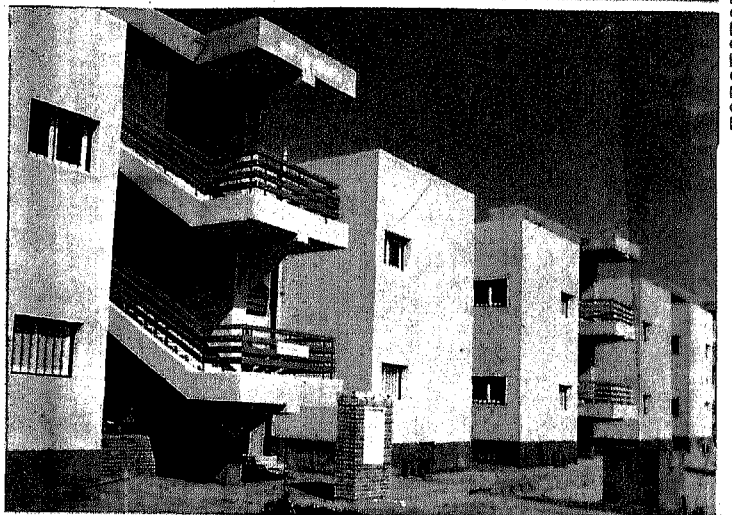
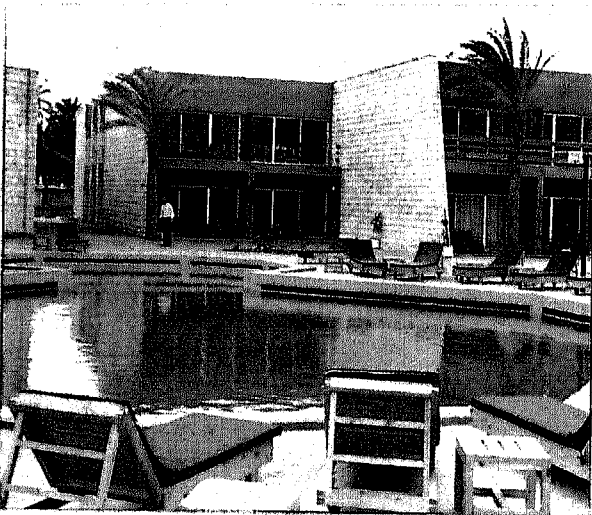

اهداءات ٢٠٠١
الدكتور / القطب محمد طبلية
القاهرة

جمهورية مصر العربية
وزارة الاعلام
الهيئة العامة للإستعلامات

محافظة
شمال سيناء
العيد القومي الثاني ٢٥ ابريل ١٩٨٤

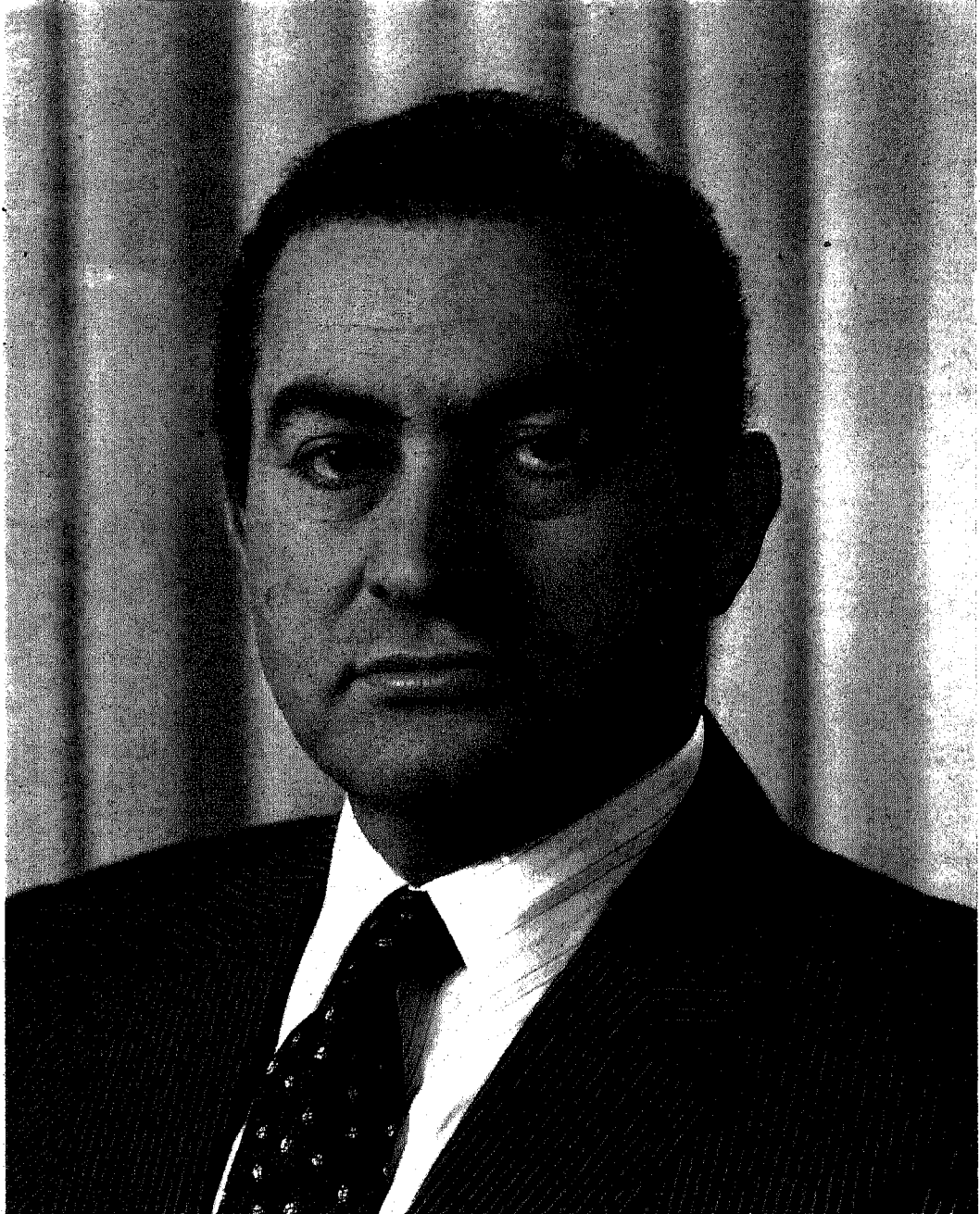

الرئيس محمد مني بركات



اللواء منير أحمد شاش محافظ شمال سيناء

تقديم

بقلم : اللواء منير أحمد محمد شاش

محافظ شمال سيناء

الماضى عبرة للمستقبل ذكرى ،
يعيها أبنائنا على مر الأيام
والعصور .

وفرحة . . بذكرى النصر الذى
حققه أبطالنا فى القوات المسلحة
بالجهد والعرق والدماء ، ومن
خلفهم كان كل أبناء سيناء عوناً ،
ودعماً ، وبذلاً وعطاء .

فرحة . . بالسلام الذى تحقق
أخيراً .

فرحة . . بما تحقق على أرض
سيناء من تعمير وبناء ما كان
يتحقق بغير ما توصلنا إليه .

تحية لسيناء فى يوم عيدها
الثانى بالنصر ، على طريق الخير
والسلام والبناء .

وتحية للسيد الرئيس محمد
حسنى مبارك رئيس الجمهورية
أحد صانعى نصر أكتوبر المجيد
والسائر على درب السلام من أجل
الشرق العربى كله .

لواء / منير أحمد محمد شاش
محافظ شمال سيناء

وأخيراً عندما عادت كل ثرى
سيناء الجنوبية حتى حدودنا
الدولية ، وعندما رفعنا أعلامنا فى
مدينة رفح فى ٢٥ / ٤ / ١٩٨٢ .
فكان هذا اليوم الخالد هو خاتمة
الأعياد بل هو قمتها ، ونهاية
المطاف فى سلسلة الأعياد التى
شهدتها سيناء منذ نصر أكتوبر
المجيد .

من أجل ذلك اختارت محافظة
شمال سيناء هذا اليوم الأغر يوم
الخامس والعشرين من شهر أبريل
من كل عام ليكون عيداً قومياً لها
وفى العيد عظة ، وعبرة ، وفرحة .

عظة . . من الماضى ، دروس
نعلمها ونحفظها ونعلمها لأبنائنا
ليعرفوا التاريخ ويعوا الحقائق ،
ولا يفرطوا فى شبر واحد من أرضنا
الطاهرة ، بل يبذلوا من أجلها كل
غالٍ ورخيص حتى الدم لتبقى
أرضنا لنا ، رؤوسنا مرفوعة ،
وأعلامنا عالية .

عبرة . . للمستقبل ، لأنه كثيراً
ما يعيد التاريخ نفسه ، فنأخذ من

فى حياة كل أمة أو دولة أو مدينة
أياماً خالدة لا يمحوها الزمن ،
ولا تطفؤها الأحداث ، بل تبقى
مضيئة كالنجم ، راسخة كالهرم ،
محفورة فى سجل التاريخ ، لتبقى
أبد الدهر علامات تضىء أمام
الشعوب ، إنها أيام المجد .

وفى تاريخ سيناء الحديث ،
أحداث تركت بصماتها العميقة فى
مسار بلدنا بل أمتنا العربية ، فعلى
أرضها أحداث الحروب الطويلة
التى امتدت منذ عام ١٩٤٨ حتى
حرب أكتوبر المجيدة ، ونصرنا
المجيد .

وإن كانت كل أيام سيناء أعياد
منذ نصر أكتوبر العظيم ، عندما
عبرت قواتنا المسلحة القناة ،
وخطمت خط بارليف ، ورسمت على
وجه سيناء بسمة النصر ، فعادت
وعدنا معها إلى أرضنا الحبيبة فى
القطاع الشمالى المحرر عام
١٩٧٦ ، ثم برفعنا علم التحرير على
مدينة العريش العائدة يوم ٢٦ / ٥ /
١٩٧٩ .



المحافظ مع الرئيس حسني مبارك والدكتور فؤاد محيي الدين



أثناء زيارة السيد الرئيس للمحافظة في عيدها القومي الأول



السيد الرئيس يتفقد المرحلة الأولى من فندق أوبروي



في أول مؤتمر للتكامل يُنعقد في مدينة العريش

السادة المحافظون الذين خدموا
في محافظة شمال سيناء منذ
تطبيق الحكم المحلي وحتى الآن
حسب أقدمية التعيين :

٢ - اللواء / ابراهيم فؤاد نصار
محافظ شمال سيناء

من ١٦ / ١١ / ١٩٧٦
إلى ٢٩ / ١١ / ١٩٧٨

١ - اللواء / محمد عبد المنعم
القرماني

محافظ سيناء
من ٢٩ / ٥ / ١٩٧٤
إلى ١٥ / ١١ / ١٩٧٦





٤ - لواء / يوسف صبرى
ابو طالب
محافظ شمال سيناء
من ١٦ / ٥ / ١٩٨٠
إلى ٣١ / ٨ / ١٩٨٢



٣ - لواء / محمد حسين شوكت
محافظ شمال سيناء
من ٣٠ / ١١ / ١٩٧٨
إلى ١٥ / ٥ / ١٩٨٠

الفصل الأول

- سيناء . . أرض القمر
- أهم المعالم في المحافظة
- التقسيم الإداري
- حل المشكلات
الجماهيرية

والأوانى ، وبعض التماثيل التى وجدت فى كثير من معابدهم .

الكتابة السينائية :

ويرتبط تاريخ سيناء فى هذه الفترة أيضا بظهور أول نقوش مكتوبة ، عرفت بالكتابة السينائية ، مستمدة من العلامات الهيروغليفية وهى التى طورها الفينيقيون فيما بعد إلى الحروف الأبجدية ، أصل الأبجديات الفينيقية واليونانية القديمة .

الطرق التاريخية

الطريق الحربى الكبير :

اتصلت مصر بكل من الحضارة البابلية فى العراق والحضارة الفينيقية فى لبنان عن طريق الساحل الغربى . بمحاذاة البحر المتوسط ، عن هذا الطريق التقت أعظم ثلاث حضارات ظهرت فى هذا العصر ، حيث عثر على خشب الأرز فى هرم دهشور وكان قد جلبه الملك سنفرو - مؤسس الأسرة الرابعة من جبال لبنان ، وسمى هذا الطريق بالطريق الملكى ، وكان يربط

منهم باسم « هيروشاتيو » أى « أبطال الرمال » .

سيناء . . والفراعنة

يوكب تاريخ سيناء القديم ، تاريخ الفراعنة فى مصر ، وتشكل النقوش والكتابات الهيروغليفية التى تركت على جبالها سجلا حافلا يحكى عمق الصلة التى كانت تربط بين سيناء والوطن الأم على امتداد هذا التاريخ الطويل ، حيث وجدت نقوش منذ عهد الملك بيبى الأول من ملوك الأسرة الأولى ، حوالى عام ٤١٤٤ ق.م ، يحكى بعضها قصص البعوث المصرية القديمة إلى مناجم وادى المغارة ، وسرايبط الخادم ، حيث استخرجوا النحاس ، والمليخت - أحد أوكسيدات النحاس - لتجميل عيون نسائهم ، والفيروز ، وهو حجر نصف كريم كان يستخدم أيضا فى الزينة ، وقيل أيضا إنهم كانوا يستخدمونه بعد طحنه كمواد لتلوين رسوماتهم وتماثيلهم .

ثم ازدادت أهمية استخراج النحاس ، بعد نجاحهم فى تصنيع مادة البرونز بعد إضافة القصدير إليه وصنعوا منه الأسلحة

سيناء . . أرض القمر

اختلف المؤرخون عن أصل كلمة سيناء ، فقال بعضهم أنها مشتقة من كلمة (سين) ومعناها بالعبرية القمر ، فأطلقوا عليها « أرض القمر » .

وقال البعض الآخر أن الكلمة معناها « الحجر » أى بلاد الأحجار لكثرة ما فيها من جبال .

ولكن اسم سيناء ، وبرية سين ، اسمان وردا متلازمين كثيرا فى التوراة ، حيث جاء فى سفر الخروج : « ثم ارتحل بنو إسرائيل إلى برية سين التى بين إيليم وسيناء . . إلخ » .

مما يدل على أن اسم سيناء ، قديم قدم الزمن ، وسين أحد وديانها فى الجنوب وهذا لا يتعارض فى نفس الوقت فيما ذهب إليه المؤرخون من أن كلمة سيناء اشتقت من « سين » إله القمر الذى كان يعبده سكان هذه البلاد قديما قبل ظهور الديانات . وتدل الآثار التى خلفها الفراعنة على أن سكان شبه الجزيرة من أصل سامى ، عرف سكان الشمال

واستمر هذا نظاما معمولاً به حتى عهد المماليك ، كما بقيت الفرع إحدى مدن سيناء القديمة ، هم القلعة التي تحمي من خلفها الحضارة المصرية ، وما زالت آثارها هذه القلاع باقية حتى الآن .



سيناء والاستعمار التركي

شهدت سيناء حكماً مباشراً من الحكام والضباط الأتراك ، شأنه في ذلك شأن باقي الأقاليم المصرية الأخرى وأكثر . إذ كان الحاكم التركي يحكم سيناء حكم استعماريًا مطلقاً من مقره في قلعة العريش ، هذه القلعة التي بنيت في عهد السلطان سليمان عا. ١٩٦٠ م ، وما زالت آثارها باقية للآن في العريش .

وتوسع الأتراك في بناء القلاع فبنوا قلعة الطور عام ١٥٢٠ م وقلعة نويسة عام ١٨٩٣ ، وقلعة أخرى أقل أهمية مثل قاطية الطينة ، البلاح .

ولقد ظلت هذه القلاع ، فورة كونها ركيزة الحكم والسيطرة تقوم أيضاً على حماية طرق التجارة مع الشام وطريق الحج إلى الأراضي المقدسة .

لا تقل أهمية عن ذلك ، هي الأهمية التجارية كنقطة التقاء تجارة اليمن وتجارة الشام .

وبذلك كانت سيناء معبراً للقوافل التجارية الواردة من شبه الجزيرة العربية واليمن ، وهذه الواردة من الهند عن طريق البتراء .

كما ازدهرت مناطق النقب ووسط سيناء أيضاً طوال العصر الإغريقي الروماني نتيجة للنشاط التجاري والموقع الاستراتيجي ، فأقيمت المحطات التجارية على طريق القوافل ومخافر الحدود ، وأخذت الدولة الرومانية أيضاً بهذا النظام لاشاعة الأمن وحراسة طرق التجارة .

وبعد ظهور الاسلام ، وفتح الشام ومصر ، أصبحت سيناء أيضاً طريقاً للهجرات العربية المتتالية ، كما كانت طريقاً للحج عن طريق نخل والعقبة .



نظام الحكم

توارثت العهود جميعاً ، رأى الفراعنة من أن سيناء هي القلعة التي تحمي باب مصر الشرقي ، ترد عن الكنانة كيد الطامعين ، لذلك أقاموا فيها القلوع والحصون ،

بين الفرما ومدينة غزة حالياً ماراً بالعريش .

وبنى المصريون القدماء القلاع والحصون على طول هذا الطريق ، ولقد اكتشف العالم الأثري بيتري في تل أبو سليمة بالقرب من مدينة الشيخ زويد مساكن يرجع تاريخها إلى ما يزيد عن ١٥٠٠ سنة قبل الميلاد يعتقد أنها بقايا أحد هذه الحصون .



طريق حوريس :

استخدم الطريق الملكي بعد ذلك في العصر الفرعوني الوسيط والحديث ، وأصبح طريق الجيوش ، وأطلق عليه حوريس - أحد ألقاب الملوك الفراعنة في هذه العصور .

وعلى هذا الطريق مرت جيوش تحتمس الثالث ست مرات لتتقضى على قبائل الرتنو وتوحد لأول مرة بين مصر وبلاد الحيثيين (سوريا) عام ١٤٤٢ ق.م .

وعلى هذا الطريق أيضاً اقتفى القائد أحمس فلول جيوش الهكسوس إلى أن قضى عليهم في تل الفارعة جنوب فلسطين .

وبعد أن فقدت سيناء أهميتها العسكرية ، اكتسبت أهمية أخرى

إسرائيل وامتد منذ عام ١٩٤٨ ،
وافقدت سيناء مصر كلها بما عانتها
وتحملته في الحروب التي تتابعت
حتى عام ١٩٦٧ .

ولاشك أن هذه الحروب أتت
على الأخضر واليابس في سيناء ،
كما أوقفت أى خطة للتنمية على
أرضها ، فلم يكن ممكنا أن تقوم
المشروعات ، أو تبنى المنشآت ،
وسيناء هى أرض المواجهة ،
وميدان الحروب .

وتحملت سيناء وشعبها هذه
السنوات بصبر لم يعرف الملل ،
وبطولة منقطعة النظير . . لأن
القضية قضية الوطن . . إنها
مصر . . التي نفتديها جميعا
بأرواحنا .

وطلع فجر يوم جديد ، يوم
السادس من أكتوبر عام ١٩٧٣ ،
يوم العبور العظيم يوم أن انهار خط
بارليف تحت أقدام الأبطال من
قواتنا المسلحة ، ثم بدأت مسيرة
السلام ، وتنفست بعدها سيناء
الصعداء ، والتقطت أنفاسها بعد
طريق طويل شاق من الجهد
والعرق .

وأن لسيناء أن تأخذ مكانها بين
المحافظات الأخرى ، فصدر القرار

للانجليز ، حيث كان يحكمها
المحافظ الانجليزى الكولونيل باركر
من هذا التاريخ وحتى عام ١٩٢٣
حكما استعماريًا مباشرًا ، وإن كان
يساعده في ذلك بعض الضباط
المصريين ، ورغم أنه كان يتبع
مصلحة الحدود ، إلا أنه كان ينفذ
في سيناء مخططا استعماريًا ترسمه
له إدارة المخابرات الانجليزية .
وتعاقب المحافظون الانجليز بعد
ذلك - فتعين :

جارسف :

المدة من ١٩٢٣ حتى ١٩٣٦ .

همرسلى :

المدة من ١٩٣٦ حتى ١٩٤٦ .

وشهدت هذه المرحلة أيضا
التآمر الذى حاكه الانجليز مع
الاسرائيليين على سيناء باقتراح
جعلها وطنا قوميا لليهود ، وجهود
لجنة هرتزل عام ١٩٠٣ مما قاومه
المصريون في ذلك الوقت ، وفشلت
بذلك كل الجهود المبذولة في هذا
الاتجاه .



بداية الحكم الديمقراطى

كانت سيناء هى أرض المواجهة
في الصراع المرير الذى دار مع دولة

سيناء والاحتلال الانجليزى :

اجتلت الانجليز مصر عام
١٨٨٢ م ، وكان الانجليز
لايمانعون في بادئ الأمر - أن
تبقى العلاقات الرسمية التى كانت
قائمة قبل الاحتلال بين مصر
وتركيا ، وكان ذلك بسبب معارضة
الدول الأوربية لهذا الاحتلال ،
ومخالفته لما اتفقت عليه هذه الدول
في مؤتمر الاستانة المنعقد عام
١٨٨٢ .

إلا أن كلا من تركيا وانجلترا
ظلتا تحاولان تأكيد سيادتهما على
مصر ، ولكن انجلترا وجهت اهتماما
خاصا لسيناء ، منذ الوهلة الأولى ،
فسعت إلى تحقيق عزلة كاملة على
سيناء أرضا وشعبا ، فأصبحت
سيناء منذ عام ١٨٨٢ تابعة لإدارة
الاستخبارات الانجليزية وأخيرا
استطاعت انجلترا أن تنهى الوجود
التركى في مصر ، فخرجت نهائيا من
طابا والعقبة ورفع على أثر حادث
طابا المشهور عام ١٩٠٦ ، ووضعت
انجلترا لسيناء نظاما جديدا في
الحكم ، فأنشأت في نفس العام
مصلحة أقسام الحدود لتدخل
سيناء في نظام الحكم المباشر

هذه سيناء في كلمات سريعة . .
عبر التاريخ القديم والحديث . .
أحداثها محفورة في سجل الزمن
تحكى قصص البطولة والقداسة
التي أصبغها الله عليها قديما ،
عندما نودى يا موسى :

« إني أنا ربك ، فاخلع نعليك ،
إنك بالوادي المقدس طوى ، وأنا
اخترتك فاستمع لما يوحى » . .

فلقد كانت سيناء دائما هي
الأرض الطاهرة ، والوادي
المقدس ، وستبقى قداستها وطهرها
إلى أن يرث الله الأرض ومن عليها .

حرمت منه على مدى ثلاثين عاما ،
ولاشك في أنه كان على رأس
ما تحقق لسيناء هو الحكم
الديموقراطى الذى حققه الحكم
الحل ، لأن أولى أهداف هذا الحكم
هو قيام مجتمع ديموقراطى يدير
الشعب فيه شئونه ومصالحه
المحلية عن طريق ممثليه
المنتخبين ، وتنقل من خلاله
الصلاحيات المركزية إلى السلطات
المحلية ، وما حققه هذا النظام من
تزويد المحافظين بكل الصلاحيات
التي تمكنهم من ممارسة مهامهم
الكبيرة ، وحل جميع المشاكل
محليا .

الجمهورى رقم ٨١١ لسنة ١٩٧٤
بتطبيق الحكم المحلى عليها ، ثم
بدأت بعد ذلك مسيرة العودة . فعاد
القطاع الشمالى فى ٢٢ / ٢ /
١٩٧٦ ، ثم العاصمة العريش فى
١٩٧٩ / ٥ / ٢٥ ثم باقى أراضيها
فى ٢٥ / ٤ / ١٩٨٢ .

ولاشك أن سنوات الاحتلال
كانت فترة ضائعة من عمر سيناء ،
فكانت سنوات قاحلة جرداء ،
بلاى مشروعات استثمارية
أومنشآت للخدمات .

لذلك - كان السلام هو الفرصة
التي يمكن أن تعوض سيناء عما



أهم المعالم

النخيل ، الموالح ، وبعض
المحاصيل كالقمح ، والشعير .



القلاع والحصون :
● قلعة العريش :

بناها السلطان سليمان عام
١٥٦٠ م ، وذلك لتأمين طريق
التجارة بين مصر والشام ، ومازالت
أثارها باقية حتى الآن .

ولقد دلت الحفريات التي تمت في
هذه القلعة على أنها أقيمت على
انقاض قلعة فرعونية قديمة ، حيث
يوجد حوش أثرى من الجرانيت
الأحمر له قاعدة هرمية الشكل ،
نقشت على جدرانه كتابات
هيروغليفية وقد نقل هذا الأثر إلى
المتحف المصرى عام ١٩٠٧ .

قلعة نخل :

شيدها السلطان قنصوه الغورى
عام ١٥١٦ م وملحق بها سجن
ويتر قديم ويحيط بها سور ومازالت
أثارها باقية للآن .

وشاطيء العريش ، لايدانيه
شاطيء آخر الا شاطيء كاليفورنيا
في غرب أمريكا .

٢ - بحيرة البردويل

تعتبر من أهم المصادر لانتاج
الاسماك المتميزة ، خصوصا
الدينيس والبورى والقاروص
واللسوت ، وكلها من الأنواع
المتأزة .

وتبلغ مساحة البحيرة ١٦٤٣٧٠
فدانا وتتصل بالبحر المتوسط من
خلال بوغازين ، هما للبحيرة بمثابة
الرئتين ، وبدونهما يموت كل
ما فيها من كائنات حية .

٣ - عين الجديرات :

من أهم العيون الطبيعية في
سيناء ، وأغزرها من حيث
التصرف ، فضلا عن عذوبة مياهها
التي تستعمل في الشرب والزراعة ،
وتوجد بالقرب من القسيمة .
وأهم الزراعات : الزيتون ،

تتميز محافظة شمال سيناء
ببعض المعالم التي تجعلها فريدة
عن المحافظات الأخرى ، ومن أهم
هذه المعالم :

١ - شاطيء العريش :

يمتد هذا الشاطيء من مزرعه
نجمة سيناء حتى مشارف بحيرة
البردويل ، ويمتاز بالامتداد العظيم
لأشجار النخيل على طول هذا
الشاطيء ، مما يجعله محببا
للنفس ، يمتاز بالنظافة والأمان
حتى للأطفال .

وتعطى المحافظة للشاطيء
اهتماما كبيرا منذ العودة ، فاقامت
الشاليهات المتزايدة المختلفة ،
فضلا عن الفنادق التي أهمها فندق
أوبروى وسينا بيتش .

وتقوم المحافظة حاليا بتخطيط
الشاطيء وتقسيمه إلى بلاجات
مختلفة ومتميزة لتحقيق جميع
الرغبات واستقبال جميع
المستويات .





بحيرة البردويل

بئر مزار - قلعة العريش - الشيخ
زويد - رفح .

وهو الذى سمي قديما طريق
حوريس ، ووجد هذا الطريق
مسجلا على جدران معبد آمون
والكرنك .

وعلى هذا الطريق كانت أيضا
مسيرة الأنبياء ، ابراهيم ،
يعقوب ، يوسف عليهم السلام ،
ومنه أيضا مرت العائلة المقدسة
مريم العذراء والطفل يسوع في
طريق هروبهم إلى أرض مصر ،
أرض الأمان والسلام .

النيل السبعة التى ورد ذكرها في
كتاب « وصف مصر » والذى كان
صالحا للملاحة حتى عصر
البطالسة .

ويقال أيضا إنه في هذه القرية
ولدت هاجر المصرية أم اسماعيل
عليه السلام ، كما جاء في كتاب
(فضائل مصر) للمؤرخ العربى
القديم (الكندى) .



الطريق الحربى القديم :
وكان يبدأ من تل الجسر جنوب
الفرما (القلعة القديمة المشهورة)
- بئر رمانه - قاطية - بئر العبد -

قلعة الفرما (بلوزيوم) :

أحد الحصون الرومانية القديمة
التي كانت تسيطر على الطريق
الحربى القديم وجدت بها آثار
كنيسة قديمة وسور عظيم وسرداب
أرضى ، وتقع في منطقة بالوطة .
وتوجد آثار رومانية أخرى قديمة
في :

المحمديات - قصرويت - تل
القلس - الفلوسيات ، ويوجد بها
بقايا مساكن رومانية وقلاع ومعابد
أثرية .

ويقال أن اسم بالوطة مشتق من
اسم الفرع البيلوزى أحد أفرع

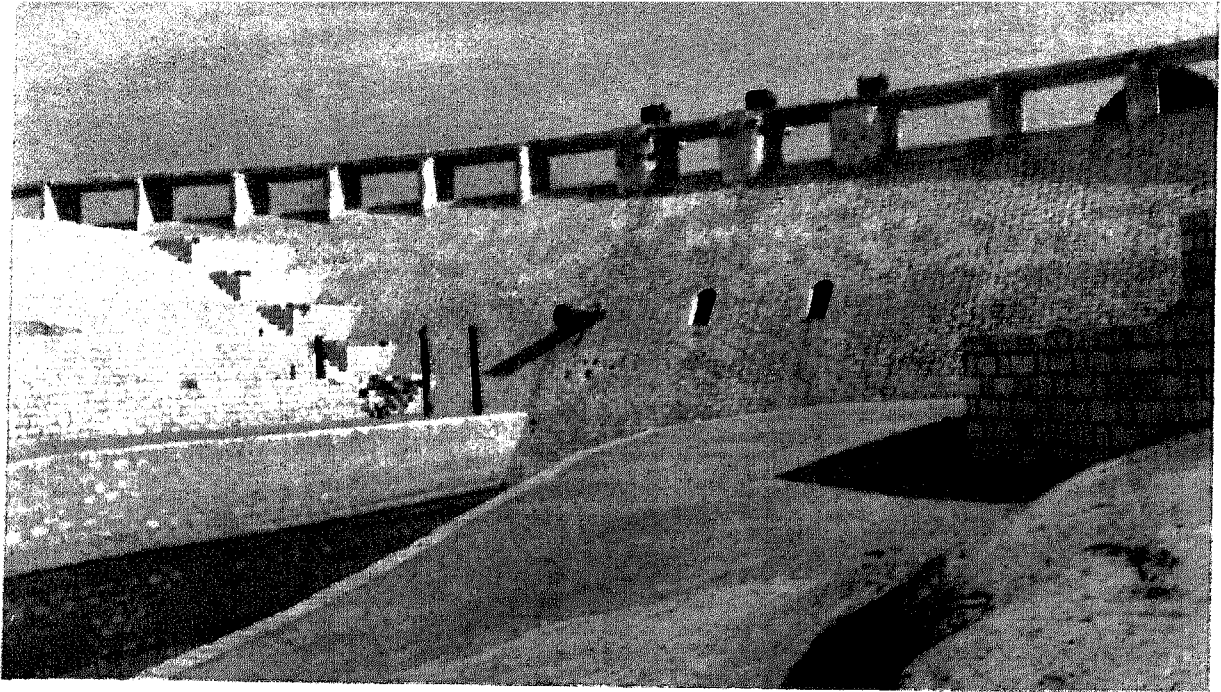

منجم فحم المغارة ▼

▲ سد الروافعة

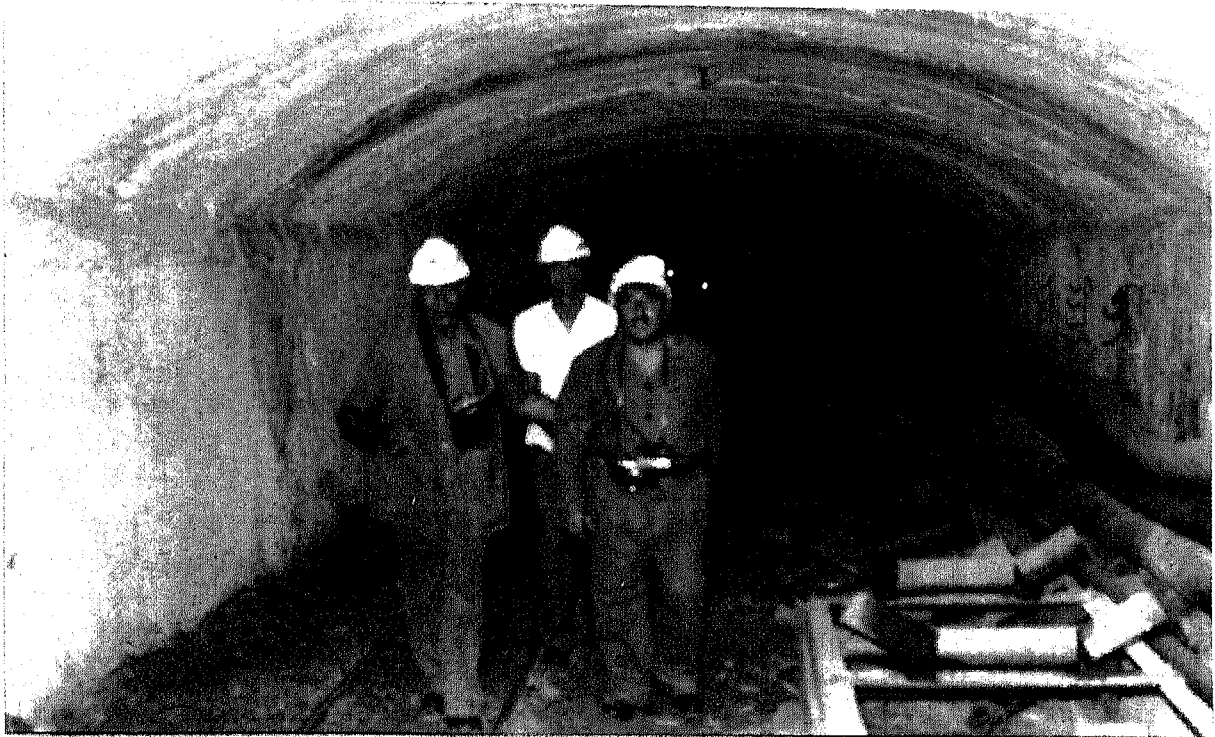

بناها ملوك الفراعنة لعمال المناجم
النحاس والفيروز .



تحتل من الشواطئ السياحية التي

تتميز بالهدوء والقرب من
العريش . . وقد اقيمت في رمانه
العديد من المنشآت السياحية
لاستقبال اعداد متزايدة من
المصيفين .



تحتل من الشواطئ السياحية التي

وجدير بالذكر أنه في المنطقة بين
الشيخ زويد ورفح ، أقام
الاسرائيليون قرية ياميت
السياحية ، ولكن للأسف تم
تدميرها قبيل رحيلهم مباشرة .

يعتبر من الشواطئ الفريدة
التي تتميز بالهدوء والجمال .

بنائي مقوس ارتفاعه الكلي ٥٠ مترا
وعرضه ٧٠ مترا ، ويحجز الخزان
أمامه حوالي ٣ مليون متر مكعب من
المياه وبه ثلاث فتحات مركب عليها
بوابات بأوناش لفتحها عند اللزوم .



المغارة ومنجد : نفحة

جبال المغارة حيث اكتشف منجم
الفحم عام ١٩٦٣ ، وافتتح لبدء
الانتاج عام ١٩٦٤ وتوقف
استغلاله بسبب الحريق الذي
اشتعل فيه خلال فترة الاحتلال ،
وتجرى حاليا الترتيبات لاعادة
استغلاله .

ويوجد بالمنطقة مناطق أثرية
حيث مدينة العمال القديمة التي



طريق الحج

كان طريق الحج يبدأ من
القاهرة إلى السويس حيث قلعة
عجروود ، ثم النواطير في سيناء ، ثم
بئر القريظ - نقب دبه البغله -
قلعة نخل - نقب العقبة ، ثم قلعة
أيلة .

وكان هذا الطريق عبر سيناء هو
أيضا طريق المحمل إلى مكة المكرمة
والذي بدأ في عهد الملك الظاهر عام
١٢٦٦ ، واستخدم هذا الطريق
أيضا منذ سفر الملكة شجرة الدر
عليه عام ١٢٤٨ مع أول قافلة
حجاج إلى مكة .



سد الروافعة :

أحد معالم محافظة شمال
سيناء ، أنشئ عام ١٩٤٦ وهو سد

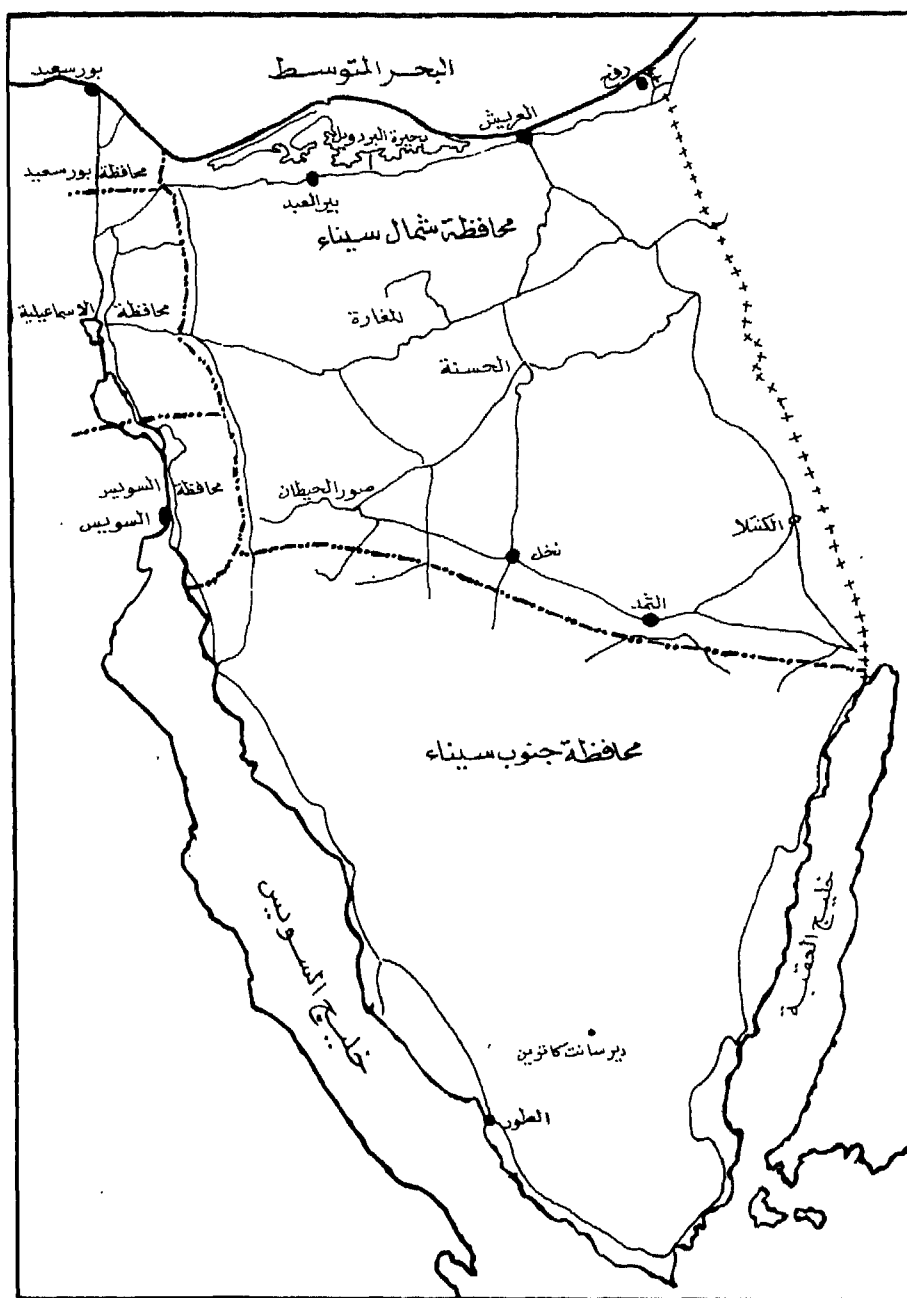

التقسيم الإدارى

أقدامها على بداية الطريق ، وإن كان هذا لم يتحقق بصفة عملية إلا بالعودة إلى أرض سيناء الغالية ، حيث بدأت تستفيد من المزايا الفعلية بهذا النظام بالعودة إلى مدينة القنطرة شرق والقطاع الشمالى المحرر عام ١٩٧٦ .

مرت بها شبه الجزيرة ، فلم تعتبر سيناء واحدة من وحدات الحكم المحلى الا بعد صدور القرار الجمهورى رقم ٨١١ عام ١٩٧٤ .

وأحست سيناء لأول مرة أنها قد تنفست الصعداء وأنها وضعت

تطلعت سيناء طويلا إلى تطبيق الحكم المحلى عليها ، بعد أن رأت - بما لا يدع مجالا للشك - كم حقق هذا النظام تنمية شاملة لمحافظة الجمهورية الأخرى . وتحقق هذا الأمل متأخرا ، بسبب ظروف المواجهة المريرة التى



تقسيم سيناء إلى محافظتين

وأقامة العديد من المعابر فى الشمال . ولا شك الآن أن هذا التقسيم قد اعطى فرصة أكبر فى مجال التعمير والبناء لمحافظة شمال سيناء ، بحيث تحقق لها الكثير من الآمال والتطلعات التى رأت النور الآن فى كافة مجالات التنمية ، وبما حققه لها امكانيات الحكم المحلى ومن خلال الموازنات الواعدة دائما بالعتاء .

● اعطاء سيناء فرصة أكبر من أجل التنمية والنمو بعد سنوات طويلة من التخلف .

● الغاء الفاصل المائى الذى كان يفصل بين سيناء ومحافظات وادى النيل ، وانهاء عزلة سيناء إلى الأبد ، ومن أجل ذلك أيضا تم تنفيذ أحد المشروعات الرائدة فى هذا الاتجاه ، عندما أنشئ نفق الشهيد أحمد حمدى فى الجنوب ،

فى عام ١٩٧٩ صدر القرار الجمهورى رقم ٨٤ بتقسيم سيناء إلى محافظتين ، واحدة فى الشمال والأخرى فى الجنوب وتضمن القرار أيضا تعديل الحدود الادارية بينهما وبين محافظات القناة ، بضم بعض أجزاء من شبه الجزيرة إلى هذه المحافظات .

ولا شك أن الهدف من وراء هذا التقسيم هو تحقيق الآتى :

معلومات عن محافظة شمال سيناء

اسرائيل مع موسى النبي أربعين عاما حسب ما ورد في سفر الخروج في التوراة .

هذا - وتبلغ مساحة محافظة شمال سيناء حوالي ٣٠ ألف كيلو متر مربع ، وتمتد على طول خط الحدود مع اسرائيل وفلسطين . وعلى هذا الامتداد الكبير توجد ثلاثة منافذ للمرور في : رفح - العوجة - رأس النقب - وأهمهم هو منفذ رفح البرى ، الذى يعتبرأحد المعالم السياحية في المحافظة .



تعداد السكان

لقد تأثر سكان سيناء بالأحداث الواقعة على أرضها وبالظروف الاقتصادية التى كانت نتيجة للعوامل الطبيعية على مر القرون الماضية ، حيث شهدت المنطقة فترات من الجفاف ، وأخرى من النماء ، كانت سببا في هجرات عدة ، بعضها من الشام ومعظمها من الجزيرة العربية .

والآلاف من أشجار النخيل الممتدة لعشرات الكيلو مترات .

● وادى العريش ، أكبر الأودية الجافة في مصر ، حيث تبلغ مساحته ١٧ ألف كم^٢ وعليه سد الروافعة الذى يحتجز مياه السيول .

● تتميز شمال سيناء أيضا بوفرة المطر ، حيث يصل معدله على ساحل الشيخ زويد ورفح إلى حوالي ٣٠٠ ملليمتر ، بما يعطى امكانيات مناسبة للزراعة .

● يوجد فيها أيضا الفحم بالمغارة ، والغاز في حقل جوز أبو رعد بالقرب من مدينة رفح ، بخلاف خامات ومعادن كثيرة توجد بها جبال سيناء .

● بها آثار الفرما - المدينة القديمة ، والقلاع الأثرية في العريش - نخل وغيرها ، وطريق الحج القديم إلى الأراضى الحجازية .

وكانت شمال سيناء قديما هى أرض التيه ، حيث تاه فيها شعب

تتميز محافظة شمال سيناء بمزايا فريدة ورائعة ، ولا تتوفر في غيرها من المحافظات الأخرى :

● كانت شمال سيناء طريق العبور الكبير على مر القرون .

● تباركت بخطى الأنبياء ابراهيم ، يعقوب ويوسف عليهم السلام ، وتلقفت الطفل يسوع وأمه مريم البتول عليهما السلام ، واستقبلت الرعيل الأول من المسلمين بقيادة عمرو بن العاص . فكانت بحق هى أرض الأديان .

● يمتد شاطئها من رفح لمسافة حوالي ٢٠٠ كيلو على البحر المتوسط .

● بها بحيرة البردويل ، أحد المعالم الرئيسية وأكبر مصدر لسماك الدنيس والبورى بالجمهورية .

● بها شاطئ النخيل . الفريد في الجمهورية كلها ، ولا يضارعه الا شاطئ كاليفورنيا في أمريكا ، حيث الرمال البيضاء الناعمة ،

أجرته المحافظة بمساعدة الجهاز المركزى للتعبئة العامة والاحصاء بالقاهرة ، أن تعداد سكان مدن المحافظة كالاتى :

بعضهم حيث تيسرت لهم الإقامة ، ومازال البعض الآخر مهاجرا في مختلف محافظات الجمهورية ، خصوصا في القاهرة . ولقد أظهر التعداد الأخير الذى

ولقد تأثر السكان بسبب ذلك جذرا ومدا وآخر هذه الأحداث ، الاحتلال الاسرائيلى الذى عمل بكل الوسائل من أجل تفرغ المنطقة من سكانها فهاجر الالاف ، وعاد



مركز ومدينة العريش

بعماراتها الشاهقة ، ومرافقها المستكملة كأحد المعالم الحضارية في العاصمة .

ومدينة العريش انشئت بالقرار الوزارى رقم ٥٧ لسنة ١٩٧٩ ويرأسها الأستاذ أحمد ابراهيم على الزيات - رئيس مجلس المدينة . وقد صدر قرار السيد رئيس مجلس الوزراء رقم ٢٣٤ لسنة ١٩٨٣ بإنشاء ثلاثة أقسام للشرطة بمدينة العريش على الوجه التالى :



قسم أول العريش :

ومقره ضاحية السلام الجديدة ، ويضم :
حى السلام - أبو صقل -
المزرعة - بئر لحفن - حوض وادى العريش .

من الموظفين الذين يعملون في ديوان عام المحافظة ومديريات الخدمات وأجهزة الخدمة الأخرى ، ومن أجل اقامتهم واستقرارهم بأسرهم بعد العودة عام ١٩٧٩ ، أقامت لهم المحافظة ضاحية السلام حيث المئات من الوحدات السكنية المنشأة على أحدث طراز .

وبالعريش ، المطار حيث يستقبل طائرات شركة إير سينا في رحلتين منتظمتين أسبوعيا يومى الأحد والخميس بين العريش والقاهرة . ويجرى في العريش أيضا انشاء الميناء البحرى الذى سيستقبل المراكب حتى حمولة ٨٠٠٠ طن لتتنقل اليها مواد التموين والبناء ، ويستقبل سفن الصيد ويمارس فيه المصيفون رياضة اليخوت . وفى مدخل المدينة أنشئت الضاحية الجديدة ، المساعد

عاصمة المحافظة - تضم حوالى ٥٤ ألف نسمة ، تطل على البحر المتوسط ، وتمتد على شاطئه لعشرات الكيلومترات ، وتعتمد في نشاطها الاقتصادى على السياحة ، حيث يوجد على شاطئها أحد الفنادق السياحية ، فندق أوبروى ، كأحد المعالم السياحية العالمية . والمدينة مركز تجارى هام ، يمارس معظم سكانها مهنة التجارة ، كذلك مهنة الصيد من البحر المتوسط ، خصوصا سكان ضاحية أبو صقل .

وفي قرية السلام يمارس المواطنون مهنة الزراعة في وادى العريش حيث تنتشر الآبار وتزدهر زراعات الزيتون والموايح وبعض الفاكهة .

ومدينة العريش باعتبارها عاصمة المحافظة تضم أكبر تجمع

أبوصقل ٤٧٠٠ نسمة
- المساعد ٦٠٠ نسمة - جرادة
٣٥٠ نسمة .

بالإضافة إلى الزرائق
- افقطامية - صنع الغزلان -
الريسة .

شيخة السلايمة ، شيخة
فخر الدين - شيخة الشراجة -
عروج - شيخة الكاشف - شيخة
الأهتم .

ويدخل في نطاق المركز التجمعات
الآتية :

قسم ثان العريش :
ومقره قسم العريش القديم ،
ويضم :
التجمع السكاني بوسط المدينة .

قسم ثالث العريش :
ومقره حي المساعد ، ويضم :



ميناء العريش البحري

طائرة إير سيناء، رابضة في مطار العريش

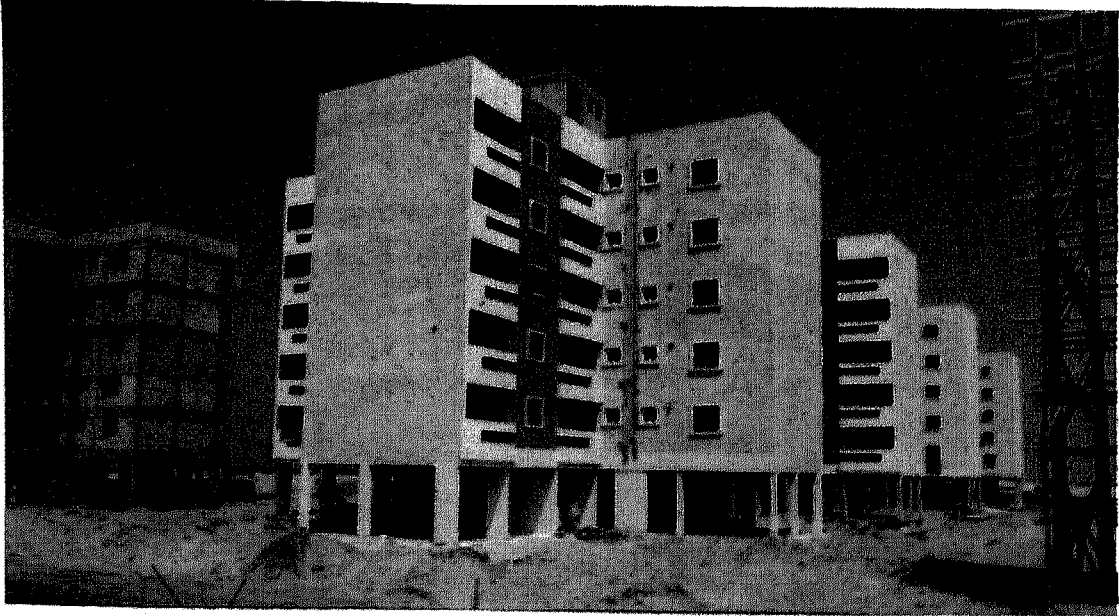

حي المساعيد بالعريش

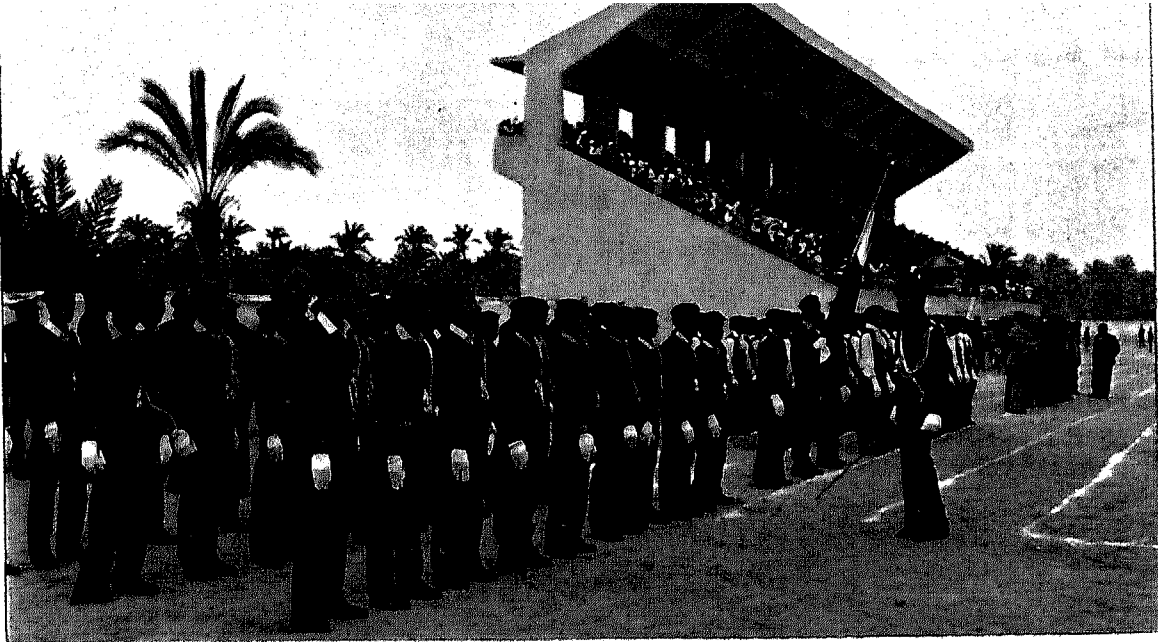

مبنى مجمع المصالح

أحد عروض التربية العسكرية في استاد العريش

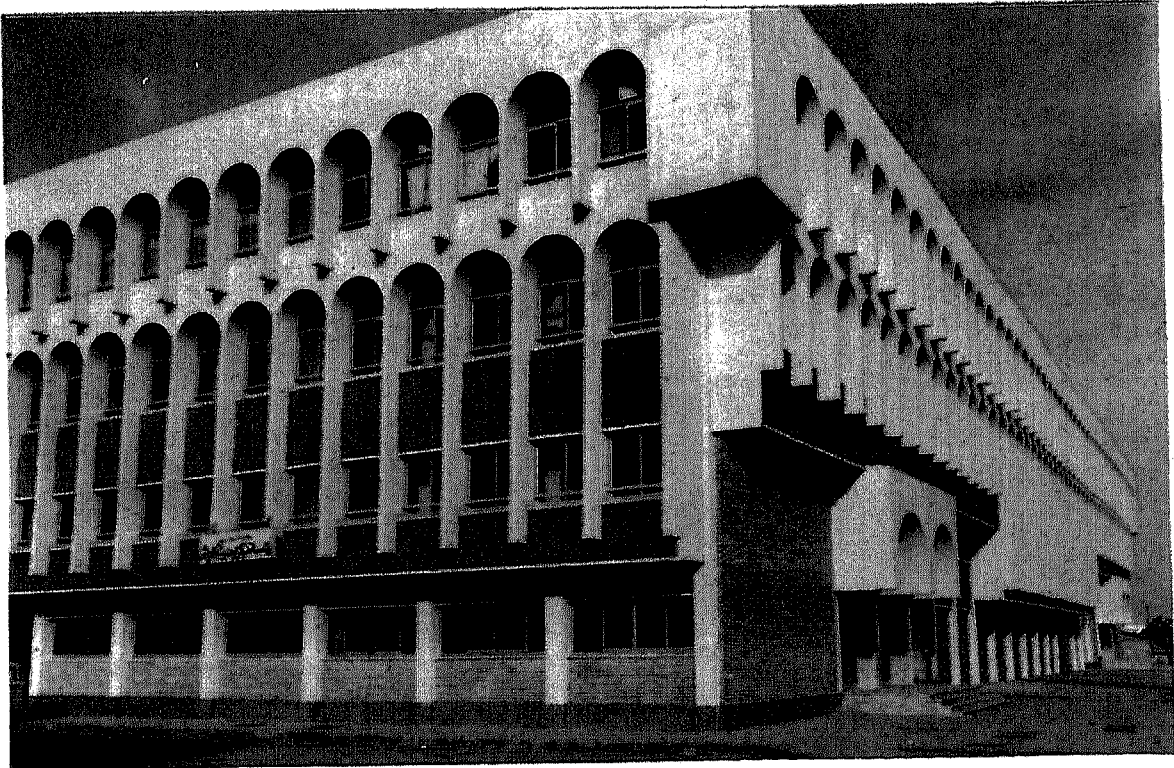

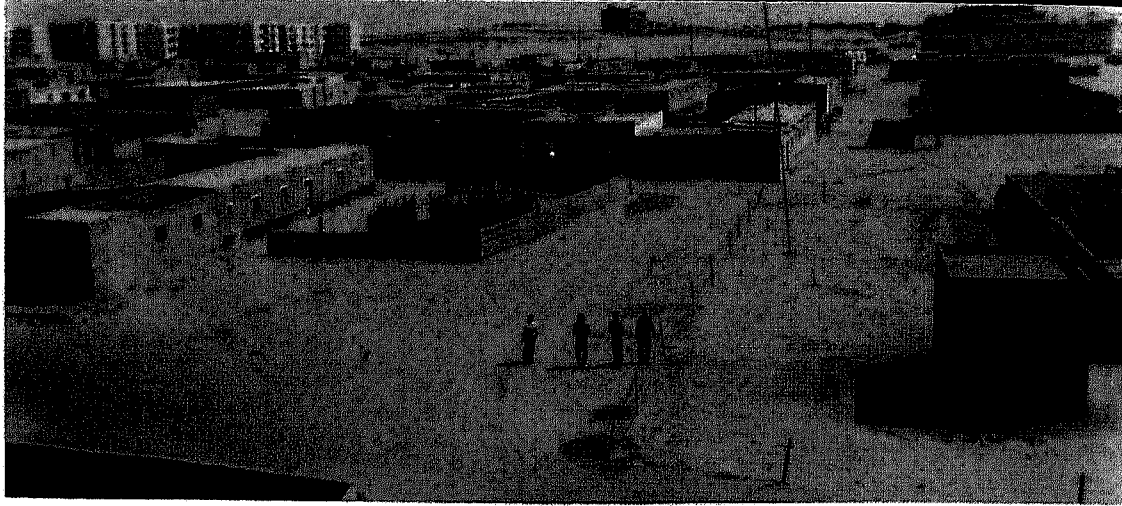

مركز ومدينة بئر العبد

ساهمت في سد حاجة الأسواق المحلية بالمحافظة .
ومن أجل ذلك أيضا أقيم مصنع الأعلاف الذي يسهم في توفير الأعلاف اللازمة للمدينة وباقي مدن المحافظة .

صدر قرار انشاء هذه المدينة بالقرار الوزاري رقم ٥٧ لسنة ١٩٧٩ ويرأسها السيد المهندس وفيق غزلان .

ويتبع مركز ومدينة بئر العبد القرى الآتية :

- رمانة - رابعة - نجيلة .
- بالوظة .
- الخربة - قاطية .
- سالمانة - الروضة - ٦ أكتوبر .

● تشتهر مدينة بئر العبد بثروتها من أشجار النخيل ، فأصبحت من أهم المدن في المحافظة في تصدير البلح ، بالإضافة إلى بعض الزراعات الأخرى على مياه الآبار وخندق قطية .

● ومدينة بئر العبد مدينة حديثة بها مدرسة ثانوية ، وسوق تجاري ، وحى سكني جديد ومصنع للتلج ، وفرن نصف آلي ، فضلا عن مبنى مجلس المدينة الجديد ، والمنشآت المتعددة التي تلفت نظر المسافر على الطريق .

تشتهر مدينة بئر العبد بالثروة الحيوانية والداجنية ، فمشروع تربية الأغنام في المدينة بدأ يبشر بالنجاح ، كما يوجد في قرى المركز كثير من عنابر تربية الدواجن التي

تقع مدينة بئر العبد على الطريق السريع الذي يربط بين مدينتي القنطرة ورفح ، ويبلغ عدد سكانها حوالي ٢١ ألف نسمة ، وتضم مجموعة من القرى التي نمت وتطورت خلال السنوات الثماني الماضية منها قرى :

بالوظة - رمانة - رابعة - نخيلة - مزار ، حيث أصبحت هذه القرى بمبانيها ومنشآتها الجديدة نقط انطلاق حضارية في المراكز .

ومن معالم هذه المدينة :

- الآثار القديمة في الفرما ، وبالوظة ، وتل الحير .
- بحيرة البردويل بامكانياتها السمكية الكبيرة .
- ملاحه سبيكة ، كأحد المشروعات الصناعية الحديثة .

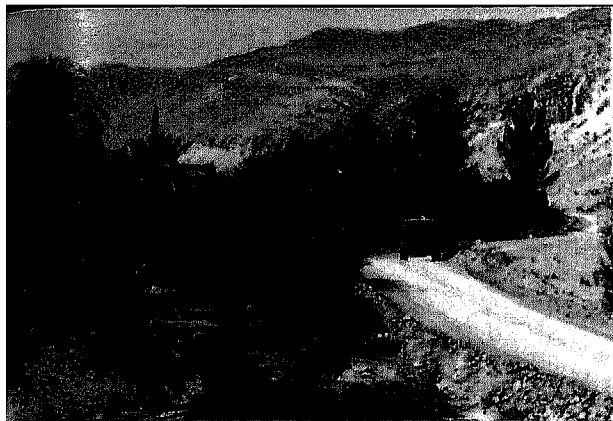

مزرعة عين الجديرات

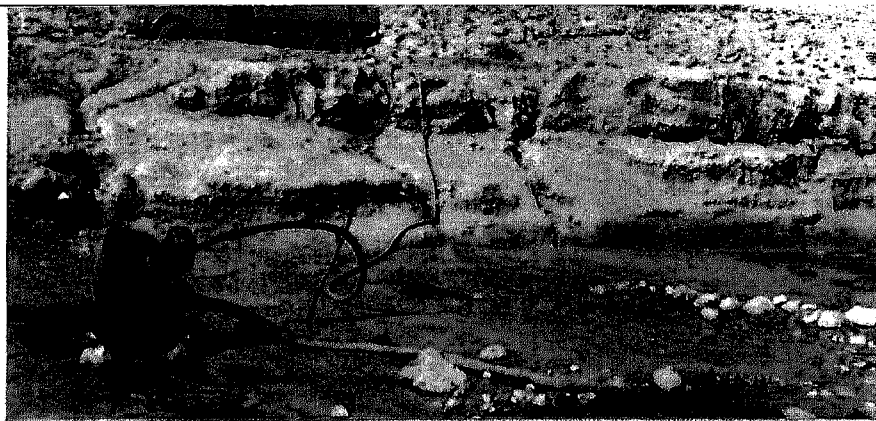

عين الجديرات

مركز ومدينة الحسنة

ويجرى انشاء مدارس في بغداد
- القسيمة - المقضية - وادي
العمر - الجفافة - المغارة - أم
قطف .

ومراكز شباب في الحسنة -
القسيمة .

ويجرى حاليا بحث انشاء مركز
القسيمة يضم تجمعات : المنبطح -
العمر - المقضية ، ويبلغ عدد
سكان المركز المقترح ١٠٥٦٨
نسمة .

هذا - وأنشئ مركز ومدينة
الحسنة بقرار السيد الدكتور رئيس
مجلس الوزراء رقم ١٨٧ لسنة
١٩٨٢ ويرأسها :

الأستاذ محمد اعطاف
عبد العاطي .
رئيس مركز ومدينة الحسنة .

وقرى المركز : الجفافة ٢٤٠٠
نسمة - المغارة ٦٧٠٠ نسمة -
المقضية ٨٤٢ نسمة .
بالاضافة إلى المنبطح -
القسيمة - بغداد .

وتعطى المحافظة أهمية خاصة
للمشروعات الزراعية في المنطقة
لقيام كثافات سكانية مناسبة في
القرى والتجمعات من أجل ذلك
يجرى انشاء وحدات اسكان ادارى
ويدوى في : الجفافة - المغارة -
القسيمة - المقضية - الحسنة -
بغداد .

ويجرى تنفيذ خط مياه القرية
- أبو عجيل - العوجة - القسيمة
وخط مياه بئر لحفن - أبو عجيل -
مفارق العوجة ، فضلا عن شبكة
مياه القسيمة وتطهير الآبار
السطحية .

تمتد حدود مركز ومدينة الحسنة
من الحدود الدولية شرقا حتى
التقاء حدود المحافظة مع محافظة
القناة غربا ، عاد جزء من هذه
المدينة للسيادة المصرية في
١٩٨٠/٨/٢٥ والجزء الباقي منها في
١٩٨٢/٤/٢٥ .

ويبلغ عدد السكان حوالى ١٦
الف نسمة ، ومن أهم معالمها :
سد الروافعة ، وهو سد ضخم
يحجز مياه السيول التى تجرى في
وادي العريش .

منفذ العوجة البرى : على
الحدود الدولية مخصص
للبضائع .

المغارة : حيث يوجد منجم
الفحم .

عين الجديرات : عين طبيعية
مياهها غزيرة .

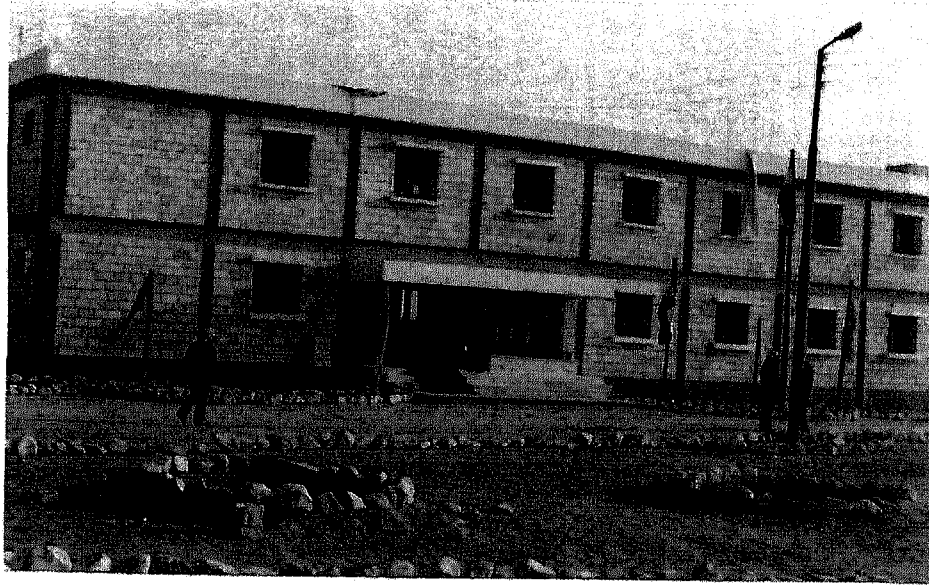

مجلس مدينة نخل

ويضم المركز القرى الآتية :
رأس النقب - بئر جريد -
التمد - الكونتيللا .

وأنشئ مركز ومدينة نخل بقرار
السيد الدكتور رئيس مجلس
الوزراء رقم ١٨٧ لسنة ١٩٨٢
ويرأسها :
السيد الأستاذ مصطفى محمد
حسن .
رئيس مركز ومدينة نخل .

وبها يوجد أيضا مطار رأس
النقب ، كأحد المنافذ على حدودنا
الدولية .

وتسعى المحافظة من أجل نشر
الزراعة في هذا المركز لتقوم عليها
خطط التوطين في المركز ، ومن أجل
زيادة الكثافات السكانية تقوم
المحافظة أيضا بإنشاء الاسكان
الادارى - والبدوى في قرى المركز ،
فضلا عن المنشآت الخدمية من
مدارس ووحدات صحية . الخ .

مركز ومدينة نخل

يمتد حدود مركز ومدينة نخل
جنوب الحدود الادارية لمركز ومدينة
الحسنة ، وحتى النقب في الجنوب
الشرقى ، وتمثل عمق المحافظة في
الامتداد الكبير من الحدود الدولية
شرقا حتى حدود المحافظة مع
محافظة القناة غربا وحدودنا مع
محافظة الجنوب جنوبا .

ويبلغ عدد السكان حسب تعداد
عام ١٩٨٢ حوالى أربعة الاف
نسمة ، لذلك فان الكثافات
السكانية ضئيلة ومتناثرة على هذا
الامتداد .

وتقع مدينة نخل في وسط شبه
جزيرة سيناء تماما ، لذلك كانت
نخل هي عاصمة سيناء حتى
الحرب العالمية الأولى .

وتشتهر نخل بقلعتها القديمة
التي بناها السلطان الغورى عام
١٥١٦ لتأمين طريق الحج إلى بيت
الله الحرام ، وحيث كان يوجد
الخان « الفندق » الذى كان يجد
فيه الحجاج راحتهم من مشقة
الطريق الطويل .



مركز ومدينة الشيخ زويد

توصيل المرافق اليها ، كما أعيد
انشاء خطوط المياه والخزانات التي
قامت سلطات الاحتلال بتدميرها
قبل الرحيل .

وتشتهر أيضا مدينة الشيخ
زويد بشاطئها الفريد على شاطئ
البحر ، حيث أقيم معسكر
سياحي ، وجرى تنفيذ انشاء
بعض الشاليهات لاستخدامها
كمصيف يدعم العمل السياحي
 بالمنطقة .

ويرأس المدينة الأستاذ حسين
عبد القوى .
رئيس مركز ومدينة الشيخ
زويد .

المتوسط ، ومن أهم المحاصيل
الزراعية :
الموالح - الزيتون - الفواكه مثل
التين والعب والجوافة ، حيث يتم
تصدير كميات متزايدة منها
سنويا ، خصوصا الموالح .

والشيخ زويد غنية بأبارها
العذبة التي تدعم التنمية الزراعية
 بالمنطقة ، بالإضافة إلى النسبة
 المرتفعة من الأمطار .

وتقوم بالمنطقة حركة عمرانية
 نشطة ، حيث تم الانتهاء من كثير
 من المشروعات الانشائية لعل أهمها
 ضاحية الكوثر ووحدات الاسكان
 الادارى في معظم القرى التي تم

أنشء مركز ومدينة الشيخ زويد
فور العودة بقرار السيد رئيس
الوزراء رقم ١٨٧ لسنة ١٩٨٢ ،
وتعدده (١٩٢٥٥ نسمة) .

ويضم القرى الآتية :
أبو طويلة ١٥٨٠ نسمة -
الجورة ١١١٥ نسمة - الظهير
٢٢٥٠ الشلاق ١٦٦٧ نسمة -
الخروبة ١٥٩٢ نسمة - القريعة
١٣٤٨ نسمة .

بخلاف التجمعات السكانية
الأخرى .

ويشتهر مركز ومدينة الشيخ
زويد بانتاجه الزراعى الكبير ، حيث
تتمركز الزراعة المتطورة بطول
الشاطئ الممتد على ساحل البحر



المنفذ البرى برفح من الداخل والخارج



مركز ومدينة رفح

رفح هي مدينة الحدود الشهيرة ، التي وقفت كالحارس الأمين على بوابة مصر الشرقية منذ آلاف السنين .

لذلك - كانت لها أهمية خاصة في تاريخ مصر القديم والحديث . كانت - ومازالت - هي المعبر الرئيسي للمرور إلى داخل الجمهورية .

وأشتهرت رفح حتى القرن الحالى بعمودى الحدود ، وهما عمودان من الجرانيت تم زرعهما في منطقة الحدود. التي تفصل بين مصر وفلسطين منذ آلاف السنين . وتشتهر مدينة رفح بأنها مدينة تجارية ، يمارس معظم سكانها مهنة التجارة منذ مدة طويلة .

وتشتهر أيضا بامكانياتها الزراعية ، حيث تتمركز فيها زراعة الموالح واللوز وأشجار الفاكهة المختلفة ، حيث تشتمل مركز ومدينة رفح على أكبر مساحة منزرعة في المحافظة (٧١٠٤ فدان زراعات حقلية - ٢٨٩٦

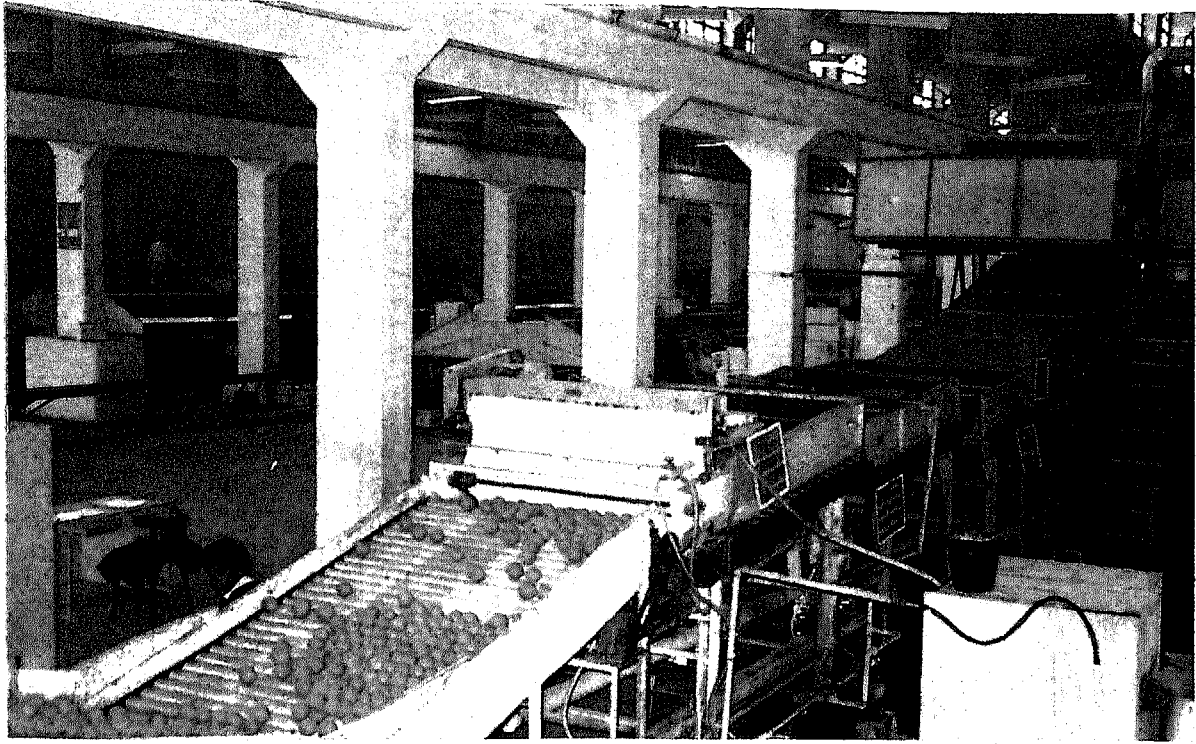

محطة تصدير البرتقال برفح

ويبلغ تعداد المركز والمدينة
حسب التعداد الذي أجري عام
١٩٨٢ (٢٣٣٣٢ نسمة) .
ويرأس المركز والمدينة الذي
انشئ بقرار السيد رئيس الوزراء
رقم ١٨٧ لسنة ١٩٨٢ .

الأستاذ يسرى أبو الوفا ناجي
رئيس مركز ومدينة رفح

مستعمرة ياميت السياحية التي
دمرها الاسرائيليون قبل مغادرتهم
البلاد . ومن أجل ذلك يعاد انشاء
المنشآت الجديدة للاستغلال
السياحي للمنطقة ، ويوجد بها
أيضا حقل غاز أبورعد .
ويضم هذا المركز القرى الآتية :
المطلة - نجع شبانة - البرث -
الوفاق - جوز أبورعد .

بستانية ونخيل) لذلك تعتبر رفح
أهم المناطق الزراعية في سيناء
كلها ، وبها محطة شركة الوادي
لتصدير الموالح التي غزت الأسواق
الأوروبية لأول مرة العام الماضي بعد
العودة ، حيث تم تصدير ٢٧٧٠
طنا ، ينتظر زيادتها العام الحالي .
وتشتهر رفح أيضا بشواطئها
السياحي الجميل حيث توجد

دور ديوان عام المحافظة في تنمية المحليات

١ - الاعتراف بالملكية :

ظلت مشكلة الملكية مستعصية على الحل ، مما سبب الكثير من المنازعات التي أصبحت متوارثة جيلا بعد جيل ، بسبب عدم امكان تسجيل الاراضى المزروعة ، والأراضى المبنية الأمر الذى أدى إلى احجام المستثمرين عن الأقدام على تنفيذ المشروعات الحيوية .

فكان لابد من الوصول إلى قرار يطمئن المواطن على بيته ومزرعته . من أجل ذلك صدر القانون رقم ١٤٣ لسنة ١٩٨٠ بالملكية فى الأراضى الصحراوية ، ثم صدر تطبيقا للمادة ١٩ من القانون المذكور ، القرار الجمهورى رقم ٩٣٢ لسنة ١٩٨٢ بالاعتراف ببعض حقوق الملكية ، والذى صدر القرار الجمهورى رقم ٥٣٦ لسنة ١٩٨٣ بامتداد ميعاد سريانه لمدة سنة أخرى ، تيسيرا على الجماهير التى لم تتقدم بأوراقها حتى الآن .

دوريا للجهات المعنية بالدولة ١٠٠٪ .

ولاشك أن هذا الانجاز حقق تنمية سريعة وفورية فى المحافظة ، بدت واضحة المعالم فى كل مكان .



حل المشكلات الجماهيرية

عادت سيناء إلى احضان الوطن الأم ، بعد فترة من المعاناة ، تراكمت فيها المشاكل بمرور الوقت ، حتى اذا ما عادت السلطات المصرية ، وجدت أمامها فىضا من المشاكل الجماهيرية الملحة ، معظمها لا يحتمل التأخير . ولكن ، كان للمحافظة وسائلها الخاصة فى حل هذه المشاكل والتغلب عليها ، وعزز هذه الوسائل نظام الحكم المحلى الذى كان قد طبق على سيناء عام ١٩٧٤ ، واعطاها من القدرة على العمل والعطاء ما ساعدها على حل هذه المشاكل .

بيذل السيد اللواء منير أحمد شاش - محافظ شمال سيناء - جهدا دائما من أجل دعم امكانيات المحليات من خلال انشاء الأقسام والمراكز والقرى ، بما يعطى هذه الوحدات المحليات المقدرة على النمو وبما تتيحها المحافظة لها من موازنات .

ولاشك أن الهدف الأسمى الذى يتطلع له السيد المحافظ هو تنمية الامكانيات الاقتصادية من خلال المشروعات الزراعية والتربية الحيوانية والدجنية وقيام صناعات وحرف يدوية فى المجتمعات الزراعية النامية ، من أجل ذلك يتم بصفة دائمة تنمية الموارد المائية من أجل الزراعة ومشروعات التربية .

وهناك خطط أخرى لمشروعات البنية الأساسية والخدمات من أجل قيام تنمية شاملة ، يقوم بمتابعتها أجهزة وإدارات المحافظة المختلفة .

وعادة ما تكون نسب التنفيذ فى تقارير متابعة المشروعات التى تقدم

٢ - الإعفاءات الجمركية وترخيص السيارات :

تملك كثير من المواطنين آلاف سيارات النقل والأجرة والملاكي والمعدات الثقيلة خلال فترة الاحتلال ، وأصبحت هذه العربات والمعدات مصدر رزقهم .

لذلك - سعت المحافظة من أجل استمرار تسييرها رغم أنها وجدت جميعها مخالفة للشروط الاستيرادية المعمول بها في البلاد ، فاستصدرت موافقة وزارة التجارة الخارجية بالإعفاء من هذه الشروط ، ثم حصلت على موافقة السيد الدكتور وزير المالية ، وتصديق السيد الدكتور رئيس مجلس الوزراء لاعفاء هذه المركبات من الرسوم الجمركية ، وهى كالتى :

عدد
٢٠٩ عربة في قرى القطاع الشمالى .

١٨٨٠ عربة في العريش/الحسنة / نخل .

١١٧٨ عربة في الشيخ زويد/رفح .
٢١٦ معدات ثقيلة (جرارات - لوارى - آلات تسوية) .

٣٤٨٣

٣٦

ولا شك أن تيسير هذه العربات أوصلت مصادر الرزق للملكية ولأسرهم دون انقطاع .



٣ - الضرائب العقارية :

تبين للمحافظة وللأجهزة الشعبية ، أن ربط الضرائب العقارية على المباني كان ربطا لا يمثل الواقع ، وفيه كثير من المغالاة ، ولم يصادف قبولا لدى الجماهير .

فقامت المحافظة بإجراء اتصالات مع الجهات المعنية والمسئولة ، حيث تم التوصل إلى الغاء جميع اجراءات الربط التى تمت ، لتقوم لجان أخرى بإجراء ربط جديد تشارك فيه المجالس الشعبية والأهالى يكون حقيقيا ومقبولا لدى الجماهير .



٤ - السجل المدنى :

قامت مكاتب السجل المدنى المنتشرة بالمحافظة باتخاذ جميع الاجراءات والتسهيلات لاستخراج البطاقات الشخصية والعائلية

للمواطنين ، بعدما تبين أن الكثيرين منهم ليس لديهم هذه البطاقات بسبب ظروف الاحتلال ، الأمر الذى كان يقف حجر عثرة فى سبيل حصول المواطن على حقوقه ، فضلا عن تأدية الخدمات اللازمة له من حيث صرف الاعاشة من الشؤون الاجتماعية أو استخراج البطاقة التموينية ، واستمارة الحياة للمزارعين ، فضلا عن الموقف التجنيدى ، وخلافه ، وكلها أشياء مرتبطة ارتباطا مباشرا بالحصول على البطاقة الشخصية والعائلية للمواطن .

كما برزت مشكلة عدم وجود شهادات الميلاد المصرية فى أيدي كثير من المواطنين خصوصا هؤلاء الشبان الذين ولدوا فى ظل الاحتلال .

ومن أجل سرعة انجاز واستخراج شهادات الميلاد وسواقط القيد ، والبطاقات الشخصية قامت قوافل السجل المدنى فى الايام الأولى من العودة مكونة من السجل المدنى - الصحة مصور- لتجوب كل القرى والتجمعات السكانية لاستخراج البطاقات وشهادات سواقط القيد

لتلبية الاحتياجات الفعلية .

وتضم بعض هذه الزيارات ممثلين عن جميع مديريات الخدمات ، وأجهزة الخدمة الأخرى للوصول إلى قرارات فورية وسريعة لحل المشاكل على الطبيعة ، وتتولى الجهات المسؤولة في المحافظة والمديريات ومجالس المدن متابعة تنفيذ ما يصدر من قرارات وتوصيات في هذا الصدد .

الوصول إلى الاحتياجات الحقيقية للشعب .

من أجل ذلك يعطى السيد اللواء المحافظ أهمية خاصة للقاءات المباشرة مع الجماهير في أماكن إقامتهم وتجمعاتهم .

وتتم زيارات دائمة ومستمرة لجميع المراكز والمدن والقرى والتجمعات من أجل تحقيق هذا الغرض ، وتصدر القرارات المنفذة

بات الميلاد ، بحيث يتم انجاز لعمل الكبير في وقت قياسي ، ثم حصل عشرات الآلاف من نين على بطاقتهم .



الزيارات الميدانية : حكم المحلى ، هو ركيزة قراطية الحقيقية ، وهدفه الجماهير ، من خلال



الفصل الثانی

- التنمية الشاملة .
- الامكانيات المائية ، وسد وادى الضيقة .
- التنمية الزراعية .
- الثروة المعدنية . احدى دعائم التنمية الشاملة .
- السياحة . احدى دعائم التنمية الشاملة .
- الثروة السمكية ، وبحيرة البردويل .
- انشاء رصيف بحرى بالعريش لدعم الثروة السمكية .

التنمية الشاملة

مهما كان نشاطها ، وهو أيضا حياة النبات ، وبغيره لا يمكن أن تقوم تنمية زراعية بالمنطقة .



قيام المجتمع الزراعي

تهدف المحافظة إلى قيام المجتمع الزراعي كأساس للاستقرار والتوطن ، ومن خلال هذا المجتمع الجديد يمكن :

● قيام صناعات صغيرة تكون مصدرا اضافيا للأسر الزراعية الجديدة .

● امكان تقديم الخدمات من تعليمية وصحية واجتماعية من خلال منشآت ثابتة ومستقرة بدلا من الخدمات المتنقلة التي تتم في بعض المناطق حتى الآن .

● يمكن تحويل هذه المجتمعات الزراعية إلى قرى تدعمها المحليات لتصبح نقط ارتكاز حضارية في المنطقة وتحويلها في المستقبل إلى مدن مستكملة الامكانيات الاقتصادية .

وسائل تحقيق التنمية الشاملة

من أجل تحقيق تنمية شاملة ومتوازنة في كافة المجالات يلزم تحقيق الآتي :

١ - الوصول بتعداد المحافظة إلى عشرة أمثال تعدادها الحالي ، باعتبار أن القوة البشرية هي احد عوامل التنمية الشاملة .

٢ - لا بد من وجود مقومات قيام هذه التنمية من ثروات طبيعية مثل :

○ تراث قومي وتاريخي تقوم عليه تنمية سياحية .

● ثروات طبيعية تقوم عليها التنمية في مجال التعدين والصناعة ، بالاضافة إلى الثروة السمكية .

● توفر المياه بكميات اقتصادية لقيام الزراعة في المنطقة .

ولا شك أن على رأس كل هذه المقومات الماء الذي بدونه لا يمكن لأي تنمية أن تأخذ طريقها في أى من المجالات السابق الإشارة إليها ، فإلزام لقيام التجمعات

التنمية الشاملة في سيناء هي هدف المرحلة القادمة ، لأن سيناء أولا هي محافظة المواجهة عسكريا وحضاريا ، والتحدى هو بالدرجة الأولى تحدى حضارى يجب أن تجتازه كما اجتازت من قبل مراحل تاريخها القديم والحديث .

وكل ما ورد في هذا الكتاب انجازات تمت خلال فترة ما بعد العودة أو هي مدرجة للتنفيذ ١٩٨٥ أو حتى في الخطة الخمسية ككل .

أما التنمية الشاملة التي نتطلع إليها ، فهي النظرة المستقبلية لسيناء العائدة والتي رفعنا لها شعار : « سيناء أرض المستقبل » .

التنمية الشاملة ، هي العمل من أجل النهوض بسيناء من خلال خطة علمية واعية ومدروسة ومن أجل تحقيق طفرة حقيقية تعوض سيناء ، وتدفعها عن طريق النمو والازدهار في مختلف مجالات التنمية الاقتصادية والاجتماعية .

ومياه حوض وادى العريش التى تقدر بحوالى ١١٨٧ مليون متر مكعب سنويا يمكن أن تقوم عليها زراعات حقلية مستقرة على زمام يصل إلى ٧٠ ألف فدان يمكن زيادتها بعد تنفيذ انشاء هذه السدود إلى ١٠٠ اف فدان .



٢ - المياه الجوفية :

تتكون المياه الجوفية فى حوض وادى العريش ، وادى الجرانى ، وهما أهم الوديان من حيث المساحة والامكانيات المائية ، نظرا لما تحويه هذه الوديان من تكوينات جيولوجية حاملة للمياه .



آبار تم حفرها أو تطهيرها بعد العودة

عدد	
٣٧	بئراً عميقة تم حفرها بوادى العريش .
٥٠	بئراً سطحية تم حفرها فى المجمعات البدوية .
٢	بئر عميقة تم تطهيرها فى نخل .

الأمطار تندفع المياه من روافد الوادى مكونة سيولا جارفة تنحدر من الهضبة الجيرية فى جنوب الوادى انحدارا تدريجيا إلى الشمال إلى أن تضيق هباء فى البحر المتوسط .

من أجل ذلك تفكر المحافظة جديا فى اقامة مجموعة من السدود فى الوادى وروافده ، يمكن من خلالها التحكم فى المياه واستغلالها فى التنمية الزراعية على امتداد وادى العريش .

لذلك - أصبح مقرا اقامة سد الضيقة ، كأحد السدود الحاكمة لمياه السيول ، بالاضافة إلى مجموعة من السدود الحجرية قد تصل إلى ١٢ سدا يقوم معهد تنمية الموارد المائية بابحاثه العلمية من أجل تحديد مواقعها فى وادى العريش وفى مصبات روافده العديدة .

وستكون هذه الدراسة جاهزة للتنفيذ خلال هذا العام بدعم من مجموعة دول السوق الأوروبية التى ساهمت بمبلغ ٢ مليون دولار فى هذه الأبحاث ودرت وزارة الرى النقد المحلى اللازم والبالغ مليون جنيه وسبعمائة وخمسون ألف جنيه مصرى .

هذا - بالاضافة ، إلى أن كل هذا يقوى الانتماء ، ويزيد التمسك بالأرض التى ستكون مصدر قوته . إلا أن هذا المجتمع الزراعى الذى نتطلع اليه هو أكثر المجتمعات احتياجا إلى الماء ، والذى بدونه لا يمكن أن تقوم أى تنمية زراعية ، خصوصا فى المحافظات الصحراوية ، لأن الماء هو رأس المقومات ، وهو ركيزة كل تنمية فى المنطقة .



الموارد المائية فى المحافظة

١ - الامطار والسيول - واقامة السدود :

تتميز محافظة شمال سيناء ، بمطارها الكافية نسبيا ، اذا ما قورنت بالمحافظات الصحراوية الأخرى ، حيث تصل معدلاتها السنوية بين ١٠٠ مم فى وسط سيناء وتتزايد كلما اتجهنا شمالا حتى تصل فى رفح إلى معدل بين ٢٥٠ - ٣٠٠ مم .

وهذه الأمطار تساعد على قيام بعض الزراعات البستانية والحقلية ، خصوصا فى حوض وادى العريش ، ودلتا هذا الوادى . وفى السنوات التى تكثر فيها



▲ خزان مياه الشيخ زايد

◀ ماكينة رفع مياه من
بئر عميقة بنخل

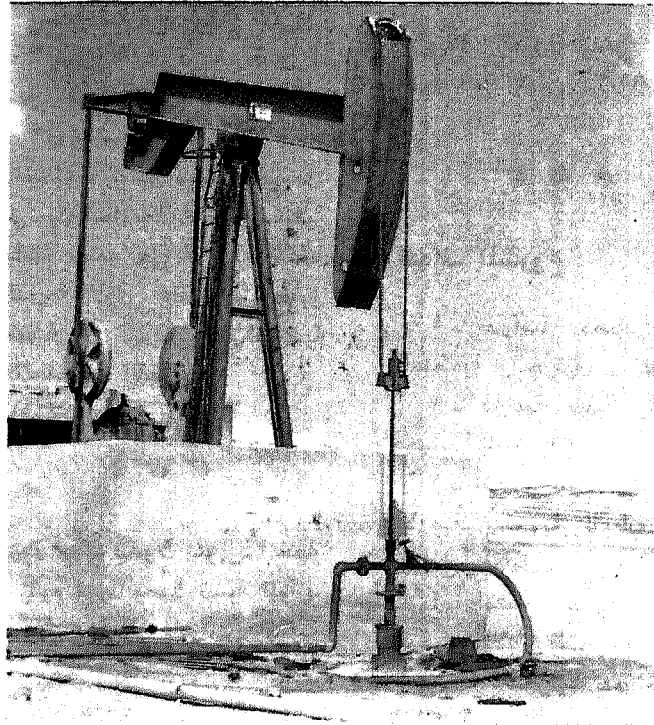

٣٥ بئرا تم حفرها أو تطهيرها في
المنطقة الممتدة من العريش
حتى رفح .

١٢٤ بئرا .

بخلاف الآبار الأخرى القديمة
في الوادي ودلتاه حتى مدينة
العريش .

هذا - وتم اعادة إنشاء خزانات
بدلا من التي دمرها الاسرائيليون ،
وتم ربطها بالشبكات الداخلية
للمدن والقرى للشرب والزراعة في
مناطق الشيخ زايد والسادات .

٣ - مياه النيل :

بعد نجاح مشروع شرق البحيرات المرة ، تم التفكير في نقل كميات أكبر من مياه النيل عبر قناة السويس لأعمال التنمية الزراعية ، ومن ثم ظهرت فكرة انشاء ترعة السلام لنقل مياه النيل إلى سيناء . وتبدأ ترعة السلام من فارسكور عبر دلتا النيل إلى رأس العش ، لتمر داخل نفق تحت القناة إلى سيناء .

وهذا المشروع يحقق الآتى :

١ - زراعة ٤٠٠ ألف فدان في سهل الطينة .

٢ - تحقيق تنمية زراعية حقيقية في محافظة شمال سيناء بالاعتماد على مياه النيل بما يحقق قيام تنمية شاملة تعتمد على الزراعة المكثفة بالدرجة الأولى ، فضلا عن تحقيق التنمية في النواحي الاقتصادية والاجتماعية الأخرى .



جهود معهد بحوث الموارد المائية يقوم معهد بحوث تنمية الموارد المائية بدراسة الموارد المائية بالمحافظة في منطقتين وعلى مرحلتين :

الأولى : المنطقة العائدة قبل ١٩٨٢ / ٤ / ٢٥ .

الثانية : المنطقة شرق خط العريش/ رأس محمد . ولقد وافقت مجموعة دول السوق الأوروبية المشتركة على المساهمة في تمويل المكون الأجنبي للمرحلة الأولى ، وتتولى وزارة الري تدبير المكون المحلى وذلك على مدى ثلاث سنوات .

وبدأ العمل الفعلى للمرحلة الأولى اعتبارا من ١٩٨١/١٢/٢٠ .



أهداف المشروع :

- ١ - دراسة مصادر المياه السطحية والجوفية في المنطقة .
- ٢ - دراسة تنمية واستغلال مصادر المياه المتاحة .
- ٣ - انشاء شبكة من محطات الأرصاد الجوية لتغطية منطقة البحث بالكامل .
- ٤ - انشاء مجموعة من آبار الرصد والآبار التجريبية لدراسة الخزانات الجوفية على الأعماق المختلفة .

الأعمال التي تمت

١ - تم رفع الآبار القائمة بالعريش وضواحيها .

٢ - تم حفر الآبار الآتية : عدد

٦ آبار اختيارية .

١٠ آبار للرصد .

٣ آبار تجريبية للضخ سيتم تحويلها إلى آبار انتاجية .

١٩ بئرا

٣ - تم اجراء المسح الجيوفيزيقي كهربي بالمناطق الآتية :

- وادى البروك ومصبه .
- منطقة الجفجافة .
- منطقة المغارة وما حولها .

بمعرفة المساحة الجيولوجية .

٤ - تم استيراد المهمات والأجهزة للدراسات الهيدرولوجية والهيدروجيولوجية والمتروولوجية .

٥ - تم اقامة ١٢ محطة ارساد مختلفة الأغراض بالوديان لتقدير كميات المياه التي ستمر في سد

عدد
 ٤ محطة بترولوجية درجة أولى .
 ١٤ محطة بترولوجية درجة ثانية .
 ١٢ محطة بترولوجية درجة ثانية .
 ٦ محطة هيدرولوجية (من
 المرحلة الأولى للمشروع) .
 ٨ محطة هيدرولوجية (من
 المرحلة الثانية للمشروع) .
 ٣ - اتمام عملية تصنيف التربة
 لمناطق :
 سد الروافعة - القصيمة -
 وادى البروك .

سد الروافعة - القصيمة -
 وادى البروك بمساحة ٢٠ ألف
 فدان .



الخطة المستقبلية للدراسة
 ١ - استكمال حفر الآبار
 الاختبارية والانتاجية في مناطق :
 المغارة - الحسنة - الجفافة .
 ٢ - تركيب محطات الرصد
 المختلفة ، وتم تحديد اعدادها
 كالتالى :

الضيق المقرر اقامته والسدود
 المساعدة له .

٦ - تم تركيب ٧ أجهزة
 أوماتيكية لتسجيل مناسيب المياه
 في الآبار التى تم حفرها .

٧ - تمت أعمال تصنيف التربة
 على مساحة ٥٥٠٠ فدان بمناطق :

المغارة - وادى الحزيق - وادى
 المساجد - وادى الفتح ، كما يجرى
 إجراء الدراسات التفصيلية
 لمناطق :



الإمكانات المائية وسد وادى الضيقة

لكن يلزم أيضا الحرص من
 تأثير زيادة السحب من هذه الآبار
 حتى لا يتسبب ذلك في زيادة
 الملوحة أو الجفاف .
 لذلك - تهتم المحافظة بالتركيز
 على وسائل الري الحديثة مثل الري
 بالتنقيط أو الرش واستخدام
 الزراعات المكثفة (تحت
 البلاستيك) كما هو متبع حاليا في
 هذه المنطقة وفي وادى العريش .

وحتى الآن . خصوصا في منطقة
 جنوب الكثبان الرملية على
 الساحل ، حيث تعطى البئر
 الواحدة من ٢٥ - ٣٠ متر مكعب /
 ساعة .
 ويصل المستخرج في هذه المنطقة
 معظم المخزون من مياه الأمطار على
 أعماق تصل الى ٣٠ مترا وبكميات
 تصل إلى حوالى ٣ مليون متر
 مكعب .

في المنطقة الممتدة من رفح حتى
 الشيخ زويد
 تعتبر المنطقة من رفح وحتى
 الشيخ زويد من أغزر مناطق
 المحافظة من حيث الأمطار
 الشتوية ، حيث يصل معدلها
 السنوى بين ٢٥٠ - ٣٠٠ مم .
 وهذا المعدل من الأمطار ، تدعمه
 أيضا مياه الآبار التى تم حفرها على
 امتداد هذه المنطقة منذ عام ١٩٨٢



مزرعة نجمة سيناء يتم الري فيها بالتنقيط

خلفه المياه الزائدة عن الحاجة ،
وليحمى الوادى من السيول
الجارفة .

إلا أن هذا السد أصبح غير ذى
جدوى بسبب الاطماء الذى حدث
من خلفه ، فلم يعد يحتجز كميات
مياه ذات قيمة كما لم يعد لهذا
السبب أيضا يستطيع أن يحمى
الوادى من السيول .

الساقطة عليه وعلى روافده في
السنوات غزيرة المطر لتكون سيولا
جارفة ، تقضى على كل المنشآت
والزراعات المتواجدة في مجرى
الوادى الرئيسى إلى أن تصب في
البحر المتوسط .

ومن أجل ذلك أنشئ سد
الروافعة عام ١٩٤٦ فيحجز من

ويبلغ عدد الآبار المنتشرة على
طول هذه المنطقة ٤٩ بئرا تعتبر من
أغزر الآبار في سيناء .



وادى العريش

أحد دعائم التنمية الزراعية
بالمحافظة ، تبلغ مساحة حوضه ٢٢
ألف كيلو متر مربع ، وتتجمع المياه



الزراعة تحت البلاستيك أصبحت من معالم المحافظة

الضيقة ، وهو خانق يقع بين جبلين يمكن عند تنفيذه السيطرة على مياه هذه السيول ، كما يمكن أيضا قيام زراعات حقلية وبستانية خلف السد في أراضى صالحة للزراعة .
ومن أجل التوصل إلى التصميم الأمثل لهذا المشروع الحيوى ، فقد تم تكليف معهد تنمية الموارد المائية لاجراء دراسة الجدوى المبدئية للمشروع والمتنظر أن تنتهى فى منتصف العام الحالى ١٩٨٤ .

وادي الرواق ، وادي البروك ، وادي جيريا - وادي الحسنة - وادي حريضين لتصب فى الوادي الرئيسى ، وتمر فى خانق التمنى مرورا بخانق الضيقة ، وخانق الروافعة وخانق لحفن ، ثم فى وادي العريش .

ومن أجل الاستفادة بمياه هذا الوادي الكبير ، خصوصا فى السنوات غزيرة المطر ، فكرت المحافظة فى انشاء سد وادي

سد وادي الضيقة
تتراوح الأمطار الساقطة على وادي العريش وروافده التى تصل إلى اثنى عشر واديا بين ٣٠ إلى ١٠٠ مم ، وينحدر سطح الوادي ابتداء من الهضبة الجيرية التى تقع فى جنوبه انحدارا تدريجيا فى اتجاه الشمال ، بما يعطى امكانية تكوين السيول من الأمطار الساقطة على مرتفعات هضاب العجمة والته ، حيث تتجمع الأمطار فى

التنمية الزراعية - زيادة الرقعة المنزرعة

وخرانات المياه فيها على غير ما كان متفقاً عليه ، وبرغم ما كان مدرجا بموازنة المحافظة من اعتمادات مالية بالعملات الحرة لشراء هذه المنشآت الزراعية ، والتي كانت حقا طبيعيا لسيناء بعد هذه السنوات الطويلة من التوقف .
لذلك - سعت المحافظة للعمل على تعويض ما تم تدميره من آبار وخرانات مياه - والعمل على زيادة المساحة المنزرعة بالحصائل المختلفة .

استخدمت فيها كثيراً من أساليب الضغط والارهاب والابتزاز من أجل اقامة هذه المستعمرات الزراعية التي انتشرت وتوسعت حتى أصبحت تضم آلاف الأفدنة ، وكان محصول هذه المستعمرات لمصلحة الاقتصاد الاسرائيلي ، ودون أن تجنى منه سيناء أو ابناءؤها أية فائدة .
والأكثر غرابة أن هذه المستعمرات الكثيرة المتنوعة قد أزيلت تماما ، ونسفت آبارها ،

الوضع عند العودة :

مارست سلطات الاحتلال نشاطها الزراعي من خلال مستعمرات زراعية قامت بانشائها في وادي العريش ، والساحل الشمالي ، وركزت معظم هذه المستعمرات في الشيخ زويد ورفح حيث التربة الصالحة ، والأمطار الكافية نسبيا ، بالإضافة إلى المياه الجوفية التي كان يتم ضخها في خزانات للمياه متصلة بشبكات للري بالتنقيط ، مع دعم محدود من خط المياه القادم من اسرائيل .
إلا أنه وللحقيقة أيضا فان هذه المستعمرات الزراعية كانت مقامة إما :

● على الأراضي الزراعية التي استصلحتها وزرعتها أجهزة تعميم الصحارى قبل عام ١٩٦٧ .
● أو على مزارع المواطنين الذين نقلتهم قسرا من أماكن اقامتهم الأصلية إلى أماكن داخلية جديدة بعيدة عن الساحل الشمالي ، بحجة اجراءات الأمن .
وهكذا استطاعت هذه السلطات أن تضع يدها بطرق مختلفة ،

استصلاح واستزراع الأراضي

كان نتيجة للجهود المبذولة منذ سنوات العودة ، أن بلغت التزامات المنزرعة في مدن المحافظة الآتى :

بستانية ونخيل الجملة	زراعات حقلية	العريش
١٣١٣٩	٤٦٧٥ فدان	١٣٣٢
٣٤٩٧	٢١٦٥	٥٣٩٠
٧٩٠٩	٢٨٩٦	٧١٠٤
١٠٠٠٠	٢٨٥	٣١٩٨
٣٤٨٣		
٣٨٠٢٨	١٦٣٢٩	٢١٦٩٩

● ويمكن تصدير الآتي على

مدار السنة :

- ٣٤٧٢ طن طماطم .
- ٨٠٠ طن خيار .
- ٦٠٠ طن زيتون .
- ٦٠٠ طن لوز .
- ٤٠٠ طن خوخ .

٥٨٧٢ طن .



المنتج من الفاكهة

يتبين من الاحصائيات التي
أجرتها مديرية الزراعة أن
المساحات المنزعة بالفاكهة وما تم
انتاجه منها في الموسم الأخير
كالآتي :

المنتج	المساحة المنزعة	
طن ١٧٠	٣٤٠ فدان	عنب
طن ١٦٢٨	٤٠٨ فدان	خوخ
طن ١١٥٠	١٤٠ فدان	جوافة
طن ٣٥٤٥	٧٠٥ فدان	موالح
طن ١٠٠٠	٣٣٣٢ فدان	لوز
طن ١٢٥٠	٤١١١ فدان	زيتون
طن ٧٥٠	٦٤٠ فدان	تين
٢١٢٣٠ أردب	٨٤٩٢ فدان	شعير
١٦٥٠ أردب	٥٥٠ فدان	عدس
٣٢٢٧٢	١٨٠٧١٨	لاجمالي

المنتج من الخضر عام ١٩٨٣

المختلفة في موسم عام ١٩٨٣
كالآتي :

تدل الاحصائيات التي
أجرتها مديرية الزراعة على أن
ما تم زراعته من أصناف الخضر

الاجمالي	بازنجان	خيار	كوسة	طماطم	
٢٣٥	٣٠	٨٠	٤٥	١٨٠	العريش
٢٣٨	١٢	١٠٠	٦	١٢٠	الشيخ زويد
٢٨٠	٣٥	٦٠	٥٠	١٣٥	رفح
—	—	—	—	—	
٨٥٣ فدان	٧٧	٢٤٠	١٠١	٤٣٥	الاجمالي
١٨٤٣٧ طن	٩٦٣	٢٩٢٠	٩٠٩	١٣,٩١٥	اجمالي الانتاج بالطن



امكانيات التصدير بالمحافظة

● تم تصدير الآتي :

- ٢٣٠ طن جوافة
- ٢٧٧٠ طن موالح .
- ١٢٥٠ طن بلح

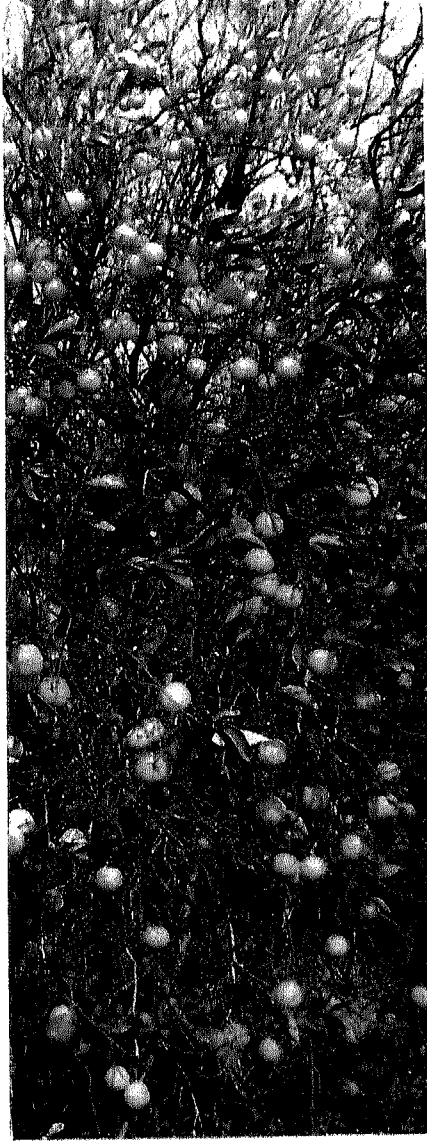

كما تم تنفيذ الآتى أيضا :
● انشاء معمل كامل لأبحاث التربة ، والنيماتودا بتكاليف عشرة آلاف

جنيه .

● القيام بالعلاجات اللازمة
لمختلف المحاصيل ضد الآفات
وأمرض المحاصيل البستانية ويبلغ
ما تم علاجه من الأشجار حتى عام
١٩٨٣ ١,٧٣٢,٥٩٣ شجرة وما تم
صرفه من مختلف المبيدات
٢٩٣٠٧ كيلو .



مشروعات الانتاج الحيوانى والداجنى

مشروعات المحافظة :

العدد	الجهة	
١٢٠٠	العريش	مشروع تسمين عجول
١٢٠٠	العريش	مشروع البان
١٢٠ ألف	العريش	مشروع دواجن تسمين
٦٤٠ ألف	العريش	مشروع دواجن بياض
١٠ ألف	بغداد	مشروع دواجن تسمين
١/٣ مليون تفريخ	العريش	مشروع ثلث مليون كتكوت
١/٣ مليون تحضين		



مشروعات القطاع الخاص :

عدد العنابر	عدد المزارعين	
١٠١	٨٢	مشروعات تسمين دواجن
الطاقة الفعلية		الطاقة الانتاجية
٩٦٩ ألف دجاجة		١,٩٣١ ألف

هذا - وتقوم مديرية الزراعة بتسجيل شامل للثروة الحيوانية ، وصرف
مخصصات مناسبة لها من الأعلاف .

كما تم تنفيذ الآتى أيضا في

هذا المجال :

- انشاء مزرعة نموذجية ارشادية على مساحة ١٠ أفدنة لتدريب المزارع على المهارات الفنية ، وزراعة أصناف جديدة من الخضر بتكاليف ٣٥ ألف جنيه .
- تم ادخال أصناف جديدة من محاصيل الخضر مثل البطاطس التي لاقت نجاحا ملحوظا .
- تم انشاء قسم متخصص للرعاية البستانية على أحدث الأساليب العلمية في غرس الحدائق وصيانتها وتجديدها وعلاجها .
- وفي مجال التوسع في زراعة الفاكهة تم الآتى :
- توزيع ٤٢٧٠٩ شتلة فاكهة .

- توزيع كميات من تقاوى وشتلات وبذور الخضر الحديثة .
- انشاء مشاتل خضر وفاكهة محلية لمواجهة متطلبات الزراعة .



■ آلات لخدمة المشاتل :

- تم توفير الآلات الزراعية الارشادية الآتية لخدمة المشاتل والحقول الارشادية .

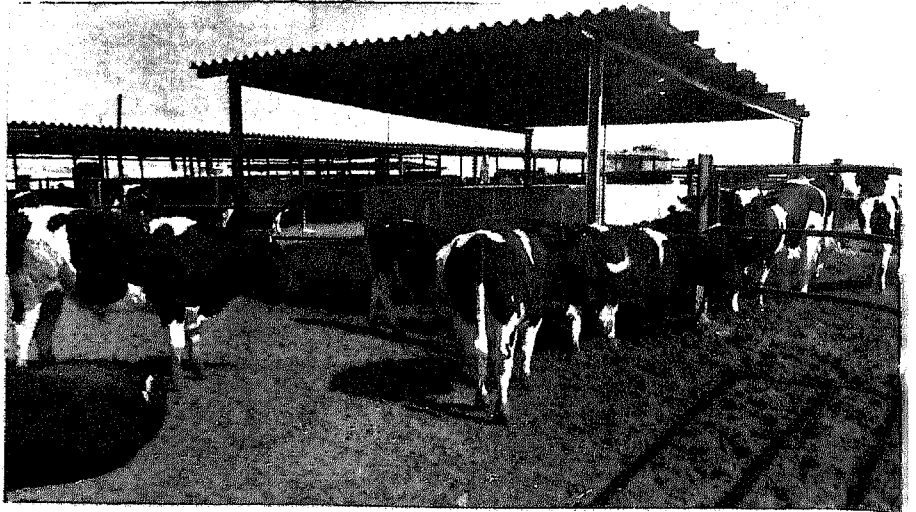

الارشاد الزراعى

تم انشاء الحقول الارشادية الآتية :

نوع النشاط	النشاط الارشادى	
زراعة	زيتون	العريش
زراعة	بطاطس	
رش	تسميد ورى	
زراعة	بطيخ	
زراعة	زيتون (شتلات)	بئر العبد
زراعة	بطيخ جيزة	
زراعة	خروع	
زراعة	نخيل	
زراعة	بطاطس	الشيخ زويد
زراعة	بطيخ	الحسنة ونخل

بالتنقيط ، وجرى اعدادها للزراعة .

(هـ) مزرعة الخضر بقاوية : تعتمد هذه المزرعة على مياه خندق قاطية ، وتنتج كميات مناسبة من الخضر .

(و) مشروعات الثروة الداجنة بالعريش :

تفريخ	بيض
محطة تفريخ ثلث مليون كتكوت للتوزيع	عنبر بطاقة انتاجية مليون كتكوت للتوزيع
٦٤٠ الف بيضة عليالمربين سنويا	٣٢٠٠ دجاجة

تسمين	تحضين
عنابر بطاقة كتكوت للتوزيع على انتاجية المربين .	١٢٠ الف دجاجة سنويا

مشروعات تم تنفيذها : من موازنة المحافظة بتكاليف بلغت ١,٠٩٥ ألف جنيه عبارة عن :

- ١ - مشروع تسمين عجول بالعريش .
- ٢ - مشروع تسمين دواجن بالعريش .
- ٣ - مشروع ثلث مليون كتكوت بالعريش (تفريخ) .
- ٤ - مشاوع ثلث مليون كتكوت بالعريش (تحضين) .

عدد

- ٣ جرار ياباني .
- ٢ موتور ظهر .
- ٢ رشاشة ظهرية تكتوما .
- ١ موتور رش ٦٠٠ لتر .

مشروعات الأمن الغذائي

(ا) محطة الالبان العريش :

الطاقة الانتاجية	الطاقة الفعلية
رأس طن ١٠٠٠	رأس طن ١٢٨
٣ مليون لبن	١٢٤ طن

المحطة تشتمل على الأبقار الفريزيان النقى ، ومتوسط الانتاج اليومي للبقرة ١٥ كيلو من اللبن ، ويجرى استكمال طاقة المحطة .

(ب) مشروع تربية وتسمين الاغنام بمركز بئر العبد :

بدأ المشروع في ١٩٨٣/٧/٢ بطاقة ٢٢٢ رأس ضأن وماعز ويجرى التوسع من حيث الطاقة والامكانيات .

(جـ) مصنع الالبان رفح :

تقدر الأبقار الفريزيان برفح بحوالي ١٠٠٠ بقرة ، من أجل ذلك يجرى حاليا انشاء مصنع لتصنيع

الالبان بطاقة ٥ طن كل ٧ ساعات كالاتى :

- ٤٠٪ جبن طرى .
- ٤٠٪ جبن جاف ونصف جاف .
- ٢٠٪ زبادى ومنتجات أخرى .

ويجرى التنفيذ على أساس أن يكون المصنع جاهزا للعمل في النصف الأول من العام الحالى ١٩٨٤ .

(د) مزرعة الخضر برفح :

تم انشاء هذه المزرعة على مساحة ١٠ أفدنة ويتم فيها الري



الثروة المعدنية إحدى دعائم التنمية الشاملة

الاستعانة بأبناء المنطقة ، كلما أمكن ذلك ، من خلال مركز للتدريب المهني ينشأ في المنطقة لهذا الغرض .



مناطق أخرى وأعادة بإنتاج الفحم

ويقوم المركز الاقليمي للجيولوجيا والتعدين بالعريش بإجراء عمليات حفر آبار آلية بهدف اكتشاف خام الفحم بمنطقة وادي الركب غرب المغارة وفي مسافة حوالي ٢٥ كيلومتر مربع ، وتم عمل خريطة طبوغرافية لمساحة ٢١ كيلومتر مربع في هذه المنطقة ، بالإضافة إلى منطقة شوشة المغارة لمعرفة طبيعة تواجد رواسب الفحم لوضع برنامج تفصيلي على ضوء النتائج التي يتم التوصل إليها . وخصصت الهيئة بعثة جيوفيزائية لإجراء مسح كهربى ومغناطيسى بالمنطقة ذات الاحتمالات لتوفر المياه ، وذلك حول

● يوفر المشروع على هذا الأساس ، حوالى ٦٠ مليون جنيه بالعملات الصعبة سنويا حيث يتم الآن استيراد الفحم من الخارج عن طريق ميناء الاسكندرية بسعر حوالى ١٠٠ جنيه للطن الواحد .

● يحقق المشروع مصادر للمياه والكهرباء ، تسهم في الانتعاش الاقتصادى والاجتماعى في سيناء ، فضلا عن تشغيل العمالة المحلية .

● قدرت دراسة الجدوى المقدمة أن قيمة الاستثمارات المنتظرة كالاتى :

٧٠ مليون جنيه بالنقد الأجنبى .

٣٠ مليون جنيه بالنقد المحلى .

١٠٠ مليون جنيه

وتتطلع المحافظة في هذا الصدد إلى الآتى :

● الاسراع فى إنجاز المشروع .

● البدء فى تدريب العمالة الفنية اللازمة للمنجم ، مع

عاودت الهيئة العامة للمساحة الجيولوجية نشاطها فى المحافظة اعتبارا من عام ١٩٨٠ وذلك فى مناطق :

- المغارة وما حولها .

- أم مقروث .

- ريسان عنيزة .

وفى وديان :

العريش - السر - الفتح .

وذلك من خلال مجموعة من البعثات المتخصصة فى الأعمال الحقلية لمختلف أنواع الثروة المعدنية .

١ - منجم الفحم بالمغارة

انتهت دراسة الجدوى الاقتصادية لمشروع إعادة استغلال منجم الفحم بالمغارة العام الماضى ، وذلك من أجل تحقيق الآتى :

● الوصول بإنتاج المنجم إلى ٦٠٠ ألف طن بعد ٥ سنوات من بدء التشغيل .

● تسويق الانتاج بالكامل محليا .

وماكينات تخريم بمعداتها، وإنشاءات وسيارات نقل، باعتمادات تصل إلى ١,٥ مليون جنيه .



خام الأسمنت

قامت الهيئة العامة للمساحة الجيولوجية بتنفيذ العقد المبرم بينها وبين المحافظة لدراسة خامات الأسمنت الموجودة بمنطقة جبل لبنى وريسان عنيزة .

وقد تم تنفيذ الأعمال التعدينية المطلوبة، وعمل خريطة طبوغرافية لمسافة ٣ كيلومتر مربع بمقياس رسم ١ : ٥٠٠٠ لكل من المنطقتين سالفتي الذكر، وأخيرا تم تقرير إنشاء أحد المصانع التي تعاقدت عليها القوات المسلحة ضمن خطة القوات المسلحة لتوفير الأسمنت بالجمهورية .



رمل الزجاج

يتواجد رمل الزجاج في جبل المنشرح، جبل الحلال وجبل المغارة، وثبت من التحليل الأولى

لصناعة أنواع ممتازة من الطوب الرملي والدراسات المبدئية تشير إلى أن تكاليف إنشاء هذا المصنع بطاقة إنتاجية قدرها ٣٠ مليون طوبة سنويا، تبلغ حوالى ٥ مليون جنيه .

لذلك - تم تكليف الهيئة العامة لبحوث الاسكان والبناء والتخطيط العمرانى لتتولى دراسات الجدوى الاقتصادية للمشروع، المدرج ضمن مشروعات المحافظة لإنشاء هذا المصنع، ومعتمد له حوالى نصف مليون جنيه .

وسيبدأ التنفيذ على ضوء الدراسة النهائية للمشروع .



الرخام

ثبت وجود أنواع جيدة وصالحة من الرخام في منطقة وادى الخمارات، كما توجد أنواع من الأحجار الجيرية الطحلبية القابلة للصقل والتلميع لاستخدامها كأحجار للزينة مثل الرخام فى : جبل المغارة - وريات - جبل يلق - وجبل الحجام .

واستخراج الرخام يحتاج إلى ونش متحرك، وضواغط هواء،

المنجم، وعلى وجه الخصوص : وادى الحمة - مزيرء - الفتحة ٢ - وادى المساجد .



٢ - المحاجر

أنشأت المحافظة مشروع استغلال المحاجر وموارد البناء بالمحافظة فى العام الماضى . من أجل توفير الامكانات اللازمة لاستغلال الخامات المتوفرة كالاتى :



صناعة الطوب الرملي

تزخر مناطق جبل الحلال، القسيمة، الحسنة، المغارة، الجفجافة، جبل لبنى، ريسان عنيزة، وادى العريش، لسان سعد، الحجام، جبل يلج . بالخامات الأولية لمواد البناء بالمحافظة .

وتمثل صناعة الطوب الرملي أحد الصناعات التى تعتمد على هذه الخامات، مع أهميتها الكبيرة فى تعمير المحافظة فى مجال الاسكان والصناعة .

وقد ثبتت صلاحية الخامات المتواجدة فى كثير من هذه المناطق

محاجر التربة الزلطية :
وتوجد بمناطق لبنى والمليز .
محاجر الحجر الجيري :
وتتواجد في جبل لبنى والحمرة
ونخل .
محاجر رمل البناء :

وتتواجد حول مدينة العريش ،
وكلها صالحة لأعمال البناء .
محاجر الطفلة :
وتتواجد في منطقة بالوظة ،
وتسعى المحافظة من أجل
استخدامها في إنتاج الطوب الطفلي
لمواجهة احتياجات المحافظة .

كما توجد الطفلة أيضا بوادي
العريش بكميات اقتصادية .
محاجر الخفاف :

وتوجد في سبخة البردويل ،
وتستعمل في صناعة الطوب
الخفيف ، وكذا في المنتظفات
الصناعية .

ويجرى حاليا استغلالها تحت
إشراف مشروع المساجر
بالمحافظة .



الحجر الجيري

تتواجد الأحجار الجيرية
بمناطق جبل لبنى والمليز وبكميات
هائلة ، والمحافظة بصدد فتح
محاجر آلية لاستخراج هذه
الأحجار ، وذلك لاستخدامها في
كافة المجالات ، إما كأحجار للبناء ،
أو يتم حرقها لاستخراج الجير
الحي ، فضلا عن صلاحيته
للإستخدام في بعض الصناعات
الكيميائية .

والاستخراج يحتاج إلى :
ضواغط.هواء وماكينات تخريم -
وكسارة - وعربات نقل ، ويتكلف
ذلك حوالى مليون وربع مليون
جنيه ، تقوم المحافظة حاليا بالعمل
على تدبيرها لبدء الاستغلال .



محاجر مستغلة

وهناك محاجر مستغلة حاليا في
أعمال البناء منها :

محاجر الزلط :
وتوجد في مناطق السر والحسنة
وسهل الريسان والمغارة .

للعينات أن نسبة السليكون تصل
إلى ٩٩,٦٪ .

ولقد قامت المحافظة بتكليف
الهيئة العامة للمساحة الجيولوجية
لعمل تقييم ودراسة لحجم الخامات
ونوعيتها ، وعلى ضوء ما سيتم
التوصل إليه من نتائج ، سيتم عمل
دراسة الجدوى الاقتصادية
لصناعة الزجاج بالمحافظة .



الجبس

العينات المستخرجة من منطقة
سبخة البردويل ، بعد أن تم
تحليلها ثبت امتيازها وتعتبر متميزة
صناعيا .

واستخراج وتصنيع الجبس ،
يحتاج إلى بعض المعدات التي تُبلغ
قيمتها حوالى مليون وربع مليون
جنيه مصرى تقوم المحافظة
بتدبيرها من أجل استخراج هذه
المادة الهامة في أعمال البناء
والتعمير .

وقامت المحافظة بتكليف هيئة
المساحة الجيولوجية بإجراء
الدراسة اللازمة .

خامات في طريقها للاستغلال

قامت الشركات التالية بإعطاء تصور لما يمكن أن تقوم به في مجال اختصاصها وهي :

- شركة مصر لصناعة الكيماويات .
- شركة النصر لصناعة الزجاج والبللور .
- شركة قها وأدفيينا للصناعات الغذائية .
- شركة النصر للملاحات .
- الهيئة المصرية للمساحة الجيولوجية والمشروعات التعدينية .

ومن أهم الأهداف الأساسية للتنمية هو تحويل المجتمع البدوي إلى مجتمع صناعي وتدريب الكوادر الصناعية ، وذلك بالاعتماد على الأيدي العاملة المحلية .

وكان أول لبنة في هذا البناء ، هو البدء في إنشاء أول وحدة في هذا المجمع وهي ملاحه سبيكة لتكون النواة الأولى في هذا المجمع الكيمائي المتكامل الذي تتطلع إليه المحافظة .

وتتواجد هذه الرمال على امتداد المنطقة الساحلية من بور فؤاد حتى رفح .

كبريتات الصوديوم :
توصل خبراء الهيئة العامة للمساحة الجيولوجية إلى اكتشاف ملح كبريتات الصوديوم ذو الأهمية الكبرى في الصناعات الكيماوية والدوائية في مناطق جنوب نخل والتمد .

كما تتواجد في جبل المغارة خامات النحاس والفيروز ، وخام الألومنيوم ، وهي من أحدث الخامات الحرارية في منطقة الحمه .

ومن الخامات المنتظر استغلالها قريبا :
الرمال السوداء :

وهي مادة تحوى الكثير من العناصر المشعة ، والكثير أيضا من خامات الحديد والتيتانيوم . كما يمكن أن تستخدم في صناعة الطوب الحرارى وأوراق الصنفرة .
ويجرى الاتصبال بشركة الاستثمار التى تعمل في رشيد في هذا المجال للوقوف منها على طرق الاستغلال لهذه المادة بالمحافظة ، وعمل دراسة الجدى الاقتصادية .



المجمع الكيمائى الصناعى

قامت لجنة تنمية سيناء بجمع معلومات للجدى المبديّة لإنشاء مجمع صناعى كيمائى متكامل بمحافظة شمال سيناء لانتاج :

- الصودا الكاوية .
 - الكلور .
 - الزجاج والبللور .
- وما يتفرع منها من صناعات تكميلية أخرى ، تعتمد على الخامات المحلية المتوافرة بالمنطقة .

- ملح الطعام .
- كربونات الصوديوم .

حجم المجمع والاستثمارات اللازمة

(القيمة بالمليون جنيه)

الأجنبي	جملة التكاليف	الطاقة الانتاجية	
٢٠	٦٠	٣٠٠ طن	١ - ملاحه شمسية
٤٠	٨٠	٣٠ طن	٢ - كربونات الصوديوم
		٣٦ طن	٣ - صودا كاوية
٢٥	٤٠	٤٠ طن	٤ - زجاج وبللور
٨٥	١٨٠		



الغاز الطبيعي بحقل جوز أبورعد

اكتشف حقل جوز أبورعد للغاز الطبيعي جنوب مدينة رفح وقدر إنتاج البئر بـ ٥٦ ألف متر مكعب يوميا .

والمحافظة تتطلع إلى إعادة تشغيل هذا الحقل لاستغلال الغاز المتوفر بما يدعم الاقتصاد القومي ، ويوفر هذا الغاز للاستخدام المحلي بالمحافظة .



السياحة أحدى ركائز التنمية الشاملة

العامة للأثار، مجموعات من المتخصصين فى الآثار لمسح المحافظة مسحا شاملا ، حيث تقوم الآن بالحفر والتنقيب والدراسة والتسجيل لكل الأوضاع الأثرية والتاريخية .

● تقوم المحافظة بمد شبكات من الطرق البرية الجديدة ، وترميم الطرق القديمة من أجل سيولة الانتقال فى أنحاء المحافظة المختلفة ، خصوصا المناطق السياحية .

● تسيير خط شركة سيناء للطيران ليربط بين العريش والقاهرة من خلال رحلتين يومية الخميس والأحد من كل أسبوع .

● تشغيل منفذ رفح البرى ، واعداده اعدادا مناسبة لاستقبال السائحين .

● زيادة الطاقة الفندقية سواء فى القطاع العام أو الخاص لاستقبال السائحين والمصيفين بأعداد متزايدة ، بكل المستويات المتاحة .

● تشجيع بعض الشركات السياحية فى اسرائيل بتحويل النشاط السياحى من سيناء إلى اسرائيل وليس العكس ، فكان الهدف أخذاً دون عطاء .

● حصر النشاط السياحى فى المستوطنات السياحية التى أقامتها ، وكان أهمها مستوطنة ياميت ، والتى قامت بهدمها قبيل الانسحاب مباشرة على غير ما كان متفقا عليه .

● قيام الشركات وبعض الأفراد بالتنقيب فى مختلف المناطق الأثرية ، ونهب الكثير من الآثار ، مما عرض هذه المناطق للتخريب والتبديد .

وهكذا - مرت فترة الاحتلال دون أى استغلال أو تنمية سياحية فى المنطقة ، وكان على المحافظة أن تبدأ من الصفر .



التنمية السياحية

● أوفدت الهيئة المصرية

تعتبر السياحة فى محافظة شمال سيناء أحدى الدعامات الأساسية للتنمية الشاملة ، لأن الله سبحانه وتعالى قد وهب سيناء كثيرا من الصفات الجمالية المحببة للنفس البشرية والتى يمكن أن تضاف إليها مزايا وعناصر جديدة تزيدها بهجة وجمالا .



السياحة فى ظل الاحتلال الاسرائيلى

كان التحرك الاسرائيلى فى المجال السياحى ، شأنه فى ذلك شأن باقى الأنشطة الأخرى ، يتم من خلال تخطيط معين ، يهدف إلى الآتى :

● تحقيق أغراضها الاقتصادية فى حدود الاجراءات الامنية الصارمة المطبقة فى المنطقة ، فلم تكن تسمح للسائحين بالمبيت فيها .

ولقد ترتب على ذلك غلق معظم الفنادق التى كانت قائمة ، مما حرم المنطقة من الرواج الاقتصادى طوال فترة الاحتلال .

٢٤ شاليه ٧٢ غرفة
٦ شاليه ١٢ غرفة
مبنى للخدمات به مسرح ودار
حضانه وتقوم وزارة السياحة
باعداده لاستقبال السائحين .



● فنادق القطاع الخاص :
عدد ١٤ فندقا بها ٢٠٨ حجرة
و ٥٦٨ سريرا .



ثانيا - في مدينة بئر العبد :
مخيم رمانه السياحي ٢٥
خيمة ، ٥٠ سريرا مزود بكافتيريا
ودورات المياه .

هذا - ويقوم جهاز التعمير ببناء
٥٠ شاليه جديدة على شاطئ رمانه
دعما لامكانيات هذا الشاطئ
الجميل .



ثالثا - في مدينة الشيخ زايد :
● مخيم الشيخ زايد السياحي
٨ خيمة ١٦ سريرا مجهز بدورات
المياه وكافتيريا هذا ومقرر انشاء ٢٠
شاليه هذا العام .

الطاقة الفندقية

أولا - في مدينة العريش :

الموقع	الأسرة	الغرف	العدد	
شاطئ العريش	١٤٠	٧٠	٣٥	شاليهات مجلس المدينة
شاطئ المساعيد	٣٠٠	١٥٠	١٥٠	شاليهات التعمير
	٤٤٠	٢٢٠	١٨٥	



المخيم السياحي :

عدد الأسرة	العدد	
شاطئ العريش	٧٠	٣٥ خيمة صغيرة
	١٤٠	٣٥ خيمة كبيرة
	٥٠	٣٦ هايك
	٢٦٠	١٠٦

المخيم مجهز بالانارة ودورات المياه وكافتيريا وموقف لاستقبال
السيارات .

● مديرية الشباب والرياضة :

الموقع	الأسرة	الغرف	العدد	
المعسكر الدائم	٤٨	١٦	٨	شاليهات
الساحة الشعبية	٨٠	٨	١	نزل الطلاب
المعسكر الدائم	٦٠	١٢	١	نزل الشباب
المعسكر الدائم	٢٥٠	٢٥ خيمة	١	مخيم الشباب



الفنادق التابعة لوزارة السياحة :

شاطئ العريش	٢٠٠	١٥٠	● فندق أوبروى خمسة نجوم (قطاع عام)
	٨٠	٢٢	● فندق سينا بيتش ثلاثة نجوم (قطاع خاص)
		٨٤	● نجمة سينا (قطاع عام)

* وهو مكون من :

كما كانت لها أهمية تجارية أيضا لوقوعها على طريق التجارة القديم مع المشرق العربى .



● مدينة رافيا :
(رفح)

وجاء اسمها أيضا فى النصوص المصرية القديمة « را - بح » وكانت أول الحصون على الحدود المصرية الشرقية وأهمها ، ولعبت منذ أيام الفراعنة دورا كبيرا فى تاريخ مصر .

كما كانت مدينة عامرة فى العصر الرومانى ، وعثر الأهالى عام ١٩٥٢ عند بحثهم عن أحجار للبناء على بعض الآثار من بينها حمام رومانى ، وأعمدة على تيجان يعتقد أنها بقايا كنيسة منذ العصر القبطى ، وبعض التماثيل التى نقل بعضها إلى مصلحة الآثار بالقاهرة .



● مدينة « من - ماعت - رع »
(الشيخ زويد)

يؤكد العالم « كليرا » أن مدينة الشيخ زويد الحالية أقيمت على المدينة الفرعونية القديمة التى ورد

برما اسمها فى العصر القبطى ، ومنها اشتق اسمها العربى (الفرما) .

وكانت المدينة حصنا حربيا قديما ، أعدت لصد المعتدين والغزاة عن مصر ، وكانت دائما آخر حصون الدفاع المهمة فى العصور المتأخرة من تاريخ مصر ، وذكر اسمها دائما فى الحروب التى دارت فى العصر الرومانى وعند فتح العرب لمصر .



● مدينة رينوكورورا :
(العريش)

ومعناها الحرقى « مقطوعو الأنف » ويقال أنها كانت منفى للمجرمين الذين كانت تقطع أنوفهم ، وينفون إلى هذه المدينة . وعلى هذه المدينة أقيمت مدينة العريش الحالية عاصمة المحافظة ، وكانت لهذه المدينة أيضا أهمية خاصة لوقوعها على طريق حورس الحربى ، حيث وجدت آثار فرعونية فى قلعة العريش الباقى آثارها فى هذه المدينة حتى الآن مما يؤكد وجود قلعة فرعونية قديمة فى هذه المدينة مما يدل على أهميتها من الناحية الحربية .

● فنادق القطاع الخاص :

فندق السلام ١١ غرفة و ٣٣ سريرا .

كافتيريا ومطعم السلام - مجهز بقاعة للطعام ومستكمل الامكانيات .



● رابعا - مدينة رفح :

مخيم رفح السياحى ١٠ خيمة و ٢٠ سريرا .

قرية أبوشنار (ياميت) .



● أهم المعالم الأثرية :

● مدينة الفرما :

من أهم المدن التاريخية - تقع شمال غرب قرية بالوظة الحالية بمسافة ٤ كم فى اتجاه الساحل ، ولها آثار باقية حتى الآن .

عرفت قديما بأسماء عدة منها : بلوزيوم نسبة إلى الفرع البيلوزى - أحد أفرع النيل السبعة فى ذلك الوقت وكان يقع على بعد ٧ كيلو مترات شمال شرق تل الفرما .
برامن أى مدينة الاله (آمون) .

ذكرها في نقش الكرنك تحت اسم (من - ماعت - رع) - ويؤكد العلماء - آخرهم الأثرى المعروف (بترى) أهمية القيام بأجراء حفائر في هذه المنطقة للكشف عن أهميتها، كما عثر العالم «كليرا» على الفسيفساء المشهورة في أحد المباني القديمة في هذه المنطقة .



● مدينة نخل :

مركز بلاد التيه ، وأطلق عليها بعض المؤرخين اسم «نخر» كما قيل أنها سميت نخل لنعومة رمالها التي بدت وكأنها نخلت بمنخل . واكتسبت نخل أهمية دينية خاصة ، حيث كانت تستقبل قوافل الحجيج المتجهة إلى الأراضى الحجازية حيث توجد قلعة نخل ، وفندقها الكبير .



الطرق والقلاع والحصون

تكلمنا في فقرات سابقة عن الطرق التاريخية في سيناء ، خصوصا في الشمال : حيث :

● طريق حورس الحربى :

الذى شهد أحداث وحملات

عسكرية متعددة ، لذلك لم يكن غريبا أن تنتشر من حوله القلاع والحصون والاستحكامات .

ومن هذا الطريق جاءت كل الغزوات الأجنبية ، وعليه أيضا انطلقت الجيوش المصرية تطرد الهكسوس أولتأمين حدودنا الشرقية ، وشهد هذا الطريق أيضا الفتح الاسلامى المؤزر لمصر .

وعليه أيضا تقدمت الجيوش المصرية بقيادة الظاهر بيبرس لتتقضى على المغول في موقعة عين جالوت عام ١٢٦٠ .

وعليه أيضا استطاع صلاح الدين القضاء على الجيوش الصليبية في معركة حطين .

ثم كان هذا الطريق هو طريق التجارة بعد ذلك ، وهو أيضا طريق هروب العائلة المقدسة (مريم العذراء . . والطفل يسوع ويوسف النجار) في هروبهم الكبير إلى أرض مصر بلد الأمن والأمان .

● وطريق الحج إلى مكة المكرمة ، عبر مدينة نخل حتى العقبة ، ثم الأراضى الحجازية . ● ولا شك أن هذه الطرق كانت لها أهميتها العسكرية والتجارية والدينية عبر التاريخ ، جعلت الملوك والحكام يقيمون القلاع والحصون

من حولها لحمايتها والزود عنها .

ومن هذه القلاع :

● قلعة العريش :

بنيت على هضبة جنوب غرب العريش ، وتؤكد الآثار التى وجدت بها أنها بنيت لأول مرة في عهد الفراعنة ، وأعيد تجديدها وترميمها على مر العصور .

وأعاد بناؤها السلطان التركى سليمان عام ١٥٦٠ م ، ومنها أدار المحافظون الأتراك شئون سيناء طوال الاستعمار التركى .

وفيها أيضا وقعت اتفاقية عام ١٨٠١ م .

وتقوم هيئة الآثار بالتنقيب فيها واعدادها كمنار سياحى .



● قلعة نخل :

أقيمت بغرض حماية طريق الحج ، بناها السلطان قنصوة الغورى عام ١٥١٦ م .

وكانت مقر المحافظ الانجليزى وعاصمة سيناء خلال الحرب العالمية الأولى ، ودمرها الأتراك عند

● حمام بمساحة ١٨٠ مترا مربعا من العصرين اليونانى والرومانى يحتوى كل على صالات للألعاب الرياضية - السباحة - التدليك - الحمام مزود بخزانين من المياه الساخنة والباردة ولها مصارف ومجار مغطاة .
وللحمام تسعة ملحقات من المبانى المعمارية الضخمة منها ٤ صالات من الرخام الملون (الفسيفساء) وكل أرضيات الحمام سليمة .

كما اكتشف الضلع الشمالى لقلعة بلوزيوم الرومانية ومدخل القلعة وأبراجها التى يصل ارتفاع البرج فيها إلى خمسة أمتار ، وعددها ١٢ برجا .

وتصل مساحة القلعة ٤٠٠ × ٢٠٠ متروسمك السور ٢٧٥ سم .
وتقوم الهيئة بإعدادها لتكون مزارا سياحيا .

هذا - ويبلغ ما قامت هيئة الآثار المصرية بانفاقه فى ما قامت به من حفريات حتى الآن مبلغ وقدره ١٦٠ ألف جنيه .



ذهبية أخرى بين فكى الهياكل العظمية .

كذلك عثر على لوحتين من عصر الهكسوس بأسماء رع والملك بانجى فى منطقة تل جابو غرب بلدة بالوظة بمسافة ١٥ كيلو، كما اكتشف النقش الشهير باسم الملك سبتي الأول .

ولا شك أن ماتم اكتشافه يؤكد أهمية القيام بحفريات أخرى تكشف كل آثار هذه المنطقة .



آثار مدينة بلوزيوم :

اكتشفت بعثة هيئة الآثار المصرية عام ١٩٨٢ فى مدينة بلوزيوم القديمة حصنا يتكون من ست حجرات بها فتحات للتهوية ، وتبلغ مساحة الحصن ٦٠ مترا مربعا .

واتضح أن القوات الاسرائيلية استخدمت المنطقة كموقع عسكري ، مما أدى إلى هدم المبانى الأثرية ونقلت أحجار هذا الأثر التاريخى الهام لتقوم برصف بعض الطرق والمدقات مما خرب المنطقة .
وفى عام ١٩٨٣ اكتشفت الهيئة العديد من الآثار التاريخية فى هذه المدينة القديمة منها :

انسحابهم من سيناء بعد هزيمتهم الأولى .

وتوجد قلاع أخرى أقل أهمية مثل :

قلعة المغارة - قلعة الجورة - قلعة لحفن - قلعة الفلوسيات - قلعة الطينة - قلعة قطية - قلعة ثارو .

ومعظمها من العصور الفرعونية أو الرومانية القديمة .



قطاع الآثار

الجبانة العسكرية بحصن

سيلا :

أسفرت الحفريات التى قامت بها هيئة الآثار المصرية منذ عام ١٩٧٩ عن كشف جبانة عسكرية بالقرب من مدينة القنطرة شرق ، ويعتقد أنها المقبرة التى كانت قائمة بحصن سيلا العسكرى الذى ورد ذكره فى أوراق البردى التى عثر عليها فى مقابر الملوك الفرعنة .
والجبانة يرجع تاريخها للعصرين اليونانى والرومانى وبها ١٤٠ تابوتا من الفخار ، ومقابر عسكرية جماعية بأقنعة مغطاة بطبقة من الذهب ، وعثر على قطع

سرير ، وتبدأ المرحلة الأولى بـ ٨٠
سريرا .
وتبلغ التكاليف الاجمالية
للمشروع مبلغ ١٧٠ ألف جنيه ،
علاوة على التجهيزات التى تصل
إلى حوالى ٥٥ ألف جنيه .



٥ - معرض الآثار البيئى المتكامل :

تقرر اقامة معرض للآثار البيئية
بالعريش ، يشتمل على كل ما عثر
عليه من آثار فى المحافظة ، نتيجة
الحفريات التى قامت بها هيئة
الآثار ، فضلا عما تتميز به البيئة
المحلية .

وتم تخصيص الأرض اللازمة
للمعرض بأرض منفذ العريش
القديم ، واعتمدت المحافظة لإنشاء
« البيت العرايشى - أحد مشتملات
هذا المعرض - مبلغ ٢٠ ألف جنيه
لحفاظ على التراث السيناوى .

١٠ شاليه فى الشيخ زايد .
٨٠ شاليه فى رفح .
١٠٥ ألف جنيه لبناء شاليهات
فى العريش علاوة على
منافذ للأمن الغذائى فى
العريش والمساعد لخدمة
المصيفين .



٣ - مدن وقرى سياحية جديدة :
واحدة شرق نجمة سيناء .
والثانية على ساحل مدينة رفح .
والثالثة على ساحل رمانة .
وتجرى حاليا الدراسات العلمية
والتخطيطية لبدء التنفيذ .



٤ - المخيم السياحى الجديد
بالعريش .
ومن أجل زيادة امكانيات المخيم
السياحى القائم حاليا بالعريش ،
تم الاتفاق مع وزارة السياحة اقامة
مخيم سياحى نموذجى جديد على
شاطئ العريش بطاقة قدرها ٢٠٠

مشروعات سياحية مقرر تنفيذها فى العام القادم

نظرا لأهمية النشاط السياحى
باعتباره من الركائز الأساسية
للتنمية الشاملة بالمحافظة .
لذلك - تقرر الآتى :

١ - تخطيط ساحل العريش :

يجرى العمل حاليا من أجل
تخطيط شاطئ العريش وتقسيمه
إلى بلاجات مختلفة ومتميزة ،
مستكملة لكل امكانيات استقبال
اعداد متزايدة من المصيفين .



٢ - فى مجال الطاقة الفندقية :

ويجرى العمل لاستكمال انشاء
شاليهات جهاز التعمير بالعريش
والشيخ زايد وتم دعم المحليات
بالمبالغ الآتية :
٢٥٥ ألف جنيه لبناء شاليهات
جديدة كالاتى :



الثروة السمكية بحيرة البردويل

من مراكب الشانوشولا وخروجه البحر، كذلك الحد من الموكبيرة .

● وضع نظام للتسويق واز الأسعار بما يتفق وحركة العوا والطلب ، مع تحسين وسائل تد ونقل الأسماك .

● تطوير موانى التلا (النجيلة . الرواق) بما ي أعمال الصيد والنقل والتسويد ● تزويد المنطقة بمصنع للتلا وعربات ثلاجة ، بالإضافة ثلاثجات فى نجيلة . التلول .

● تحسين الأحوال المعيشة للصيادين ، وأنشاء قرية التلا الجديدة التى ساهمت فى انثما القوات المسلحة (٣٥٠ و سكنية) .

● دعم جمعيات الصياد بالامكانيات والخدمات .



فتح البواغيز :

ومن أجل استمرار فت البواغيز ، قامت المحافظة بى كراكتين لحساياها بمعرفة الشر

لا تتفق والعمل بالبحيرة مثل الصيد بالشانوشولا ، فضلا عن استخدام الآلات الحديثة والسريعة التى خربت البحيرة .

● التنافس الشديد بين الصيادين لزيادة الربح ، بسبب الضرائب الباهظة التى فرضتها سلطات الاحتلال ، التى كانت تتراوح بين ١٣٢ جنيهاً إلى ٨٢٠ جنيها حسب حجم المركب ، بالإضافة إلى ضريبة الإنتاج .

وأمام هذا الضغط المتزايد من الضرائب ، انزلت مراكب أكبر ، ومارس الصيادون حرفة الجرفة التى تقضى على زريعة السمك . كما تركت البواغيز شبه مغلقة ، وكان فتحها واستقرارها شغل المحافظة الشاغل حتى الآن .



اجراءات انقاذ البحيرة :

● تحددت اعداد المراكب ، إلى أن تم الوصول إلى العدد المناسب مرحليا .
● منع الصيد بالجرفاة ، والحد

تعتبر بحيرة البردويل من أهم البحيرات المنتجة للأسماك فى الجمهورية ، نظرا لما تحويه من الأسماك المتميزة من البورى والدنيس ، وهى من الأصناف المطلوبة بالحاح فى الأسواق المحلية والخارجية .

وتبلغ مساحة البحيرة ١٦٤,٣٧٠ فدانا ، وتقع فى موقع متوسط بين الزرائيق شرقا ، حتى قرية رمانه غربا ، على امتداد يصل إلى حوالى ٨٥ كيلومترا ، ويتراوح عمق البحيرة بين ١/٣ متر وثلاثة أمتار ، وتتصل بالبحر المتوسط عن طريق بوغازين أحدهما فى الغرب والأخر فى الشرق والمسافة بينهما تبلغ حوالى ٤٠ كيلومترا .



حالة البحيرة عند العودة

عند العودة عام ١٩٧٩ ، كانت البحيرة قد استنفذت امكانياتها تقريبا بسبب :

● استنزاف ثروتها السمكية لزيادة عدد الصيادين .
● استخدام وسائل صيد

المصرية للكراكات ، تعملان الآن للحفاظ على البواغيز في حالة نشطة دائما .

تطوير البحيرة :

تسعى المحافظة لتطوير البحيرة بالاستعانة بالوسائل العالمية ، وبالاستفادة بالخبرات المحلية والأجنبية .

لذلك - قامت بتكليف مكتب الدراسات والاستشارات الهندسية التابع لهيئة قناة السويس لعمل دراسة عن المداخل المدية للبحيرة وتحسين وسائل الصيد ، بالإضافة إلى دراسة أخرى تقوم بها المجموعة الفرنسية المشكلة من ثلاث شركات فرنسية متخصصة .

ومن أجل الاستفادة من الدراسات المقدمة من هاتين الجهتين ، نظمت المحافظة ندوة علمية بمدينة العريش خلال المدة من ١٩ - ١٩٨٣/١١/٢١ تم فيها استعراض آراء كل الجهات ، وانتهت الندوة إلى العديد من التوصيات التي سيتم وضعها موضع التنفيذ .

وتشتمل مراحل التنفيذ على مرحلتين :

● مرحلة عاجلة :

● البدء فوراً في تطهير البواغيز .

● تخفيف القيود المفروضة للصيد في البحر .

● تنفيذ قوانين الصيد بالبحيرة .

● تنفيذ مشروع تجريبي في منطقة التلول ، لتكراره في المناطق الأخرى في حالة نجاحه ، ويشتمل على :

- انشاء أرصفة خشبية لتسهيل التراكي والتدوال والتموين .

- استكمال منشآت الاستلام والفرز والتعليق .

- استخدام صناديق عازلة ذات أغطية لتسهيل عمليات حصر الانتاج باستخدام الثلج الجروش .

- منع السروح دون التزود بالثلج لحفظ الأسماك .

مرحلة آجلة :

● تكوين فريق بحثي للدراسة لاتخاذ القرارات التنفيذية خصوصا فيما يتعلق بالاستزراع السمكي .

● تكوين مجموعة عمل تتواجد بصفة دائمة بالمحافظة لتكون مركزا لجمع البيانات الأساسية التي يحددها الفريق البحثي .

الانتاج اليومي للبحيرة :

يصل متوسط الانتاج اليومي للبحيرة حوالى خمسة عشر طنا ،

يشمل عدة أنواع أهمها :

الدنيس :

ويمثل ٧٠٪ من الانتاج .

بورى . دهبان . طوباره :

ويمثل ١٥٪ من الانتاج .

قاروص وأنواع أخرى :

ويمثل ١٥٪ من الانتاج .

وبلغ انتاج البحيرة

عام ١٩٨١ ٢٢٠٠ طن .

وعام ١٩٨٢ ٣٠٠٠ طن .

وعام ١٩٨٣ ٣٥٠٠ طن .



الجزر

يوجد في داخل البحيرة ، وفي اطراف منها عدة جزر تصلح للاستغلال السياحي فضلا عن عدة بحيرات صغيرة تصلح لاقامة مزارع سمكية تجريبية .



مشروع انشاء رصيف بحري بالعريش لدعم الثروة السمكية وكأحد مشروعات النقل البحري

تمتد شواطئ المحافظة على البحر الأبيض المتوسط لمسافة

السائدة ، وعليه رصيف بعمق ٤ أمتار وبطول ١٢٢,٥ متراً ، وذلك لرسو سفن الصيد ، ثم رصيف آخر بعمق ٧ أمتار وبطول ١٦٥ متراً لاستقبال السفن المحملة بالبضائع ذات حمولة اقصاها ٨٠٠٠ طن صافي .

٣ - وبين الحاجزين سينشأ قنق ميكانيكى لعمل الاصلاحات والصيانة اللازمة لقوارب الصيد ، فضلا عن :

مبنى الادارة - مخازن - حلقة سمك .

٤ - وفي نهاية الحاجزين من جهة البحر ، فتحة البوغاز بمنسوب ٧ متر .

تكاليف التنفيذ :

تبلغ التكاليف التقديرية للانشاء حوالى ١٦ مليون جنيه ، وسيتمد التنفيذ لأربع سنوات ، وانتهت السنة الأولى للمشروع بتكاليف وصلت حوالى ٤ مليون جنيه .

هذا - وسيلحق بالرصيف البحرى أيضا ترسانة صغيرة لصيانة مراكب الصيد ، ومركز للتدريب المهنى ، بحيث تصل التكاليف النهائية للمشروع إلى حوالى ٣٠ مليون جنيه .

هذا الغرض ، وستساهم منظمة الفاو العالمية أيضا بما لديها من امكانيات .

الاتجاه الثانى :

انشاء رصيف بحرى يستقبل المراكب حتى حمولة ٨٠٠٠ طن ليحميها من الأنواء والتلف ويعطى فرصة للصيانة والاصلاح ، فضلا عن تخفيف الضغط على بحيرة البردويل .

الشكل العام للرصيف :

يجرى تنفيذ الرصيف شرق قرية أبوصقل ، وهى أصلا قرية لصائدى الأسماك بالعريش بعيدا عن الشاطئ السياحى .

ويتكون الرصيف من :

١ - حاجز الأمواج الثانوى الذى يقع على بعد ٤٠٠ متر شرقا من حاجز الأمواج الرئيسى لمنع ترسيب الناتج من الجرف الساحلى من الجهة الشرقية ، ومقدر أن ينشأ عليه رصيف بعمق ٤ أمتار ، ترسو عليه السفن السياحية الصغيرة .

٢ - حاجز أمواج رئيسى ، يحجز الأمواج الشمالية الغربية

تصل إلى حوالى ١٥٠ كيلومتراً إلا أن امكانيات الاستغلال الأمثل لهذا الامتداد الكبير غير متاحة إلا أمام مدينة العريش ، وبصفة جزئية ، حيث تقوم مراكب الصيد فى فترة اغلاق البحيرة بالتجمع فى ضاحية أبوصقل لممارسة مهمة الصيد .

وترى المحافظة أن البحر المتوسط ينبغى أن يكون المورد الرئيسى للثروة السمكية خصوصا أمام المشاكل الكثيرة فى بحيرة البردويل ، فضلا عن ضرورة استغلال كل الامكانيات المتاحة من أجل زيادة الثروة السمكية بالمحافظة .

من أجل ذلك تعمل المحافظة لتحقيق هذا الهدف فى اتجاهين على التوازى :

الاتجاه الأول :

توفير مراكب الصيد الكبيرة القادرة على البقاء للصيد لفترات طويلة ، والمزودة بالامكانيات والمعدات الحديثة لاكتشاف أسراب السمك ، واستبدأ المحافظة بتطوير مراكب الشانثولا لاستخدامها فى

الفصل الثالث الخدمات والمرافق

- الكهرباء
- الاتصالات السلكية
واللاسلكية .
- الطرق .
- النقل البرى وخطوط
الأتوبيس ، والنقل الداخلى .
- الخدمة البريدية .
- التربية والتعليم .
- رعاية الشباب والرياضة .
- الرعاية الاجتماعية .
- الرعاية الصحية .
- الخدمات التموينية .
- الرعاية الدينية .
- النشاط الثقافى .
- النشاط الاعلامى .
- رعاية الثروة الحيوانية .
- بناء وتنمية القرية .
- جهاز التعمير - المشروعات
الزراعية .
- جهاز التعمير - الانشاءات .
- مياه الشرب .

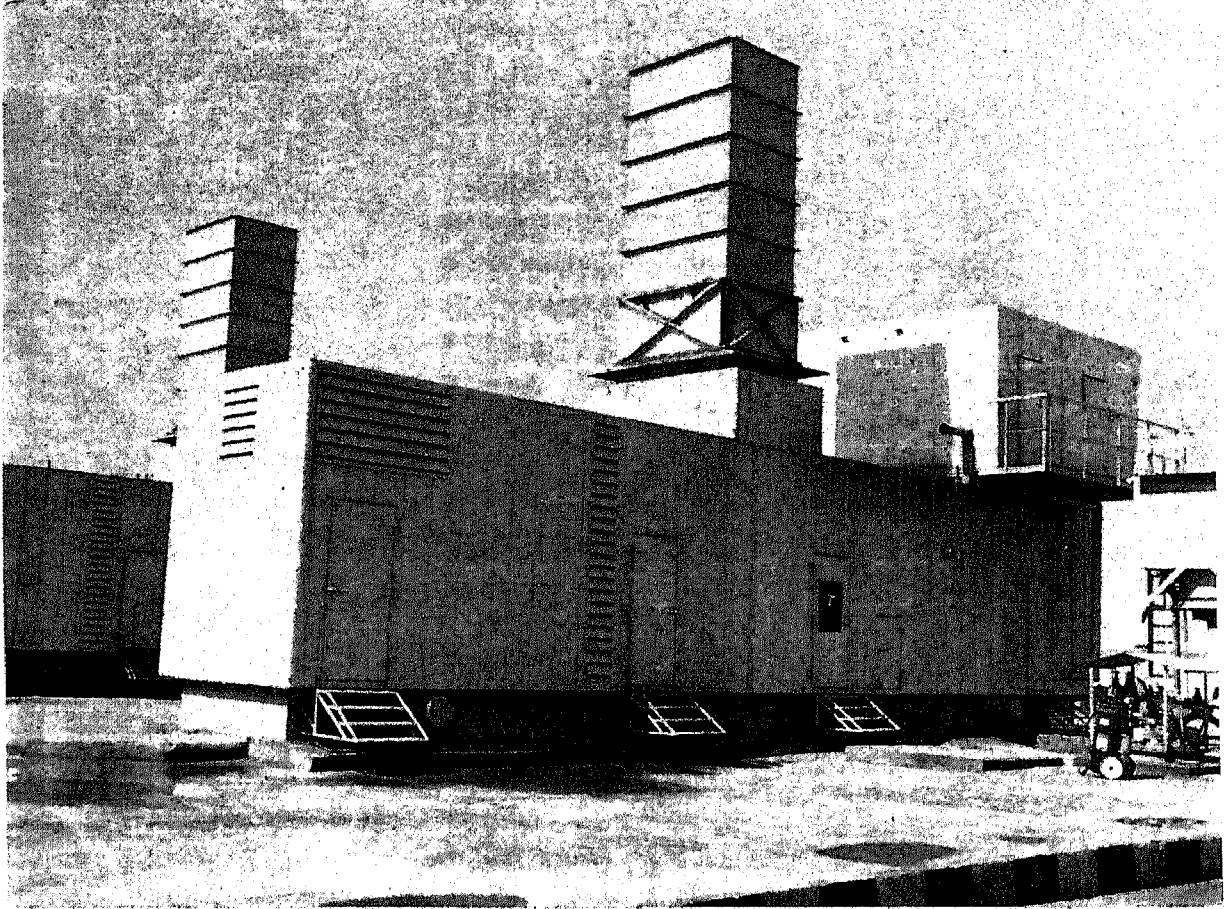

محطة كهرباء المساعيد الجديدة

الكهرباء

١٩٨٢ ، بل تعدها لتغذى مدينة رفح (فلسطين) .

محطة التوليد الجديدة بالمساعيد

تم انشاء محطة التوليد الغازية الجديدة بالمساعيد من خلال عدد ٢ وحدة ، كل منها بقدرة ٧,٥ ميجا وات أمبير .

وقد تم ربط هذه المحطة بشبكة العريش ، كما تم انشاء دائرتي كهرباء جهد ١١ ك.ف بطول الواحدة ١٨ كيلومتر ، كذلك انشاء عدد ٢ لوحة توزيع جهد متوسط على أحدث طراز مزودة بكافة أجهزة الوقاية الحديثة ، احدهما بالمساعيد والاخرى بضاحية السلام .

قطاع الشيخ زويد / رفح

تم تنفيذ شبكة كهرباء بمدينة رفح والشيخ زويد باجمالى قدره ٦٠ كيلومتر ، ومن هذه الشبكة تم تغذية الآبار الآتية بالتيار الكهربائى :

واستطاعت وزارة الكهرباء بجهد رائد أن تقوم بادخال وحدات توليد متنقلة ، سواء فى الدخول عام ١٩٧٩ أو عام ١٩٨٢ ، ليتم توصيلها بالشبكات وانارة المناطق العائدة فور العودة بوسائلها وفى وقت قياسى .

محطات التوليد الجديدة

● فى مدينة العريش ، تم انشاء محطة توليد غازية ، مكونة من ٢ وحدة غازية قدرة كل ٣,٢ ميجاوات ، لتغذى كافة المشروعات التى أنشئت أو الجارى انشاؤها .
● تم انارة مدينة بئر العبد بوحدات ديزل عددها ثلاث وحدات قدرة الواحدة ٢١٠ كيلووات وانارة حوالى ٢٠ قرية أخرى بوحدات الديزل .

● وبالنسبة لقطاع الشيخ زويد/رفح تعمل الآن عدد ١٤ وحدة توليد تتراوح قدرة الواحدة منها بين ١٥٠ - ٢١٠ ك. وات . وتعمل هذه الوحدات منذ اللحظة الأولى لدخول هذه المناطق فى ٢٥ / ٤

الوضع عند العودة

كان مشنوع كهرباء العريش التابع لبلدية العريش ، يعتبر الدعامة الأساسية المحركة بالمحافظة حتى عام ١٩٦٧ ، وكان المشنوع حتى هذا التاريخ قد وصلت قدرته إلى ١,٥ ميجاوات ، وكان ذلك كافيا للاحتياجات الفعلية للمدينة فى ذلك الوقت .

ولقد بذلت المحافظة جهودها طوال فترة الاحتلال من أجل استمرار تشغيل هذا المشنوع ، فقامت بارسال قطع الغيار اللازمة ، والتي كان يطلبها المجلس طوال هذه الفترة بكافة الوسائل المتاحة . إلا أن خطط سلطات الاحتلال ، كانت قد اتجهت إلى الغاء هذا المشنوع وربط شبكة سيناء بالشبكة الاسرائيلية لأغراض متعددة .

وكان على المحافظة ، وزارة الكهرباء أن تواجه هذا الموقف عند الدخول فى مايو ١٩٧٩ رفح ، أما باقى مدن وقرى المحافظة فكانت محرومة تماما من الانارة والقوى المحركة .

عدد

٤٢ بئر بجهة أبو شنار (ياميت)
٧ بئر بجهة الشيخ زويد .
٢ بئر بحى كندا برفح .
هذا - بالاضافة إلى المشروعات
الزراعية والصناعية والسياحية
التي تم توصيل القوى الكهربائية
لها ، كذلك محطات التحلية .

القطاع الأوسط

تم انارة مدينة الحسنة ، وعدد
٦ قرى ، وكذلك مدينة نخل وعدد ٣
قرى تابعة لها بواسطة ماكينات
انارة ، مع الشبكات المناسبة لكل
منها .

كما تم انارة وتشغيل وحدات
التغذية بجهة رأس النقب ، لانارة
المطار وأجهزة الخدمات بهذه
المنطقة .

محطات توليد جديدة

ومن أجل تحقيق الاستقرار
النهائى للأوضاع الكهربائية ،
أوشك العمل فى ثلاث محطات توليد
جديدة أن ينتهى ، وهى كالتى :
● واحدة فى مدينة رفح بقدره
٦ ماكينة × ١ ميغافولت أمبير .
● واحدة فى مدينة بئر العبد
بقدره ٣ ماكينة × ١ ميغا فولت
أمبير .

● واحدة فى قرية ٦ أكتوبر
بقدره ٣ × ٥١٦ كيلو فولت أمبير .
وقد تم انشاء خطوط التغذية
اللازمة لهذه المحطات الثلاث
باجمالى قدره ٢٠٠ كيلومتر من
قرية مزار حتى قرية جلبانة ،
بالاضافة إلى تفرعات داخلة إلى
كافة القرى الأخرى والتجمعات
السكنية .

مدن وضواحي جديدة

كما تم انارة المدن والضواحي
الجديدة التالية :

● حية السلام والمساعيد
بالعريش .

● مدينة الكوثر بالشيخ زويد .

● مدينة على بن أبى طالب
برفح .

بالاضافة إلى ثمانى قرى تابعة
لمدينة رفح ومثلها تابعة لمدينة
الشيخ زويد .

مشروعات العام المالى

١٩٨٤/١٩٨٣

١ - فى مدينة العريش :

تدعيم شبكة المدينة .

٢ - فى مدينة الشيخ زويد :

تدعيم شبكة المدينة وانارة ٤

قرى جديدة .

٣ - فى مدينة رفح :

تدعيم شبكة المدينة وانارة
ضاحية أبو حلو .

٤ - فى مدينة بئر العبد :

تدعيم شبكة بئر العبد .

٥ - فى مدينة نخل :

انارة قرى : التمد - الكونتيللا .
بئر جريد .

٦ - فى مدينة الحسنة :

انارة قرى : المنبسط

المقضية - بغداد الجديدة وذلك

بتكاليف تصل إلى ٣٨٣٥ ألف
جنيه .

مشروعات العام القادم

١٩٨٥/١٩٨٤

فى مدينة رفح :

انارة ثلاث قرى جديدة .

فى الشيخ زويد :

انارة سبع قرى جديدة .

فى بئر العبد :

تدعيم شبكة المدينة .

فى الحسنة :

تدعيم شبكة المدينة وانارة قرى

الفتح .

فى مدينة نخل :

تدعيم شبكة المدينة ، ودراسة

شبكة رأس النقب .

وذلك بتكاليف تصل إلى ١١٥

ألف جنيه .



وضع حجر اساس مشروع سنترال العريش

الاتصالات السلكية واللاسلكية

ثالثا - تعطى للعمل امكانيات أكبر وسيولة في الأداء .

رابعا - احكام السيطرة أمنيا على مختلف المناطق ، خصوصا المناطق النائية والحدود .

أولا - تعتبر المواصلات أهم دعائم البنية الأساسية ، وبدونها لا يمكن أن تقوم أى تنمية .
ثانيا - إحدى العوامل الأساسية لتقديم الخدمات والرعاية للمواطن في كافة المناطق .

كانت المحافظة قد وضعت خطة اعادة الاتصالات السلكية واللاسلكية بالاشتراك مع وزارة النقل والمواصلات ، قبل دخول مدينة العريش عام ١٩٧٩ ، وذلك للاعتبارات الآتية :



محطة تقوية ارسال التلفزيوني -
ميكروويف العريش (من الداخل والخارج)

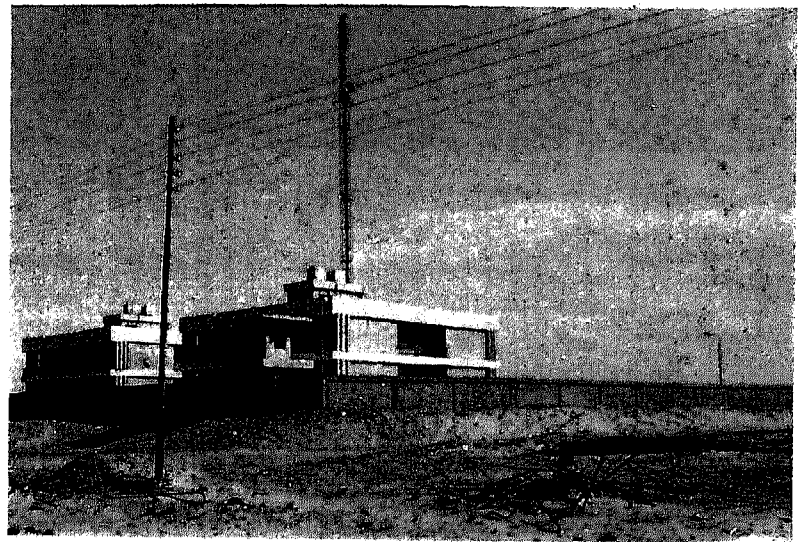
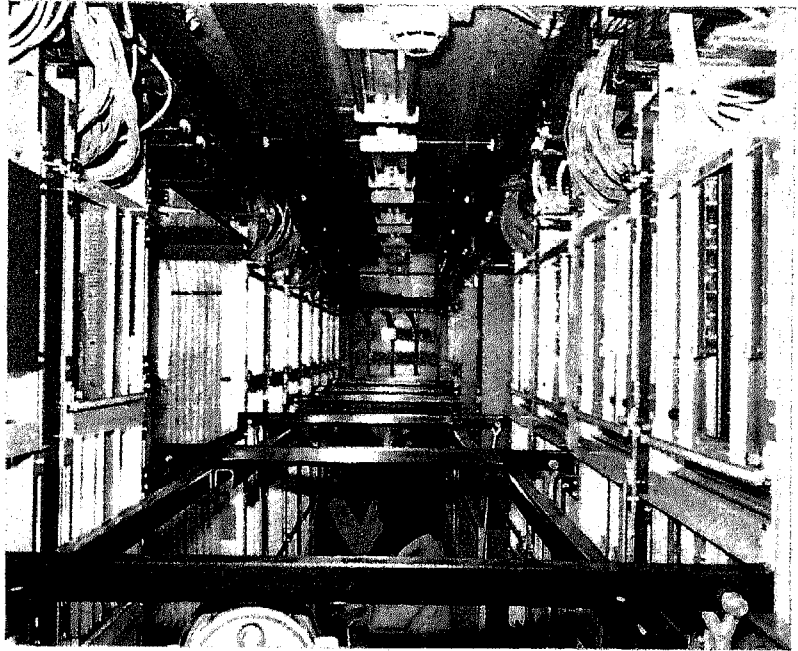

الوضع عند الدخول
 ● كانت لا توجد خدمة تليفونية ، إلا في مدينة العريش فقط ، ومن خلال سنترالها القديم (٢٠٠ خط C.B) الذي كان يعمل حتى عام ١٩٦٧ .
 أما الاتصالات الخارجية ، فكانت تتم عن طريق مدينة غزة .
 ● عند استلام قطاع الشيخ زويد / رفح في عام ١٩٨٢ ، تبين عدم وجود أية خدمة تليفونية على الإطلاق .

خدمات تم تنفيذها

● في مدينة العريش : المرحلة الأولى :

تم تنفيذ الأتى كمرحلة فورية وعاجلة :
 ١ - تركيب سنترال C.B سعة ١١٠٠ خط ، تم استيعابهم جميعا ، بجانب مد شبكة كوابل ١٦٠٠ خط كاملة .

٢ - دخول شبكة ميكرووف جديدة للخدمة من الاسماعيلية حتى رفح ، لتربط مدن المحافظة بعضها ببعض ، وأيضا بجميع أنحاء الجمهورية .
 وشمل هذا الخط المنطقة الممتدة

من القنطرة حتى رفح عبر رمانة - بئر العبد - مزار - العريش - الشيخ زويد .

المرحلة الثانية :

١ - دخول السنترال الأوتو الاليكترونى الجديد بمدينة العريش سعة ٢٠٠٠ خط مع الشبكة الأرضية اللازمة ، وبذلك يكون قد دخل نظام النداء الألى والدولى لأول مرة في تاريخ سيناء بالعريش .
 ٢ - البدء في بناء سنترال العريش الأوتو الجديد ، سعة ٦٠٠٠ خط ، ويتكلف حوالى مليون ونصف مليون جنيه .

٣ - يجرى حاليا اعداد رسومات سنترال العريش ، ليدخل الخدمة مع سنترال العريش الجديد .
 ٤ - تم تدبير أجهزة سنترال ضاحية السلام ، ليبدأ الخدمة أيضا هذا العام .

في مدينة الشيخ زويد :

١ - يجرى العمل بسنترال مدينة الشيخ زويد الجديد سعة ١٥٠ خط ماجنيتو ، كما تم مد شبكة كاملة سعة ٥٠٠ خط .
 ٢ - وضعت في الخطة أيضا المدن الجديدة الجارى انشاؤها .

في مدينة رفح :

١ - تم تركيب سنترال C.I.T سعة ٢٤٠ خط ، وتم دخوله الخدمة .

٢ - تم مد شبكة كوابل أرضية لتخدم جميع أنحاء مدينة رفح سعة ٦٠٠ خط .

في مدينة بئر العبد :

١ - تتم الخدمة من خلال سنترال سعة ٥٠ خط ماجنيتو كمرحلة أولى وفورية .

٢ - سيتم نقل جزء من سنترال العريش المستغنى عنه إلى مدينة بئر العبد ، تلبية للطلبات المنتظرة .
 في مدينة الحسنة ونخل :

من المقرر أن يتم ربط هاتين المدينتين بشبكة ميكرووف شمال سيناء من أجل ربطهما بمدن المحافظة ، فضلا عن مدن الجمهورية .

الطرق

الطرق هي شرايين الحياة خصوصا في محافظة متسعة الأجزاء مثل محافظة شمال سيناء كما أن الطرق أيضا هي احدى مشروعات البنية الأساسية ، التى لابد من اعطائها أهمية خاصة لقيام تنمية شاملة في المحافظة .

- رصف الطرق التى اتلفتها السيول .
- انشاء طريق موقف السيارات أمام المخيم السياحى بطول ١,٢٠٠ كيلومتر .
- انشاء موقع الرصيف البحرى لميناء العريش .
- عملية طريق الخروبة حتى عزبة الطويل .
- عملية طريق العريش - رفح حتى عزبة السكاسكة .
- عملية فرش تربة زلطية بطرق مزارع الشباب بالعريش .
- عملية رصف المنفذ البرى ومكان انتظار السيارات أمام منفذ رفح .
- استكمال وانشاء و رصف شارع أسيوط بطول حوالى ٢,٢٥ كيلومتر .
- تعديل منحنى بطريق القنطرة - العريش عند منطقة الأيابية بطول ٢٤٠ متر .
- انشاء و رصف طريق داخل مدينة نخل - القرية البدوية - بئر نخل بطول ٨ كليو متر .

- لطريق قاطية - قطية ، نجيلة - البردويل .
- استكمال رصف طريق قاطية - قصرويت بطول ٥ كيلومتر .
- عملية انشاء بلاطات تكاسى لطريق قاطية - قصرويت بطول ٥ كيلومتر .
- عملية انشاء طبقة سطحية بسمك ٥ سم لطريق قاطية - قصرويت ، نجيلة - البردويل بطول ١٣,٥ كيلومتر .
- عملية انشاء و رصف طريق الفتح - المغارة - الحمة بطول ٣,٥ كيلومتر وطريق مدرسة العبادة ، والمغارة / الفتح بطول ٢,٥ كيلومتر .
- عملية ترميم وتغطية شوارع شكري القوتلى والبوستة بمدينة العريش .
- عملية ترميم وتغطية طريق أبوصقل وشكري القوتلى وميدان المالح .
- عملية ترميم طريق السلام - المطار - فوزى المنيسى .

الوضوح عند العودة

- ١ - قامت سلطات الاحتلال بانشاء مجموعة من الطرق الفرعية ، كان الهدف منها خدمة مصالحهم الخاصة ، إما لأغراض الأمن والسيطرة ، أو للوصول إلى منشآتهم العسكرية .
- ٢ - ترميم وتوسيع طريق بئر العبد / العريش ، كعمل دعائى فقط ، تم تنفيذه قبل الخروج مباشرة ، ويعاد رصفه حاليا بعد تعديل المسار وتوحيد المناسيب .



طرق تم تنفيذها

- تم انجاز أكثر من أربعين عملية انشاء و رصف الطرق بالمحافظة والتي منها :
- عملية انشاء طبقة أساس أسفلتية لطريق قاطية - قطية ، نجيلة - البردويل ، قطية - قصرويت .
- عملية انشاء بلاط تكاسى

- عملية توسيع وازدواج مدخل مدينة الشيخ زايد مسافة ٢ كيلو متر ويعرض ٢ متر .

هذا - بخلاف الطرق الأخرى التي يشرف على تنفيذها جهاز التعمير .



النقل البري وخطوط الأوتوبيس

لم تكن هناك أى خطوط عامة للنقل في سيناء طوال فترة الاحتلال ، بل كانت الوسيلة الوحيدة في كل أنحاء شبه الجزيرة هي عربات الأجرة التي كانت تعمل بين المدن والقرى .

فور العودة بدأت شركة اتوبيسات شرق الدلتا في تسيير خطوطها لتربط بين القاهرة ومدن المحافظة المختلفة ، وعلى مر السنوات منذ العودة في عام ١٩٧٩ وحتى الآن نمت هذه الخطوط وتوسعت ، وأضيفت خطوط أخرى جديدة ، حتى أصبحت شبكة من المواصلات تحقق سيولة انتقال المسافرين داخل وخارج المحافظة .

- عملية انشاء ورصف طريق سبيكة - الساحل .
- عملية ترميم طريق الميدان - بئر العبد بطول ٥٣ كيلو متر .
- عملية ترميم وتعديل وتغطية طريق الشط - سدر الحيطان - نخل .

- عملية انشاء ورصف طريق نخل - بئر التمد بطول حوالى ٥٨ كيلومتر .
- عملية انشاء ورصف طريق بئر التمد - رأس النقب - طابا بطول ٦٨ كيلومتر .

- عملية ترميم وتغطية طريق أبو عجيلة - بئر لحفن بطول ٢٣ كيلومتر .
- عملية ترميم وتغطية طريق الشيخ زايد - البحر بطول ٤ كيلومتر .

- عملية انشاء ورصف طريق رفح - البحر بطول ٦,٥ كيلومتر وعرض ٦ متر .
- عملية ترميم وتغطية طريق أبو عجيلة ، بئر لحفن بطول ٢٣ كيلومتر .

- عملية انشاء وصلات المساعيد - الميدان وعمل تكاسي لبعض المناطق بطول ١,١ كيلو متر .
- عملية توسيع وتعديل طريق التل - البحيرة بطول ٢,٨٠٠ كيلو متر وعرض ٦,٥ متر .

- عملية انشاء طريق ٦ أكتوبر إلى بحيرة البردويل بطول ٤,٥ كيلو متر وعرض ٦,٥ متر .
- عملية انشاء ورصف طريق بئر العبد - بحيرة البردويل بطول ٣,٥ كيلو متر ومدخل مدينة بئر العبد .

- عملية انشاء طبقة بطريق رابعة - الساحل بطول ٦,٥ كيلو متر وعرض ٦ أمتار .
- عملية ترميم طريق رابعة - الشوحت بطول ٢٢,٥ كيلومتر .
- عملية ترميم وتغطية طريق رمانة - الساحل بطول ٩,٥ كيلومتر وعرض ٦ متر .

- عملية انشاء طبقة سطحية سمك ٥ سم لطريق رابعة - الساحل بطول ٦,٤٠٠ كيلومتر .
- عملية ترميم وتغطية وتوسيع طريق المساعيد - المنفذ بطول ١٠,٥ كيلو متر وعرض ١٢ متر .

اليوم بنقل الركاب إلى رفح - الشيخ
زويد - القنطرة شرق - القاهرة ،
فضلا عن العربات التي تنقل
المواطنين داخل مدينة العريش .

وبذلك - تكون كل وسائل النقل
اللازمة لنقل الركاب متوفرة
وبأعداد كافية .



النقل الداخلي

يمثل النقل الداخلي أهمية
خاصة للمواطنين لسهولة التحرك
داخل المدن ، خصوصا وأن مدن
المحافظة قد ترامت أطرافها ،
كنتيجة طبيعية لانشاء ضواحي
جديدة .



في مدينة العريش

أصبح مشروع النقل الداخلي في
مدينة العريش يمتلك عدد ٨ عربات

الخطوط المنفذة

تم تسيير خطوط الأتوبيس الآتية :

الخط	عدد الخطوط/النوع	مكيف
رفح / القاهرة	١	مكيف
العريش / القاهرة	٣	فاخر
العريش / كفر الشيخ	١	فاخر
العريش / الاسماعيلية	١	فاخر
العريش / القنطرة	٦	سريع
		منها سيارة خدمة ليلية ، تقوم من القنطرة شرق الساعة السادسة مساء .
العريش / رفح	٥	سريع
العريش / القسيمة	١	سريع
العريش / الحسنة	١	سريع
خط دائري داخل مدينة العريش	٢	عادة لربط ضاحيتي السلام والمساعد
المنفذ المصري / المنفذ الاسرائيلي برفح	١	فاخر

الفصل .

هذا - بخلاف عربات الأجرة
التي تقوم من موقفها في وسط مدينة
العريش بصفة مستمرة وطوال

وتقوم الشركة بزيادة عدد
السيارات ، وازافة مواعيد أخرى
جديدة في فصل الصيف لمجابهة
الزيادة في عدد المسافرين في هذا

بتسيير خطوط نقل داخلي كالاتى :

مجلس مدينة بئر العبد - خط داخلي حتى القنطرة شرق .

مجلس مدينة الشيخ زايد - خط داخلي حتى العريش .

مجلس مدينة رفح - خط داخلي حتى العريش .

ومستقبلا الشيخ زايد ورفح ٢ دور يوميا .

● المساعيد ١٢ دور يوميا .
ولقد حقق المشروع نجاحا ملحوظا في الفترة الأخيرة .

بأقى مدن المحافظة

تقوم مجالس المدن الأخرى

ميكروباص ، تعمل على ستة خطوط كالاتى :

● خط المزرعة - المطار ، ومستقبلا حتى لحفن ، وتعمل العربات عليه ١٢ دوراً يوميا .

● ضاحية السلام - أبو صقل وبالعكس - كل / ١٢ دوراً .

● ضاحية السلام - الخروبة ،





الخدمة البريدية

ميكانيكى لتجميع المراسلات :
موزعة بمدينة العريش ، يتم
تفريغها مرتين يوميا .

منشآت بريدية جديدة

● بجري انشاء ثلاث مكاتب
بريد نموذجية فى كل من :

- مدينة رفح .
- مدينة الكوثر بالشيخ زايد .
- مدينة بئر العبد .

هذا - بالاضافة إلى تطوير مبنى
مكتب بريد العريش الرئيسى ، وذلك
بتكاليف قدرها ٣٢٦ ألف جنيه .

● مكاتب بريد جديدة مقدر
افتتاحها فى موازنة العام المالى
١٩٨٤/٨٣ .

- مكتب بريد حكومى بحى
المساعد .

- مكتب بريد حكومى بجهة
الخروبة .

- مكتب بريد حكومى بجهة
النقب .

- مكتب بريد حكومى بجهة
قاطية .

٧٩

عدد

- ٤ بمدينة العريش .
- ٦ بمدينة بئر العبد .
- ٢ بمدينة الشيخ زايد .
- ٢ بمدينة رفح .
- ٢ بمدينة الحسنة .
- ١٠ بمدينة نخل .

—

١٧



٢ - مكاتب بريد أهلية :

تم انشاء عدد ١٠ مكاتب بريد
أهلية موزعة كالاتى :

عدد

- ٤ بقري بئر العبد .
- ٣ بقري الشيخ زايد .
- ٣ ضواحي العريش .

—

١٠



٣ - خدمات بريدية أخرى :

● تم تشغيل ٧ خطوط سير
توزيع لخدمة أهالى مدينة العريش .

● تم تشغيل ١٦ صندوق

تمثل الخدمة البريدية إحدى
الخدمات الجماهيرية الهامة ، بل
هى ضرورية للتوسع العمرانى
والتنمية الاجتماعية فى مجتمعات
المحافظة المختلفة .

وكانت الخدمة البريدية قد
أهملت تماما ، خلال فترة الاحتلال
وأقفلت جميع مكاتب البريد ، حيث
كان المواطنون يتبادلون رسائلهم
عن طريق الصليب الأحمر الدولى
طوال هذه الفترة .

من أجل ذلك قامت هيئة البريد
بجهود مشكورة للعودة بالخدمة
البريدية إلى ما كانت عليه ، بل
طورتها إلى ما هو أفضل بالتوسع
والانتشار ، وأضافة خدمات أخرى
جديدة .



١ - مكاتب بريد حكومية :

تم انشاء ١٧ مكتب بريد
حكومى كالاتى :

التربوية والتعليم

التربية والتعليم لأبناء سيناء في هذه الفترة .

وعند العودة ، كان أمام المحافظة خطة معدة وجاهزة للتنفيذ من أجل نشر التعليم في كل أنحاء المحافظة خصوصا في البادية ، والتوسع في مراحل التعليم المختلفة فزادت عدد المدارس زيادة مضطردة منذ العودة ، حتى وصلت إلى الأعداد الآتية في العام الدراسي ١٩٨٤ / ٨٣ .

ولقد بذلت المحافظة طوال فترة الاحتلال جهودا دائبة لدعم العملية التعليمية في الداخل والمهجر ، فأرسلت الكتب الدراسية المقررة لتوزع على طلبة المراحل المختلفة بالمجان ، وفي المهجر قدمت الرعاية في كل الاتجاهات ، حتى تخرج مئات الطلبة في الجامعات والمعاهد المختلفة سنويا بفضل الدعم المادى والمعنوى الذى أتاحتها المحافظة ووزارة الشؤون الاجتماعية ووزارة

كان التعليم على رأس المرافق التى انهارت تماما طوال فترة الاحتلال ، ولاشك أن هدف سلطات الاحتلال من ذلك معروف .

ومن الاجراءات التى قامت بها سلطات الاحتلال لاضعاف التعليم تهجير معظم المدرسين المؤهلين تربويا ، وإيقاف العمل بمعظم المدارس الثانوية والاعدادية ، وتركت باقى المدارس دون أية مقومات أو أجهزة أو معدات أو معامل . ومرحليا تم تحويل المدارس المجانية إلى مدارس برسوم ومصروفات .

وكانت نتيجة هذه الاجراءات السلبية انخفاض عدد المدارس حتى أصبح :

عدد	مدرسة	بها	طالبها .
٢١	مدرسة ابتدائى .		
٨	مدرسة اعدادى .		
٤	مدرسة ثانوى ، منها		
	مدرستان مشتركة .		
٣٣	مدرسة بها	١٢٦٢٨	طالبها .

عدد المدارس	عدد الطلبة	المرحلة
١١٠	٢٢٦٠٠	ابتدائى
٣١	٧٣٤٦	اعدادى
٩	٢٠٥٥	ثانوى عام
١	٦٣٢	دور معلمين ومعلمات
١	٥٢٠	ثانوى صناعى
١	٨٠٠	ثانوى تجارى
١	٢١٠	ثانوى زراعى
١٥٤	٣٤١٦٣	

للمدرسة ، وبناء مبنى المدرسة على المساحة الباقية .
ويجرى حاليا إنهاء المبنى ، واستغلال المزرعة .
٢- أعيد العمل بالتعليم التجارى بعد أن توقف طوال فترة الاحتلال ، وذلك اعتبارا من العام الدراسى ١٩٨٠ / ٧٩ ويشغل هذا النوع من التعليم حاليا مبنى جديدا مكونا من ٢٥ فصلا دراسيا .

العريش - بئر العبد - الشيخ زويد - رفح - الحسنة ونخل هذا - ويلاحظ من خطة التوسع الآتى :

١ - فتح مدرسة ثانوية زراعية لأول مرة بالمحافظة ، وخصصت المحافظة ٢٨,٥ فدان ، سيخصص منها ٢٣,٥ فدان من الأراضى المستصلحة لتكون مزرعة

ومن هذا العرض الرقعى لعدد المدارس والطلبة فى مراحل التعليم المختلفة يتبين مدى التوسع الكبير فى عدد المدارس التى تم انشاؤها منذ العودة فى مايو ١٩٧٩ .

ومن أجل الاشراف والسيطرة على المدارس فى المناطق والمدن المختلفة تم انشاء خمس ادارات تعليمية فى :

التعليم الجامعى

تكاليف الخطة الاستثمارية وقد بلغت تكاليف الخطة الاستثمارية من منشآت تعليمية جديدة وتوسعات فى فصول التعليم فى المراحل المختلفة وورش تعليم أساسى المبالغ الآتية :

فى موازنة عام ١٩٨١ / ٨٠	٦٠٠ ألف جنيه
فى موازنة عام ١٩٨٢ / ٨١	٨٩٠ ألف جنيه
فى موازنة عام ١٩٨٣ / ٨٢	٥,٠٢٥ ألف جنيه
فى موازنة عام ١٩٨٤ / ٨٣	٤,٣٨٩ ألف جنيه

١٠,٩٠٤ عشرة مليون و ٩٠٤ ألف جنيه

تقوم حاليا بالاعداد من أجل انشاء :
كلية للزراعة تهتم بالزراعات البيئية .
كلية للعلوم تهتم بتنمية الثروة المعدنية والسمكية .

ومن أجل التيسير على الطلبة الحاصلين على الثانوية العامة ودبلوم دار المعلمين والمعلمات ، وعدم تغريبهم فى المحافظات الأخرى .
قامت المحافظة بجهد رائد - مع جامعة القناة - بانشاء كلية للتربية ، بدأت من العام الدراسى ١٩٨٣ / ٨٢ بالأقسام الأدبية ، وتم التوسع اعتبارا من العام الدراسى الحالى ١٩٨٤ / ٨٣ بإدخال الأقسام العلمية .

ولن تتوقف جهود المحافظة عند هذا الحد من التعليم الجامعى ، بل

مقترحات السنة المالية القادمة ١٩٨٥ / ٨٤

عدد	القيمة بالآلاف جنيه	
٩	١٢٥٠	مدرسة ابتدائي
٤٧	٥٢٠	حجرات ملحقة
٤	٦٠	ورش تعليم أساسى
	<hr/>	
١٨٣٠		
٥	١٢٥٠	مدرسة اعدادية
٢٠	٢٥٠	حجرات ملحقة
	<hr/>	
١٥٠٠		
١	٤٥٠	مدرسة ثانوية
	<hr/>	
٤٥٠		
٢	١٤٠٠	مدارس تعليم فنى
٢	١٦٠	ورش وملحقات
٤		حجرات ملحقة
	<hr/>	
١٥٦٠		
١	٦٠٠	مبنى لمديرية التربية والتعليم
	<hr/>	
٦٠٠		
	٢٠٠	استكمالاً لمشروعات بالجهود الذاتية
	٢,٣٥٠	استكمالات مشروعات سابقة
	<hr/>	
٢,٥٥٠		
٨,٥٥٠		ثمانية مليون و ٥٥٠ ألف جنيه

رعاية الشباب والرياضة

المنشآت الشبابية في مختلف مدن
وقرى المحافظة ، وبلغت جملة
الاعتمادات التى انفقت لاقامة
المنشآت منذ عام ١٩٧٩ مبلغ
وقدره ١,٢٨٦ مليون جنيه .

حققت تنفيذ ٢٩ مشروعا شبابيا
موزعة كالتى :

عدد
١٧ مركز شباب بالمدن والقرى .
٥ نادى رياضى .
٧ استاد - معسكر دائم - نزل
شباب .

—
٢٩

هذا - بالإضافة لما تم صرفه من
اعانات انشائية وأدوات رياضية
واعتمادات لدعم الأنشطة
الشبابية للنادى ومراكز الشباب
وغيرها .

لتعبئة الأسماك وأغلقت مراكز
الشباب والاندية .
● عدم وجود هيئات شبابية ،
واقصر النشاط الرياضى للشباب
على بعض الفرق الرياضية التى
حملت اسماء بعض عائلات
العريش فى لعبتى كرة القدم وتنس
الطاولة .

● ندرة القادة والمهنيين
اللازمين لقيادة وتوجيه النشاط
الشبابى طوال فترة الاحتلال .
ولذلك - بدأت مديرية الشباب
والرياضة ممارسة عملها الكبير من
الصفير تقريبا وبدأت العمل فى
جميع مجالات رعاية النشء
والشباب طبقا للسياسة التى
يحددها المجلس الأعلى للشباب
والرياضة .



منشآت شبابية

أهتمت المحافظة بسرعة اقامة

أهمل قطاع الشباب تماما طوال
فترة الاحتلال ، حيث أن المحتل لم
يكن همه فى هذه الفترة غير ردع
هذه الفئة التى تتقد غيرة وطنية ،
فأغلقت مراكز الشباب وأهملت
النادى الرياضية عدا ناد واحد
فى مدينة العريش ، واستطاعت
المحافظة خلال فترة الاحتلال أن
ترسل دفعة واحدة من الملابس
والأدوات الرياضية .

ولقد اعطت المحافظة أهمية
خاصة لرعاية الشباب فور العودة ،
لأن الشباب هم الأمل ، وهم
المستقبل .



الوضع عند العودة

● لعدم وجود أية منشآت
شبابية أو ملاعب رياضية استخدم
المعسكر الدائم للشباب مقرا
للمخابرات الاسرائيلية ، والساحة
الشعبية بالعريش كانت مكانا

وبذلك تكون جملة ما أنفق كالاتى :

(القيمة بالآلف جنيه)	
انشاءات	١,٢٨٦
اعانات اتشائية	٢٩٠
اعانات للنادى ومراكز الشباب	١٣٦,٥
أدوات رياضية وتجهيزات	١٤٣
دعم الأنشطة الشبابية	٥٧٩
	<hr/>
	٢٤٣٠,٥ ألف جنيه



مشروعات رياضية تم تنفيذها خلال عام ١٩٨٣

عدد المستفيدين	المنصرف	
٩٦	٦٠٠٠	مركز تدريب الناشئين
٣٠	٥٠٠	رياضة المعوقين
٦٥٥	٢٠٢٥	لقاءات الصداقة مع الفرق الزائرة
٢٣١٥	٤٧٠٠	دورى الألعاب المختلفة وتصفيات
	٦٤٨٠	أعداد واصلاح الملاعب
	٣١١٩٤	أدوات وملابس رياضية
	<hr/>	
٣٠٩٦	٥٠٨٩٩	



بيان الهيئات الشبابية والمعسكرات والنزلات

وكان نتيجة طبيعية لهذا الأهتمام الكبير بالرعاية الشبابية أن تزايد عدد النوادي والهيئات الشبابية حتى بلغ كالاتى :

	عدد
مركز شباب بالمدن	٤
مركز شباب بالقرى	١٩
اندية رياضية	٧
لجان رياضية	٤
مناطق اتحادات	٤
نزل للشباب ٢٥٠ سريراً	١
معسكر دائم ٣٠٠ سرير	٢

هذا - ومقرر هذا العام انشاء الآتى :

	عدد
مركز شباب	٢
لجنة رياضية	٢
مناطق اتحادات	٢



قطاع الطلائع والشباب :

اعطت المحافظة اهتماما بالأنشطة المختلفة للطلائع والشباب .
هذا - وتبلغ أندية الطلائع حالياً ٤٠ ناديا بالاضافة إلى نادى
للموهوبين .

مشروعات الخدمة العامة :

تحققت الأنشطة الشبابية فى مشروعات خدمة البيئة الآتية :

المشروع	عدد المشتركين	ماتم انجازه
مشروعات تشجير	١٥٠٠ شاب	زراعة ١٢٠ ألف شجرة أكاسيا وسيسال وكازورينا

- توفير مجالات عمل منتج يستثمر فيه جهد الشباب .
- توفير فرص اللقاءات الثقافية - الفنية - الرياضية بين الشباب .
- تعريف الشباب بسينما كثرمة للسلام ، والوقوف على ما تحقق على أرضها من مشروعات واستثمارات في كافة المجالات .
- تجميع نشاطات الشباب في مكان واحد .
- معسكر عمل كشافة - جولة - فنون - ثقافة - رياضة .

أعمال تم تنفيذها في المشروع

- ١ - تسوير أرض المشروع بـ ٣٠٠ عامود خرساني ، وشد الاسلاك الشائكة عليه ، وزراعة سور من أشجار الكازورينا .
- ٢ - تمهيد الأرض وتسويتها واعدادها للزراعة .
- ٣ - زراعة ٢٦ فدان بـ ١٥٠٠ شجرة زيتون - موالح - فاكهة .
- ٤ - زراعة ٣ فدان بالخضر حيث قام الشباب بحفر خزان المياه وتسوية الأرض .

ترقيم منازل وتسمية الشوارع بالعريش ٣٠٠ شاب	تركيب ٥ آلاف لوحة منزل ٢٥٠ لوحة شارع
اعداد وانشاء ملاعب ٨٠٠ شاب	٧ ملاعب كرة قدم - ٦ طائرة ٢ ملعب كرة يد .
مشروعات استثمار طاقات الشباب في الصيف ١٧٥٠ شاب	فصول تقوية - نظافة - اصدقاء الشرطة - المرضى - السائح والعمل بالمحسرات والغزلت والمشروعات السياحية .
٤٣٥٠ شابا	

وتم تنظيم الرحلات والمسابقات الآتية لهم :
رحلات ١٧٠٠ شاب
المسابقات ٢٥٠٠ شاب
احتفالات ومناسبات دينية وقومية ٥٠٠٠ شاب
٩٢٠٠ شاب



قرية الشباب

من المشروعات الرائدة التي أهتمت المحافظة بتنفيذها ، وخصصت لذلك :
٥٠ فدان منها ٣٥ فدان لاقامة مشروعات زراعية عليها .

١٥ فدان لاقامة منشآت ونشاطات شبابية .
ويهدف المشروع إلى تحقيق الآتي :
● تعريف الطلائع والشباب بجميع أوجه نشاطات البيئة .

برامج أخرى لرعاية الشباب والطلّاع

- ٣ - انشاء عدد ٢ معسكر دائم
في الشيخ زويد وبئر العبد .
- ٤ - استكمال ٥ مراكز شباب في
قرى : سلمانة - النصر - قطية - أم
عقبة - الروضة .
- ٥ - استكمال وانشاء ٤ مراكز
شباب بالعريش ورفع .
- ٦ - انشاء ٩ مراكز شباب
بالقرى .

استثمارات لعام

١٩٨٤/٨٣

- تبلغ جملة الاستثمارات المعتمدة
للعام المالي ٨٤/٨٣ مبلغ
وقدره ٥٤٠ ألف جنيه ، لتنفيذ
الآتي :
- ١ - استكمال استاد العريش
الرياضي والاجتماعي .
- ٢ - استكمال المعسكر الدائم
بالعريش ورمانة .

وتنظم مديرية الشباب والرياضة
برامج لتعريف الشباب والطلّاع
بالمعالم والانجازات التي تحققت في
المحافظة والمحافظات الأخرى ،
وذلك من خلال :

برنامج اعرف بلدك
برنامج اعرف وطنك .

ولقد استفاد من هذين
البرنامجين حتى نهاية عام
١٩٨٣ ، ٩٧٠٠ طليعى وشاب .



الرعاية الاجتماعية

ترسل عشر دفعات من الأغاثة
للشمال والجنوب ، أحرها تلك التي
أرسلت إلى : رفح - الشيخ زويد
عام ١٩٨١ .

جهود المحافظة بعد العودة
حرصت المحافظة على تقديم
الرعاية الاجتماعية في كل مناطق
المحافظة ، وصرف التعويضات
المستحقة عن أضرار العمليات
الحربية فور العودة ، وذلك من
خلال وحدات اجتماعية في كل من :
العريش - بئر العبد - الشيخ
زويد - رفح - الحسنة - نخل .

كثير من مساعدات عينية .
● قطعت سلطات الاحتلال
الاعانات الاجتماعية عن الشباب
لاجبارهم على العمل داخل اسرائيل
بغض النظر عن الظروف
الاجتماعية للأسر .

وحاولت المحافظة خلال فترة
الاحتلال وبكل الوسائل المتاحة
التخفيف من حدة الظروف
الاجتماعية التي واجهها أبناء
سيئاء الصامدون . خصوصا في
السنوات الأخيرة واستطاعت
المحافظة خلال سنوات الاحتلال أن

خضعت الرعاية الاجتماعية
طوال فترة الاحتلال لخطط وأهداف
سلطات الاحتلال في المجتمع الذي
يحقق من خلالها مآربه في المنطقة
كالآتي :

● تم اغلاق جميع الوحدات
الاجتماعية التي كانت قائمة حتى
عام ١٩٦٧ ، عدا الوحدة
الاجتماعية بمدينة العريش فقط .
● الاعتماد على قافلة اجتماعية

كانت تمر في مختلف مناطق
المحافظة خارج مدينة العريش مرة
كل شهر ، تعتمد على ما تقدمه هيئة

الإنجازات حتى عام ١٩٨٣ - ١٩٨٤

في مجال صرف الاعانة :

بلغ ما تم صرفه من اعانات للأسر حتى نهاية عام ١٩٨٣/٨٢ الآتى :

عدد الأسر المستفيدة	٤٥٤١٦	أسرة
أجمالى المنصرف	٥٩١٩	ألف جنيه
مساعداات هيئة كير :		
عدد الأسر المستفيدة	١١١٦٩٢	أسرة
أجمالى كميات الاعانة المنصرفة من :		
الدقيق - البرغل - الزيت	٥٨٢٤٧	طن
أسر المقاتلين :		
عدد الأسر	١٩٩	أسرة
قيمة المساعداات المنصرفة	٥٠٥٢	جنيه
صرف التعويضات :		
عدد الحالات المنصرف لها	٣٤٥٦٩	حالة
قيمة التعويضات المنصرفة	٧,٨٠٦	مليون جنيه
المساعداات العينية :		
مواد تموينية	٣١٢١	طنا
- بطاطين	٢٦١٢٧	بطانية
- أقمشة	٦٧٩٢٥٧	متراً
في مجال الضمان الاجتماعى :		
عدد الحالات المستفيدة	٥٠٧	حالة
المبالغ المنصرفة	١٤٦٢٢٦	جنيها

صلايات الضمان

عدد الحالات	٩٢	حالة
الاعانات المنصرفة	٦٩٤٨	جنيها

في مجال الإسر المنتجة

عدد المشروعات	٢٦١	مشروعا
عدد المستفيدين	٦٤٥	أسرة
إجمالي التكاليف	٥٠٠٠	جنيه

في مجال النشاط الإهزي

تشرف مديرية الشؤون الاجتماعية على ٤٤ جمعية تعمل في مختلف
الميادين ١٨ دار حضانة مقرر لها اعتمادات في العام المال الحالي مبلغ وقدره
٢٣٧٢٣ جنيها .

في مجال الخدمة العامة

تم تكليف عدد (١٩) دفعة عملت في مجالات الرعاية الاجتماعية
المختلفة .

مجالات أخرى

الأسرة والطفولة	١٩	نادى طفل
تنظيم الأسرة	١	مركز
الدفاع الاجتماعى	١٥٨٩	حالة تم رعايتها
في مجال الشكاوى	١٦٢٩	شكوى تم البت فيها



تأمين الاجتماعي

تم إسحق لسياء - سقارة
من التأمينات الاجتماعية لأبعد
العودة . واعتباراً من عام ١٩٧٩

مكاتب تد افتتاحها

● في العريش

مكتب العريش النمطي - مكتب
السيارات

مكتب بمدينة بئر العبد

مكتب بمدينة رفح .

وحدة تأمينية بمدينة الشيخ

زويد .

ولقد حققت هذه المكاتب الآتي

تم التأمين على ٦٤٩٤ عاملاً

طبقاً للقانون ١٠٨ / ١٩٧٩

تم التأمين على ٤٨٩١ مواطناً

طبقاً للقانون ١١٢ / ١٩٨٠

تم التأمين على ٤٤٢٨ صاحب

عمل .

تم التأمين على ١٧٠٥ عامل

طبقاً للقانون رقم ٩٧٩

تم الصرف لعدد ١٩٣٢

مواطناً - معاش السادات

وبلغت حصيلته ذلك مبلغ

٣.٢٨٥.٢٣٥ جنيهاً حتى ٣١ /

١٩٨٣ / ١٢

الخدمات الاجتماعية

تم قومه مسند اجتماعية لانية

عدد	الخدمة
٢	وحدة اجتماعية
٣	دار حضانة
١	سوى الشعر المسلم
٦	وحدة اجتماعية صحراوية
٦	وحدة صحراوية متنقلة
١	مركز الخدمات المتكاملة للأسرة والطفولة
١	مشروع الرائدات الاجتماعيات
١٠	

وتلبي احمال تكاليف هذه المنشآت مبلغ وقدره حوالي ٤٦١ ألف جنيه



مركز تطعيم الأسرة

يسخر ضمن نشاط المديرية رعاية الأسرة . ومن خلال مركز تنظيم
الأسرة الذي تشرف عليه المديرية تم تقديم أنواع الرعاية المختلفة للأعداد
الآتية

حالات جديدة	١٠٩٦ حالة
حالات متردة	٤٤٤٨ حالة
حيث صرفت لها وسائل التنظيم المختلفة	
حالات عقم تم علاجها بالمركز	
حالات جديدة	٧٧ حالة
حالات متردة	٨١ حالة

الرعاية الصحية

الصحية بين فترات تتراوح بين ١٥ - ٣٠ يوم شهريا .

وحاولت المحافظة طوال فترة الاحتلال أن تقدم الرعاية الصحية من خلال قوافل الصليب الأحمر حيث كانت تستقبل مستشفيات القاهرة المتخصصة المرضى من أبناء سيناء لعلاجهم بالمجان .

التكاليف باهظة .
أما خارج العريش وفي البداية فكانت لا توجد غير بعض النقاط الصحية المتناثرة التي يديرها ويشرف عليها ممرض غير مؤهل تأهيلا كافيا .
وبخلاف ذلك كانت هناك العربة المنقلة ، وبها طبيب ممارس عام تمر على المدن ، والتجمعات السكانية والقرى لتقدم الرعاية

انهارت الرعاية الصحية طوال فترة الاحتلال ، وتقلصت المنشآت الصحية ، حتى أصبحت هذه الرعاية تنحصر في مستشفى العريش فقط ، وأغلقت كل الوحدات الصحية التي كان معمولا بها قبل عام ١٩٦٧ .
ومرحليا تحولت مستشفى العريش إلى مستشفى بالأجر ، ويرتفع أجر العلاج حتى أصبحت



الإنجازات في مجال الرعاية الصحية

وعيادة للأمراض الصدرية .
● عيادة لعلاج الجفاف .
● سيارة للخدمة المنقلة .
كما تم تجهيز المستشفى بالأجهزة الطبية المتطورة ، وآلات الجراحة الحديثة وضمناها غسيل كلوى - جهاز تشخيص يعمل بالموجات فوق الصوتية لتشخيص أمراض النساء والجراحة ، فضلا عن تطوير العمل بأجهزة جديدة للتحاليل الطبية .

الجديدة التالية :
● قسم العناية المركزة .
● جناح التعقيم المركزى .
● جناح العلاج الاقتصادى .
● قسم العلاج الطبيعى .
● جناح جديد للحميات .
● عيادة خارجية مجمعة .
● سكن جديد للممرضات .
● بن الدم .
● مهبط للطائرات الهليكوبتر .
● سيارة للفحص الجموعى ،

أولا - المستشفيات
١ - مستشفى العريش :

● كانت تشتمل على ٥٠ سريراً فقط حتى عام ١٩٦٧ ، وأصبحت في ٣٠ / ٦ / ١٩٨٢ تشتمل على ١٢٠ سريراً ، ويتم التوسع فيها حالياً لتصل إلى ٢٠٠ سرير في ٢٥ / ٤ / ١٩٨٤ .
● اضيف اليها الأقسام

ولقد بلغت تكاليف تطوير المستشفى
وتكاليف الأجهزة والمعدات

٦٥٥ ألف جنيه

٤٥٠ ألف جنيه

١١٠٥ ألف جنيه

الحكومة الفنلندية ، جارى إنشاء
مستشفى سابقة التجهيز بمدينة
بئر العبد بتكاليف قدرها ٢ مليون
دولار تقريبا ، إنشاءات وأجهزة
ومعدات .

ثانيا - الوحدات الصحية

تم إنشاء وحدات صحية ريفية كالاتى :

عدد	
١٩	وحدة صحية ريفية
١٣	وحدة صحية ريفية
—	
٣٢	وحدة صحية بلغت تكاليفها ٦٦٠ ألف جنيه .

٢ - مستشفى رفح .

جارى إنشاء مستشفى جديد
بمدينة رفح بتكاليف اجمالية قدرها
٥٠٠ ألف جنيه ، ومعتمد لها فى
موازنة العام المالى ٨٣ / ١٩٨٤
مبلغ ٧٥ ألف جنيه .

٣ - مستشفى الشيخ زويد :

جارى أيضا إنشاء مستشفى
جديد بمدينة الشيخ زويد بتكاليف
اجمالية قدرها ٥٠٠ ألف جنيه ،
واعتمد لها فى موازنة العام المالى
٨٣ / ١٩٨٤ مبلغ ٧٥ ألف جنيه .

٤ - مستشفى بئر العبد :

بناء على الاتفاق الذى تم مع

وهذه الوحدات موزعة كالاتى :

ريفية	ذاتية	الجملة	
٢	٢	٤	مدينة العريش
٨	٤	١٢	مدينة بئر العبد
٤	١	٥	مدينة الشيخ زويد

٢	٣	-	مدينة رفح
٢	١	٢	مدينة نخل
٤	١	٣	مدينة الحسنة
<hr/>	<hr/>	<hr/>	
٣١	١٢	١٩	

ثالثا - النقاط الطبية

تم إنشاء ١١ نقطة طبية ، موزعة كالتالى :

نقطة	٢	مدينة العريش
نقطة	٣	مدينة الشيخ زويد
نقطة	٢	مدينة رفح
نقطة	٤	مدينة الحسنة
	<hr/>	
	١١	

رابعا - الخدمات المتنقلة

يتم تقديم الرعاية الطبية للمناطق التى لم يتيسر إقامة منشآت صحية فيها للآن أو فى التجمعات السكانية بواسطة خدمة متنقلة تتم حسب برنامج شهري من خلال قافلة مزودة بالاحصائيين والأدوية اللازمة لمختلف الأمراض . وتصل دورات هذه القافلة المتنقلة فى مختلف مدن المحافظة كالتالى :

عدد الدورات	
٤	مدينة العريش
٨	مدينة الشيخ زويد
١	مدينة بئر العبد
٢	مدينة نخل
١	مدينة الحسنة
<hr/>	

١٦ دورة كل شهر

- كما تم إنشاء مدرسة ثانوية للمريض تقبل الحاصلين على الإعدادية من الجنسين وتصرف المدرسة للطلبة مكافأة شهرية عشرة جنيهات طوال مدة الدراسة .

هذا - وما زالت تفد للمحافظة قوافل الاخصائيين من الأساتذة والجراحين من مختلف التخصصات من جامعات القاهرة . الأزهر - عين شمس - القناة - نقابة الأطباء لتقديم الرعاية الطبية المتقدمة للمرضى في مستشفى العريش .

سابعاً - أنشطة أخرى تم دعمها

تم دعم الأنشطة الصحية الآتية :

- رعاية الطفولة والأمومة .
- الصحة المدرسية بإنشاء وحدة صحية مدرسية جديدة .
- محطة الملاريا .
- دعم قسم أسنان بمستشفى العريش .
- وتركيب وحدة أسنان جديدة بقرية الجفجافة .

خامساً - عيادات الاحياء

تم إنشاء ٢ عيادة حى في مدينة العريش ، واحدة في وسط المدينة ، والأخرى في حى الفواخرية ، بتكاليف بلغت ١١٠ ألف جنيه .



سادساً - مرفق الإسعاف

- جارى بناء مرفق الاسعاف بمدينة العريش بتكاليف تصل إلى ٢٢٥ ألف جنيه .
- تم إنشاء ٤ وحدات إسعاف موزعة في العريش وعلى الطريق بتكاليف قدرها ٤٤ ألف جنيه .



الخطة الخمسية

والأمومة ، وخدمات الصحة المدرسية .
- محطة الملاريا .
- دعم قسم الأسنان بمبلغ ٥ آلاف جنيه .
وتركيب وحدة أسنان جديدة بقرية الجفجافة .

إنشائها ومعتمد لذلك في خطة العام الحالى ٨٤/١٩٨٥ مبلغ ٧٢٠ ألف جنيه .
تطوير النقط الطبية المنشأة ، واستبدالها بوحدة صحية تعمل يوميا .
- تطوير خدمات رعاية الطفولة

وتشمل مشروعات الخطة الخمسية الآتى :
- استكمال بناء مستشفيات : رفح - الشيخ زويد - بئر العبد .
- إنشاء وحدات صحية ريفية في جميع المجالس القروية التى تم

الخدمات التموينية

العائلية والشخصية التي يحتاج استخراجها إلى بعض الوقت . وهكذا استطاعت المحافظة أن تصرف المواد التموينية فور الدخول دون أية معوقات تقديراً لظروف المنطقة وما عانته طوال فترة الاحتلال في هذا المجال .

كما تم نقل المواد التموينية إلى مختلف المناطق والقرى بواسطة متعهدى النقل وعلى نفقة الهيئة العامة للسلع التموينية ، حتى لا يتحمل المواطن أية زيادة في الأسعار ، كما تم اعتماد التجار التموينيين في مختلف المدن والقرى على اتساع المحافظة .

شركات القطاع العام

أعطت شركات القطاع العام أهمية قصوى لإنشاء أفرع لها بالمحافظة ، فتم حتى الآن إنشاء أفرع للشركات الآتية :

السلع المعمرة من ثلاجات - بوتاجازات - سخانات . . إلخ ، المحروقات ومواد الوقود المختلفة . وتم إغراق الأسواق بهذه الأصناف من خلال منافذ مؤقتة للبيع ، إلى أن تم إنشاء فروع للشركات المختلفة في مختلف مدن المحافظة .

البطاقات التموينية

نظراً لأن صرف المواد التموينية المدرجة على البطاقات التموينية تمثل بالنسبة للأسر حاجة ملحة وعاجلة ، ولعدم تأخير صرف هذه المواد فور الدخول ، تقرر الصرف ببطاقات تموينية مؤقتة ، قامت مديرية التموين والتجارة الداخلية باستخراجها فوراً من واقع كشوف مقدمة ومعتمدة من المشايخ ، نظراً لأن البطاقات التموينية الدائمة يعتمد في استخراجها على البطاقات

لاشك أن قمة المعاناة خلال فترة الاحتلال تجلت في الناحية التموينية ، حيث ارتفعت أسعار المواد التموينية والسلع الاستهلاكية في سبب إلى أسعار لا يمكن مجاراتها وأصبحت عبئاً ثقيلاً لا يمكن تحمله أو مجابهته ، خصوصاً للأسر الفقيرة ، أو بالنسبة لهؤلاء الذين رفضوا العمل مع سلطات الاحتلال . من أجل ذلك كانت خطة المحافظة فور دخول المناطق المحررة سواء عام ٧٩ أو عام ١٩٨٢ هو إغراق الأسواق بالبضائع المصرية ، التي تقل أسعارها كثيراً عن البضائع الإسرائيلية . ولاشك أن المحافظة قد نجحت تماماً في هذا الاتجاه ، ونسى المواطنون سنوات المعاناة ، حيث حصلوا على احتياجاتهم من : المواد التموينية ، خصوصاً الدقيق ، البضائع الاستهلاكية المختلفة .

عدد	
٢	فرع بالعريش
١	فرع بالشيخ زويد
١	فرع برفح
١	فرع بالحسنة
٢	فرع ببئر العبد ورمانة
٧	

بالإضافة إلى ٨ محطات لشركة
مصر للبترول موزعة على :
العريش - والشيخ زويد .
ومحطة بالعريش تتبع شركة
إسو .

وبذلك - يكون جملة محطات
توزيع المواد البترولية (١٦)
بدائرة المحافظة ، وبالنسبة للغاز ،
توجد محطة واحدة في مدينة
العريش .



عدد الأفرع

٥

٦

١١

٧

٧

١٦

١

١

١

٥٥

- ١ - شركة مطاحن شرق الدلتا
 - ٢ - شركة الجملة
 - ٣ - شركة مجمعات الأهرام
 - ٤ - شركة تسويق الأسماك
 - ٥ - مخابز نصف آلية
 - ٦ - منافذ أمن غذائى
 - ٧ - الشركة المتحدة لتجارة المنسوجات بالجملة
- هذا بالإضافة إلى :

- فرع شركة بيع المصنوعات بالعريش
- فرع الكساء الشعبى بالعريش

الجمعيات الفئوية

ومن أجل التيسير على العاملين
في مختلف مديريات الخدمات ، قد
تم إنشاء عدد ١٢ جمعية فئوية ،
توفر لأعضائها المواد التموينية
والسلع الأخرى .

وتخدم هذه الجمعيات ٣٢٢٥
عضوا هم أعضاء هذه الجمعيات .

المواد البترولية

ازدادت فروع الجمعيات
التعاونية للبترول وانتشرت
وأصبحت موزعة كالاتى :

- بالنسبة لشركة جيركو
للتبريد ، فقد قامت بإنشاء ثلاجة
سعة ٥٠٠ طن ، بالإضافة إلى
مصنع ثلج بقدرة ٥٠ طن / يوم
بمدينة العريش .
هذا - ويجرى تنفيذ المشروعات
الآتية :
- ١ - مخبز نصف آلى جديد
بضاحية المساعيد بالعريش .

- ٢ - مجمع مطاحن آلى بقدرة
١٠٠ طن / يوم ، ملحقا به مخازن
للقمح والدقيق بالعريش .

الأمن

المرور :
- تم إنشاء نقط مرور جديدة
في :
بالوظة - شرق بئر العبد - غرب
بئر العبد - بئر لحفن - القصيمة -
الخروبة - الماسورة ، وتم
تشغيلها .
- تم إنشاء نقط مرور مؤقتة في :
أبو عجيلية - بغداد -
الجقافة .
- تم تزويد قسم المرور بونش
لازالة السيارات المحطمة في
الطريق - و ٣ سيارة -
و ١ موتوسيكل .
- تم ربط قسم شرطة بئر العبد
تليفونيا .
- وتم ربط نقط المرور بطريق
رفح / بالوظة / بئر العبد / بغداد
بأجهزة لاسلكية .
- يجرى الآن ربط نخل والنقب
لاسلكيا والعمل على ربط القاهرة
بجميع أنحاء المحافظة لاسلكيا .
الأحوال المدنية :
نظرا لأهمية وسرعة استخراج

- تم تجديد وتطوير مبنى قسم
قوات الأمن بالمساعد .
- تم تزويد قسم المسطحات
المائية بأحدث القوارب والمنشآت
للأمن وحماية الثروة السمكية .
**في مجال الدفاع المدني
والحريق :**

تم إعداد خطة تكفل الوقاية من
الحرائق لمنع حدوثها أصلا بتطبيق
اشتراطات أمن الحريق في جميع
المنشآت التي تم بنائها ، وتدريب
جميع العاملين بالهيئات الحكومية
وطلبة المدارس على أعمال الدفاع
المدني والحريق ، وخطة انطلاق
رجال الاطفاء والتعامل الفوري مع
النيران بأحدث المعدات وبالأسلوب
العلمي والسيطرة على كافة
المواقف .
كما تم إضافة ٣ سيارات إطفاء
جديدة وماكينتين ضخ ، وتشغيل
عربات إطفاء لمطار العريش -
ورأس النقب .

منذ عام ١٩٧٩ وحتى الآن ،
أنجزت مديرية الأمن بالمحافظة
الآتى :
في مجال الأمن العام :

- تم تأمين موانئ رفح . رأس
النقب - العوجة - مطار العريش .
- تم تشغيل نقط شرطة جديدة
في :
القصيمة - النقب - الجقافة .
- تم إنشاء أقسام شرطة جديدة
في :
حى السلايمة - قسم أول
العريش - حى المساعد (ثالث
العريش) .
- تم إنشاء فرع مكافحة
المخدرات بالمحافظة .
- تم إنشاء فرع مكافحة
التهريب بالشيخ زويد .
- تم إنشاء فرع المسطحات
المائية .
- تم إنشاء فرع مباحث
التموين .
- تم تشغيل قسم رفح - الشيخ
زويد فور العودة .

على شاطئ العريش بجوار
شاليهات مجلس المدينة .
- جارى إنشاء مبنى قسم
شرطة رفح .
- جارى إنشاء نقطة المرور
الجديدة فى : المساعيد -
الجفجافة - بغداد - ضاحية
السلام .

خطة المديرية لعام ١٩٨٥ / ٨٤

- جارى إعداد الرسومات
الخاصة بمقر مديرية الأمن
الجديد .
- جارى إنشاء نادى الشرطة

البطاقات الشخصية والعائلية
لارتباطها بأداء الخدمات الأخرى
فقد تم حتى الآن استخراج :

بطاقة عائلية	٣٥٢٣
بطاقة شخصية	٤٦٦٦
_____	_____
بطاقة	٨١٣٩

الرعاية الدينية

أعطت المحافظة ووزارة الأوقاف اهتماما خاصا بما يعوض المحافظة
ما فاتها فى سنوات الاحتلال .

ولقد بلغ ما تم اعتماده من أجل إنشاء مساجد جديدة وترميم مساجد قائمة
حتى الآن مبلغ وقدره ٦٠٨ ألف جنيه ، موزعة كالاتى :

٥٠٠ ألف جنيه	لإنشاء خمسة مساجد جديدة فى : حى السلامة بالعريش . مسجد السمران بحى الفواخرية بالعريش . مسجد الماسورة برفح . مسجد نخل . مسجد الإنشاء (العباسى) .
٧٢ ألف جنيه	لترميم المساجد الآتية : مسجد النصر برفح .

مسجد أبوطويلة .
مسجد الشيخ زويد .
مسجد الشرطة بالشيخ زويد .
٣٦ ألف جنيه لاستكمال ضريح ولي الله ياسر بمدينة العريش .

المعاهد الأزهرية :

- تم افتتاح معهد ابتدائي
أزهري بمدينة العريش عام
١٩٨٠ ، وفي عام ١٩٨٢ ، أضيف
معهد إعدادي بها .
- كما تم افتتاح معهد ابتدائي
في مدينة بئر العبد وآخر إعدادي ،
ويبلغ عدد العاملين في حقل التعليم
الأزهري أربعون ، وبلغ عدد الطلبة
٣٥٠ طالبا :
- وفي عام ١٩٨٢ تم افتتاح
مكتب للوعظ والارشاد في مدينة
العريش يعمل فيه ستة من
الأساتذة الوعاظ .
- من المنتظر افتتاح مدرسة
ابتدائية أزهريّة في كل من مدينتي
رفح والشيخ زويد وقريتي نجيلة
ورمانة في العام الدراسي القادم .

مساجد تم ضمها للوزارة

بلغ عدد المساجد الأهلية التي تم ضمها لوزارة الأوقاف ١٨ مسجداً على
النحو التالي :

١ - مدينة العريش :

أبو صقل - أبو بكر الصديق - جمعية المحافظة على القرآن الكريم - الشيخ
رضوان - المالح - المحطة - الأبطال - الطرق والكبارى - قرية السلام .

٢ - مدينة بئر العبد :

الروضة - بئر العبد .

٣ - مدينة رفح :

خالد بن الوليد - الشهداء - النور .

٤ - مدينة الشيخ زويد :

آل الحميدة - الهشة .

٥ - مدينة الحسنة :

القسيمة .



النشاط الثقافي

- أول عروضها في نوفمبر ١٩٨٣ .
- الفرقة التلقائية بالعريش - ورفح .
- إقامة العديد من معارض الفنون التشكيلية .
- إصدار مجلة الفيروز عن نادي الفكر .
- إقامة مواقع ثقافية في :
بئر العبد - نجيلة - رابعة - الشيخ زايد - رفح .
- ٤ - افتتاح قصر ثقافة رفح في ٢٥ / ٤ / ١٩٨٤ .
- ٥ - افتتاح قصر ثقافة الشيخ زايد في ٢٥ / ٤ / ١٩٨٤ .
- ٦ - افتتاح أول نادي للمرأة في رفح في ديسمبر ١٩٨٣ وفي العريش اعتباراً من ٢٥ / ٤ / ١٩٨٤ .
- ٧ - إنشاء أول متحف للتراث .
- ٨ - افتتاح بيت الثقافة بقرية الجفافة .

أنشطة ثقافية أخرى

- تنظيم مؤتمرات ثقافية كالاتي :
- المؤتمر الأول للفن التشكيلي في ديسمبر ١٩٨٢ .

المنشآت الثقافية

- ومن أجل إيجاد ركائز قوية للرعاية الثقافية ، تنطلق منها كافة الأنشطة الثقافية .
- تم تنفيذ المنشآت الثقافية التالية :
- ١ - قامت المحافظة بإنشاء سينما العريش الصيفي ، وقامت وزارة الثقافة بتجهيزها بالمعدات والأجهزة ، وافتتحت في ٣ / ١٠ / ١٩٨٢ .
- ٢ - إنشاء مكتبة عامة بمدينة العريش (١٥ ألف كتاب) في عام ١٩٨٢ .
- ٣ - افتتاح قصر ثقافة العريش في ٢٥ / ٤ / ١٩٨٤ والذي تمارس من خلاله الفرق الآتية أعمالها الفنية :
- فرقة العريش المسرحية .
- فرقة الفنون الشعبية التي حصلت على المستوى الأول بين فرق الثقافة الجماهيرية في مهرجانات الفنون الشعبية بالاسماعيلية .
- فرقة الغناء المحلي .
- فرقة مسرح الطفل التي قدمت

ولا شك أن سيناء كانت أحوج ما تكون إلى هذا النوع من النشاط بعد سنوات طويلة من التوقف والحرمان .

١ - جمع التراث : ومحاولة إظهاره في صورته التقليدية ، فضلاً عن تطويره لما هو أفضل ، وذلك من خلال تكوين :

● فرقة الفنون التلقائية بالعريش .

● فرقة رفح الغنائية للفنون التلقائية .

٢ - تكوين الفرق الفنية المختلفة ، وإنشاء نوادي الآداب والمسرح والسينما والعلم ونوادي المرأة .

٣ - تكوين نوادي الأطفال ، والذي ترتب عليه تكوين أول فريق كورال للأطفال بمدينة العريش ، وقدم عروضه الناجحة في كثير من المناسبات .

٤ - نشر وتنمية الوعي الأدبي عن طريق المكتبات ومعارض الكتب .

- عرض للفرقة التلقائية أمام السيد رئيس الجمهورية في ٢٨ / ٤ / ١٩٨٢ .
- إقامة ثلاثة أسابيع ثقافية لثقافة القرية في رفح - بنر العبد - رابعة .

- إقامة عروض لفرق المحافظة في المحافظات والمدن الآتية طنطا - المحلة - الاسكندرية - القاهرة - الاسماعيلية - بورسعيد - امباية - القليوبية . في المناسبات الوطنية .

- مؤتمر تنمية الثقافة والفنون في مارس ١٩٨٢ .

- الأسبوع الثقافي لأبناء سيناء بالقاهرة على مسرح السامر خلال المدة من ١٤ - ٢١ مارس ١٩٨١ .



الهيئة العامة للاستعلامات مركز اعلام العريش

إنجازات "الاعلام في سيناء"

الداخلي منذ سنة ٧٦ بمركز إعلام القنطرة شرق عقب انتهاء مراحل فض الاشتباك والفصل بين القوات الأولى في سيناء .
وفي ٢٥ مايو ٧٩ كانت قوافل الاعلام في طليعة قوافل الدخول فور مرحلة الانسحاب الاسرائيلي حتى خط العريش / رأس محمد - وبدأ مركز إعلام العريش عمله فوراً لتغطية المناطق المحررة من سيناء .
وفي ٢٥ أبريل ٨٢ قامت قوافل الاعلام بالتغطية الاعلامية للمناطق المحررة فور الدخول . . في رفح ، والشيوخ زويد . . وغيرها من

للاستعلامات . . لتؤدي دورها جنباً إلى جنب مع باقى الوسائل الاعلامية على المستوى القومى مثل : الصحافة - الاذاعة - التلفزيون بقناتيه الأولى والثانية ، ثم الاذاعة المحلية لشمال سيناء التي بدأت عملها بمناسبة اعياد التحرير (٢٥ أبريل) .
ومن هنا . . كان الاعلام الداخلي أسبق في الدخول إلى أرض سيناء منذ بداية عودة الادارة المصرية إلى سيناء على مختلف المراحل .
بدأت أولى طلائع الاعلام

يعتبر الاعلام الداخلي ذا طبيعة خاصة في سيناء ، نظراً لما تتميز به المنطقة بوضعها عن سائر محافظات مصر . . على أثر الانسحاب الاسرائيلي الأخير في ٢٥ أبريل ٨٢ ، وذلك بعد سنوات الاحتلال الطويلة . .

تعتمد خطة الاعلام في سيناء على الانسان صانع التنمية على أرض سيناء . .

ومع اتساع سيناء ، كان لابد من تغطية أغلب المناطق وأكثرها كثافة بشرية ، بمراكز الاعلام الداخلي التابعة للهيئة العامة

- حث المواطنين على المشاركة الايجابية فى خطة التنمية ، وذلك بشرح هذه الخطة وأبعادها على المستوى القومى والمحلى ، وتوضيح دور الفرد فيها .

- تبنى قضايا المجتمع المحلى والمشاكل العامة مثل : النظافة - محور الأمية وقضية التنمية . . والمشاركة مع الأجهزة المختصة فى وضع الحلول والمقترحات لها .

- العمل كحلقة وصل وجهاز ربط بين المحافظة وأجهزة الخدمات من جهة ، وبين المواطنين من جهة أخرى .

- تغطية الاحتفالات والمناسبات القومية والوطنية والدينية وغيرها إعلاميا بالتنسيق مع المحافظة وباقى الأجهزة .

- تغطية زيارات السادة كبار المسئولين للمحافظة كاعلام داخلى بالتنسيق مع المحافظة .

- استقبال وفود النقابات والأجهزة المركزية ، وأفواج المجلس الأعلى للشباب وأمانة الحزب الوطنى والطلبة من مختلف

أرض سيناء بعد التحرير ، وعرض صورة صادقة لما كان ، وما تقوم به الادارة المصرية من جهد ومشروعات إنجاز لأبناء سيناء .

- تعميق الشعور الوطنى وتأكيد لى أبناء سيناء ، وحثهم على المشاركة فى خطط التنمية .

- التوعية الاعلامية المستنيرة والمستمرة ، وتبصير المواطنين بالحقائق والمعلومات ، وطرح الآراء والمناقشات حول قضايا المجتمع المحلى والقومى .

- التوعية السياسية والاقتصادية والاجتماعية وفى كافة النواحي الفكرية الهادفة .

- المساهمة فى بناء الفرد وتأسيس قيم المجتمع ، وتعميق المفاهيم الوطنية والقومية لدى المواطنين ، ومراعاة عادات وتقاليد المجتمع والحفاظ على تراثه . . وذلك بالاشتراك مع الأجهزة المعنية .

- إبراز دور مصر القيايدى فى المنطقة العربية وعلى مستوى العالم والمنظمات الدولية ، كواقع عملى ملموس .

التجمعات السكانية الأخرى . . حيث افتتح مركز اعلام رفح ومارس نشاطه الاعلامى بالاضافة إلى مركز اعلام المنفذ البرى برفح .

دور الاعلام فى سيناء

ويؤدى الاعلام فى سيناء دورا متميزا للمشاركة فى تحقيق وتعمير سيناء ، يمكن إيجازه فيما يلى :

- إبراز أهمية تحرير سيناء ، بوابة مصر الشرقية ، وإبراز دور مصر القيايدى على المستوى المحلى والقومى والعالمى ، فى صنع التنمية وتحقيق الرخاء ، وتحرير باقى الأرض العربية المحتلة .

- إبراز مظاهر فرحة أبناء سيناء بعودتهم إلى أحضان الوطن الأم ، ومشاركة الشعب المصرى كله فرحة هذا اليوم العظيم الذى عادت فيه كل الأراضى المصرية المحتلة .

- إزالة الرواسب النفسية التى نتجت عن سنوات الاحتلال ، خاصة فى المناطق المحررة فى أبريل ٨٢ .

- إبراز الانجازات التى تمت على

مراكز الإعلام في شمال سيناء :

يمارس الاعلام الداخلى نشاطه الاعلامى فى محافظة شمال سيناء من خلال المراكز الاعلامية المنتشرة فى مدن المحافظة لتغطية كل تجمعات ومراكز المحافظة ، وتتمثل تلك المراكز فى :

١ - مركز اعلام القنطرة شرقى :

حيث مارس العمل الاعلامى عقب انتهاء مرحلة فض الاشتباك والفصل بين القوات من سنة ٧٦ وحتى عام ٨١ ثم اندمج فى مركز اعلام العريش .

٢ - مركز اعلام العريش :

بدأ العمل به فور دخول الادارة المصرية إلى العريش فى ٢٥ مايو ٧٩ .

٣ - مركز اعلام رفح :

بدأ العمل به منذ الانسحاب الاسرائيلى الأخير فى ٢٥ أبريل ١٩٨٢ ، وقام بعمله الاعلامى فور دخول الادارة المصرية لتغطية المناطق المحررة الجديدة من سيناء .

على حقائق الموقف محليا وقوميا ودوليا .

- إقامة مركز صحفى لخدمة المراسلين والصحفيين الأجانب والمحليين أثناء المؤتمرات والمناسبات بالمحافظة .

- إقامة العروض السينمائية والفيديو والأفلام التسجيلية التى توضح إنجازات الادارة المصرية فى خدمة وتعمير سيناء ، والأفلام الوطنية والتاريخية .

- تسجيل الانجازات ومظاهر التعمير والتنمية التى تمت فى سيناء بعد التحرير عن طريق الفيديو ، لاعادة عرضها على المواطنين والوفود الزائرة وفى التجمعات .

- عمل المسابقات الاعلامية عن سيناء والمناسبات القومية بالتنسيق مع الهيئة العامة للاستعلامات .

- إقامة معرض صور بالانجازات ومظاهر التعمير ومعالم المحافظة ومصر السياحية والتاريخية والدينية .

- تنظيم الرحلات لشباب سيناء لزيارة قلاع الصناعة والمنجزات المصرية فى كافة المجالات بسائر محافظات الجمهورية .

محافظات الجمهورية التى تأتى لزيارة المحافظة .

- استقبال ومرافقة الوفود الصحفية والاعلامية الزائرة والمراسلين الأجانب والمحليين أثناء زيارة المحافظة .

- طبع نشرة أخبار محافظة شمال سيناء الشهرية ، ونشرات مجالس المدن بالانجاز ، وتوضيح كل ما يهم المواطنين من مشروعات وقرارات ، ودور الادارة المصرية فى حل مشاكل المواطنين . . وذلك بالتنسيق مع المحافظة ومجالس المدن ومديريات الخدمات المختلفة .

- إعداد وطبع النشرات الاعلامية فى المناسبات القومية والمحلية والدينية .

- توزيع الكتب والكتيبات والنشرات والمطبوعات الاعلامية والقومية ، والتركيز على المطبوعات التى تخص سيناء ، إلى جانب المطبوعات عن مصر بصفة عامة .

- إقامة الندوات والدورات الاعلامية ، وإلقاء المحاضرات فى الموضوعات التى تهم مواطنى المحافظة من قضايا ومشكلات من أجل خدمة البيئة المحلية والوقوف

وهو مركز إعلامى تم افتتاحه فى
٢٥ أبريل ١٩٨٣ فتقديم الخدمة
الإعلامية فى قالب إعلامى جديد ،
حيث يضم قاعات للمحاضرات
والندوات مزودة بدوائر تليفزيونية
مغلقة وأجهزة إذاعة وفيديو .

متميزة ، حيث يتركز نشاطه
الإعلامى داخل نطاق المنفذ الجوى
لخدمة حركة السياحة والوفود
الزائرة والمارة عبر الحدود .
٥ - مركز النيل للإعلام
بالعريش :

٤ - مركز اعلام المنفذ الجوى
برفح :
بدأ العمل به منذ افتتاح منفذ
رفح الجوى على الحدود المصرية
الاسرائيلية فى ١٥ نوفمبر ١٩٨٢ .
وهو مركز اعلامى ذو طبيعة



رعاية الثروة الحيوانية

مدينة العريش ، ووحدة رفح البيطرية .

٢ - التأمين على الماشية

أدخل لأول مرة نظام التأمين على الماشية (الأبقار - الجاموس) ، ولقد تم التأمين على ٤٥٦٨ رأسا حتى نهاية عام ١٩٨٣ .

وبلغت جملة التعويضات التي صرفت للأهالى عن مواشيم النافقة أو المذبوحة مبلغ ١٤٥٦٣ جنيها .
مكافحة الأمراض الوبائية .

من أجل الحفاظ على الثروة الحيوانية ، تجرى أعمال التحصين الدورى ، وتم حتى نهاية عام ١٩٨٣ إجراء التحصينات الآتية :

جهود أخرى من أجل الحفاظ على الثروة الحيوانية

١ - يتم اختبار جميع الأبقار والجاموس لمرض الدرن الرئوى أو الاجهاض المعدى أو التخلص مما يثبت أنه مريض بالدرن وتعويض أصحابها .

٢ - تنفيذ مشروع التأمين على الأغنام والماعز أيضا أسوة بالتأمين على الأبقار والجاموس .

٣ - إدخال أسلوب مكافحة الأمراض الوبائية والمعدية بالتحصينات الجماعية للماشية والأغنام ضد الأمراض ، وتم تنفيذ الآتى :

لم تكن هناك أى خدمات بيطرية حقيقية للثروة الحيوانية أو الداجنة ، فى فترة الاحتلال حيث أغلقت الوحدة البيطرية التى كانت تعمل بمدينة العريش ، كما أغلق المجرر .

أنواع الرعاية التى قدمت منذ العودة

١ - منشآت بيطرية :

كان لابد من الاسراع فى إقامة المنشآت البيطرية ليتمكن تقديم الرعاية المنتظمة من حيث أعمال العلاج والوقاية .

لذلك - تم إنشاء ١١ وحدة بيطرية جديدة ، بالإضافة إلى الوحدة البيطرية التى تم ترميمها فى

عدد	
٥٩١٤	بقرة ضد أمراض الطاعون - والتسمم الدموى
٩٦٦٠٤	أغنام ضد مرض الجدرى .
١٠١١٥٥٧	طيور ضد أمراض النيوكاسل - الجدرى - الأمراض الوبائية المختلفة .

مستكملة بكل الامكانيات وأوجه الرعاية للسكان .

فتم إنشاء القرى الآتية :

١ - مركز الشيخ زويد :

تم إنشاء قرى :
أبو طويلة - الجورة - الظهير - الشلاق - الخروبة - القرية .

٢ - مركز رفح :

تم إنشاء قرى :
المطلة - نجع شبانة - البرث - الوفاق - أبو رعد .

٣ - مركز الحسنة :

تم إنشاء قرى :
الجفجافة - القسيمة - بغداد - المنبسط - العمر - المقبضة - المغارة .

٤ - مركز نخل :

تم إنشاء قرى :
رأس النقب - بئر جريد - التمد - الكونتيللا .

٥ - مركز بئر العبد :

تم إنشاء قرى :
الخربة - بالوظة - قاطية - رمانة - رابعة - نجيلة - سلمانة - ٦ أكتوبر - الروضة - التلول .

عدد	١٤٥٨٥	تحصين
أغنام ضد الجدري	٢٢٩٤٧	علاج
أغنام ضد الطفيليات		فضلا عن الرش الجماعى .

والتجمعات السكانية الواقعة على الطرق الرئيسية ومحاورها ، لأن هذه كانت لها إجراءات أمنية خاصة تعتمد على إبعاد السكان عن هذه الطرق .

هذه الاجراءات الأمنية أضاعت معالم القرى والتجمعات السكانية التي كانت قائمة حتى عام ١٩٦٧ فضلا عن أن سلطات الاحتلال لم تقيم بالتالى بأى مشروعات للتنمية ، أو أى منشآت لتقديم الرعاية والخدمات للمواطنين ، وهكذا اندثرت القرية طوال فترة الاحتلال ، وأهدرت الرعاية لسكانها ووصلت حالة السكان فى البادية إلى العدم .

عند العودة عام ١٩٧٦ ثم عام ٧٩ وأخيرا عام ١٩٨٢ ، عاد المواطنون إلى أراضيهم وقراهم ، وبدأت تظهر سمات تجمعات جديدة فى الساحل الشمالى ومناطق الشيخ زويد ورفح ، وساعدت المحافظة على دعم هذه التجمعات وقيام قرى

٤ - يقوم قسم الحجر البيطرى فى منفذ العوجة بفحص رسائل الكتاكيت ، ومركزات الأعلاف المستوردة للبلاد ، للتأكد من سلامتها ومطابقتها للمواصفات والشروط حتى لا يتسرب أى مرض إلى المحافظة أو داخل الجمهورية .

مشروعات الخطة الخمسية

١ - إنشاء وحدة بيطرية بكل وحدة محلية قروية .

٢ - المساعدة فى إنشاء نقط ذبيح فى رفح والشيخ زويد .

٣ - إنشاء معمل بيطرى إقليمى لسرعة تشخيص الأمراض .

٤ - إنشاء مركز للتلقيح الصناعى لاضافة صفات وراثية ممتازة لما هو قائم .

بناء وتنمية القرية

لم تلق القرية فى سيناء أى اهتمام على أى مستوى طوال فترة الاحتلال ، خصوصا القرى

بقرية بالوظة	مشروع مزرعة سميكة
بقرية رابعة	مشروع تسمين الخراف
بقرية نجيلة	مشروع بياض
بقرية الخربة	مشروع مراكب الصيد
بقرية قاطية	إنشاء مركز شباب
بقرية قاطية	إنشاء ورشة نجارة
بقرية قاطية	إنشاء عنبر تحضين دواجن
بئر العبد	استكمال مراكز شباب بقرى
بئر العبد	استكمال دور حضانة بقرى
بقرية السلام	مشروع ثلث مليون كتكوت

وبلغ ما تم إنفاقه ١٩٣,٥ ألف جنيه .

وأخذت هذه القرى طريقها في التنمية والتقدم الذى يبدو واضحا في قرى القطاع الشمالى التى أخذت طريقها بالفعل لتكون قرى نموذجية مستكملة الامكانيات .

هذا - بالاضافة إلى مشروعات التنمية المحلية ، التى تعطى قروضا لتنفيذ المشروعات المجدية ، وتسدد على أقساط وبفوائد ميسرة خصوصا المشروعات ذات العائد . ومن المشروعات التى تم تنفيذها :

مشروعات في موازنة العام المالى الحالى

١٩٨٤ / ٨٣

استكمال مشروع ١/٣ مليون كتكوت بقرية السلام
 استكمال مشروع تحضين كتاكيت بقرية الخربة
 استكمال العمارة السكنية بقرية الخربة
 استكمال مشروع التكوين المهنى بقرية بالوظة
 ويبلغ ما تم إنفاقه عليها مبلغ ١٧١ ألف جنيه .



مشروعات مقترحة في خطة عام ١٩٨٥ / ٨٤

بلغت جملة الاستثمارات المقترحة بخطة بناء وتنمية القرية لعام ٨٤ / ١٩٨٥ - مبلغ وقدره ٤١٢٥,٥ ألف جنيه موزعة كالاتى :

١ - ١٣٢٠ ألف جنيه لمشروعات التنمية الاقتصادية موزعة كالاتى :

- (أ) ٣٦٠ ألف جنيه لإنشاء عدد ٩ عنابر تسمين دواجن بمركز بئر العبد / الشيخ زايد ورفح / الحسنه / نخل .
- (ب) ٣٢٥ ألف جنيه لإنشاء مشروعات للميكنة الزراعية في كل من مركز بئر العبد / الشيخ زايد / رفح / الحسنه .
- (ج) ٢٩٥ ألف جنيه لإنشاء عدد ٦ ورشة نجارة في كل من : مركز بئر العبد / الشيخ زايد / رفح / الحسنه - إنشاء عدد ٢ مصنع بلاط بمركزي بئر العبد / الحسنه .
- (د) ١٤٠ ألف جنيه لإنشاء مشروع لنقل الركاب بمركز بئر العبد .



٢ - ١١١٠ ألف جنيه لمشروعات التنمية الاجتماعية بمجالس المدن موزعة كالاتي :

- (أ) ٣١٥ ألف جنيه لإنشاء عدد ١٤ دار حضانة في كل من : مركز بئر العبد / الشيخ زايد / رفح / نخل .
- (ب) ١٦٥ ألف جنيه لإنشاء عدد ٧ مشغل فتيات في كل من : مركز بئر العبد / رفح / الحسنه .
- (ج) ٢٦٠ ألف جنيه لإنشاء عدد ١ مركز شباب في كل من : مركز بئر العبد / الشيخ زايد / وعدد ٣ برفح ، ٣ بالحسنه ، ٣ بمركز نخل .
- (د) ٣٢٠ ألف جنيه لإنشاء عدد ١٠ مراكز تكوين مهني بكل من : مركز الشيخ زايد / رفح / الحسنه / نخل .
- (هـ) ٤٥ ألف جنيه لإنشاء مركز للتدريب المهني بقرية الجورة / بمركز الشيخ زايد .



٣ - وبلغت جملة الاستثمارات المقترحة لمشروعات التنمية العمرانية لخطه عام ١٩٨٥ / ٨٤ مبلغ وقدره ١١٩٠ ألف جنيه موزعة كالاتي :

(١) ٥٩٠ ألف جنيه لإنشاء عدد ١٦ وحدة محلية بمركز بئر العبد /
الشيخ زويد / رفح / الحسنة / نخل .

(ب) ٥٨٠ ألف جنيه لإنشاء عدد ١ عمارة سكنية في كل من مركز :
بئر العبد / الشيخ زويد / رفح / الحسنة / نخل .

(ج) ٩٠ ألف جنيه لإنشاء عدد ٣ وحدات صحية في مركز :
رفح / وعدد ٢ في مركز نخل .



٤ - ٣١٥,٥ ألف جنيه لاستكمال المشروعات التي بدىء في تنفيذها في
الاعوام السابقة موزعة كالاتى :

(١) ٢٠٠ ألف جنيه لاستكمال مشروع إكثار الكتاكيت بمجلس مدينة
العريش .

(ب) ٩٣,٥ ألف جنيه للاستكمال بمركز بئر العبد .

(ج) ١٢ ألف جنيه لاستكمال مشغل فتيات قبر عمير بالشيخ زويد .

(د) ١٠ ألف جنيه لاستكمال عنبر تحضين دواجن بغداد .



جهاز التعمير المشروعات الزراعية

والطعوم ، وهي عبارة عن :	
زيتون	٢٥ فدان
لوز	٥ فدان
خوخ	٥ فدان
جوافة	٥ فدان
كمشري	٥ فدان
عنب أصناف	١٠ فدان

٢ - مزعة رفح النموذجية بمساحة ٢٥ فداناً تروى بالتنقيط وتعتبر أيضاً مزعة أمهات لخدمة المزارعين . وبها أصناف الفاكهة الآتية :

موالح - مانجو - كمشري - تفاح - عنب - خوخ - لوز - خضار - زيتون - مشاتل .

٥ - الصوب :

تم انشاء صوب خشبية لانتاج شتلات الاكاسيا والكازورينا والزيتون وأشجار الفاكهة ، وبياناتها كالاتى :

● صوب بالمنطقة لانتاج شتلات الزينة .

● صوب بالمزعة النموذجية بوادى العريش وقدرتها ٦٠ ألف شتلة سنويا .

٣ - مصدات الرياح : تم زراعة مصدات الرياح من أشجار الاكاسيا - العجل والكازورينا في المناطق الآتية :

● طريق العريش/ القنطرة .

● حول زمامات الخنادق المائية .

● حول زمام بعض الآبار .

● حول زمامات الآبار المملكة للمزارعين في مساحة ١٢٠٠ فدان بوادى العريش .

● حول مطار العريش . وقد بلغت الأشجار التى تم زراعتها حتى الآن ٣٨٠ ألف شتلة وعقلة .

٤ - المزارع الارشادية :

تم تنفيذ المزارع الارشادية الآتية :

١ - المزعة النموذجية بزمام بئر ٢٣ بوادى العريش ، يتم ربيها بالتنقيط وعلى مساحة :

٥٥ فدان أشجار فاكهة وتعتبر أيضاً مزعة أمهات لسد حاجة المزارعين من العقل

عادت الادارة الزراعية بجهاز التعمير إلى سيناء وكانت جميع مشروعاتها التى نفذتها قد توقفت تماما .

ومن أجل النهوض بالنواحي الزراعية من جديد ، تم تنفيذ الآتى :

١ - الخنادق المائية :

● تم انشاء ثلاث خنادق مائية ، يروى كل خندق ٢٥ فداناً في مناطق قاطية ، قلبية .

● يتم الرى في المساحات المنزعة على هذه الخنادق بالتنقيط ، وتم تجهيزها لزراعة : الخضرا - الزيتون .

٢ - قرية السلام السكنية :

تم ترميم واصلاح مباني قرية السلام ، وتاجيرها للمزارعين بأجور رمزية ، وتشمل القرية ٤٠ وحدة سكنية ، بالإضافة إلى مدرسة - وحدة صحية - وحدة اجتماعية - مبنى الجمعية التعاونية الزراعية . وقد تم تزويد القرية بالمياه والانارة .

رفع النموذجية بأحدث وسائل الري بالتنقيط كحقول ارشادية لدراسة أنسب المحاصيل الملائمة للمياه ونفقات المياه المستهلكة .

● تنفيذ خطة تشجير جديدة على طريق العريش / القنطرة بأشجار الاكاسيا والعبل بزرعة ٦٠ ألف شتلة .

● تم زراعة ٥٠٠ فدان بأشجار الزيتون أصناف مختلفة ضمن مشروع الـ ١٢٠٠ فدان .

جوافة - ليمون - أكاسيا - كازورينا - كافور - سرو .

مشروعات زراعية يجرى تنفيذها :

تم حفر ٥ آبار مياه جديدة في جنوب مطار العريش ، وسيتم تركيب شبكة للري بالتنقيط في مساحة عشرة أفدنة لزراعتها وتمليكها .

كما يجرى تنفيذ الآتى :
● زراعة خمسة أفدنة بمزرعة

● صوبية بالمزرعة النموذجية بالبئر ٢٣ بقدرة ١٠٠ ألف شتلة .

● صوبية بالمزرعة النموذجية بمزرعة رفح بقدرة ٢١ ألف شتلة .

● صوبية بمنطقة لية الحصين بقدرة ٢٣ ألف شتلة .

● صوبية بمنطقة ياميت بقدرة ٨ آلاف شتلة .

وتشتمل على الأصناف الآتية من الشتلات :
تین - عنب - لوز - مانجو -

جهاز التعمير انشاءات

أنها أرض المواجهة ومن ثم ينبغي ضمان أمنها وسلامة أراضيها .

المعديات

ومن أجل ربط سيناء بالوطن الأم ، تم انشاء الآتى بالنسبة لمحافظة شمال سيناء :

● معدية مزدوجة عند الاسماعيلية .

● معدية مزدوجة عند القنطرة شرق .

● معدية حمولة ١٥٠ طنا جنوب مدينة القنطرة - جارى تنفيذها .

● التواجد البشرى باعداد مناسبة تخفف عن وادى النيل الكتل السكانية المتزايدة .

● قيام أنشطة اقتصادية واجتماعية توفر للسكان الرعاية في كل الاتجاهات .

● تطوير المجتمعات ودفعها إلى مستويات أفضل لخير السكان على مختلف مستوياتهم .

● ربط سيناء بالوطن الأم ، وفي نفس الوقت يوضع في الاعتبار

بعد عودة سيناء كانت الدعوة صادقة وجادة لانطلاق جهود التعمير في كافة المجالات تدعمها الدراسات العلمية لتقوم خطة التعمير في سيناء على دعائم من الموارد الطبيعية المتاحة والمتوفرة في شبه الجزيرة ، بما يحيل وديانها إلى أرض خصبة واعدة دائما بالعطاء .

ويقوم التعمير في المحافظة على أسس من :

في مجال الخدمات

مدارس جديدة

جهاز التعمير ببناء عدد ١٢
مدرسة ابتدائي وتعليم أساسي في
جهات : العريش - بئر العبد -
رمانه - بغداد - نخل - الجفجافة -
رفح - الشيخ زايد - الحسنه .
ويشرف الجهاز حالياً على انشاء
٦ مدارس أخرى في قبر عمير -
السلام - المقضية - وادي العمر -
تل حمير - الكراشين .

مراكز تجميع اسماك :

قام جهاز التعمير بتنفيذ انشاء
عدد ٢ مركز تجميع اسماك على
بحيرة البردويل من أجل دعم الثروة
السلمية بالمنطقة .

مشروعات يقوم جهاز التعمير بالاشراف عليها :

٢ مكتب بريد في رفح - الشيخ
زيد .
١ مركز شرطة بمدينة رفح .
١ مكتب عمل واستراحة في كل
من رفح والشيخ زايد .

الاسكان

تم انشاء ٣٩٨٣ وحدة سكنية كالاتي :

منزل اسكان بدوى بقرى رابعة . بالوظة . نجيلة .	٢٠٠
وحدة اسكان نموذجى بقرية رمانه .	٧٣
وحدة اسكان بحى السلام بالعريش .	٢٥٠
وحدة اسكان ادارى بحى المساعيد بالعريش .	٦٤٨
وحدة اسكان تعاونى بحى المساعيد بالعريش .	٢١٠٠
وحدة اسكان ادارى بمدينة بئر العبد .	١٩٢
وحدة اسكان بدوى بقرى :	٤٢٠
الخرية - سلمانه - الروضة - الجفجافة .	
وحدة سكنية بقرية التلول الجديدة .	١٠٠
	—————
	٣٩٨٣

تم ترميم الاتى أيضا :

مبانى ادارية بالقطاع الشمالى .	٢٣٠
مبانى ادارية بالعريش وبئر العبد .	٣٠٠
	—————
	٥٣٠ مبنى

في مجال السياحة

يجرى انشاء عدد ٢٠٠ كابينة
سياحية على شواطئ العريش .
رمانه ، تم تنفيذ ١٢٠ كابينة منها ،
والباقي تحت التنفيذ .

وحدات خشبية سابقة التجهيز :

تم تركيب عدد ١١٩ وحدة
خشبية سابقة التجهيز في قرى
القطاع الشمالى المحرر : العريش -
الحسنه - نخل - رفح - الشيخ
زيد .

١١٢

عدد	جمعيات استهلاكية :	ثلاجات :
٣	مسجد في جهات العريش - رمانة - بئر العبد .	تم تنفيذ ثلاث ثلاجات لاستقبال الاسماك التي تم صيدها من بحيرة البردويل ومركزين لتجميع الاسماك .
٣	دار حضانة في بئر العبد - المساعيد .	
١	قصر ثقافة بالعريش .	
١	الميناء الجوي بالعريش .	
١	مركز تدريب وتشبيد بالعريش .	
٩	منشآت أخرى :	أسواق تجارية :
	قام جهاز التعمير بتنفيذ انشاء ست جمعيات استهلاكية في جهات : العريش - المساعيد - بئر العبد - نجيلة - بالوظة - رابعة .	قام جهاز التعمير بتنفيذ انشاء خمس أسواق تجارية في : العريش - رمانة - المساعيد .
	قام جهاز التعمير بتنفيذ الآتى أيضا :	

الطرق

قام جهاز التعمير بالاشراف على تنفيذ انشاء ووصف الطرق الآتية :

٨٠ كيلو	طريق القنطرة شرق - بئر العبد
٢٣ كيلو	طريق داخل حى المساعيد
٢٠ كيلو	طريق داخل مدينة بئر العبد
٦٥ كيلو	طريق الحسنة - نخل
٣ كيلو	جسر وادى العريش
٧,٥ كيلو	بالوظة / البحر
٧,٥ كيلو	الخرية / البردويل
٢٥ كيلو	طرق خارج مدينة العريش
٢٠ كيلو	طريق لحفن - العريش
٥ كيلو	كورنيش شاطئ العريش
٢٥٦ كيلو	

الآبار

تم حفر عدد ٦١ بئرا ، بالإضافة إلى ١٦ بئرا جديدة جارى حفرها حاليا توزيعها كالاتى :

٥ بئر لتدعم مصادر المياه للشرب بمدينة العريش .
ويتم توصيلها بالشبكة .

٤٣ بئرا فى الشيخ زويد وتوابعها .
٨ آبار فى بئر العبد وتوابعها .
٨ آبار فى رأس النقب .
٨ آبار فى ضاحية المساعيد وجرارى الربط بالشبكة الرئيسية .

٨ آبار فى التمد - الكونتيتلا .

٧٧ بئرا



محطات التحلية

تم توريد ٣ محطات تحلية للتركيب بحى المساعيد لتغذية المنطقة بالمياه المحلاة .



المصرف الصحى

تم انشاء شبكات الصرف الصحى الآتية :

المرافق

شبكات مياه جديدة :

تم تنفيذ انشاء شبكات المياه الجديدة التالية :

شبكة حى المساعيد .
شبكة الحى الجديد بمدينة بئر العبد .
شبكة قرى : رابعة - بالوظة - نجيلة .
شبكة قرية رمانة النموذجية .

خطوط مياه جديدة :

تبلغ اجمالى خطوط المياه ٤٤٨ كيلومترا ، تم منها ٢٤٧ كيلو ، وجرارى العمل فى الباقي وهى كالاتى :

خط مياه القنطرة شرق / بئر العبد ٣٠٠ مم بطول ٨٠ كيلو
خط مياه بئر العبد / التلول ٣٠٠ مم بطول ٤٠ كيلو
خط مياه القسيمة / لحفن ٣٠٠ مم بطول ٢٦ كيلو
خط مياه شرق مدينة العريش ٣٠٠ مم بطول ٤٥ كيلو
خط مياه القنطرة شرق / رمانة اسبستوس بطول ٤٥ كيلو
خط مياه رفح - الجوره اسبستوس بطول ٢٢ كيلو
خط مياه الفيروز - السادات
من مياه الآبار بالساحل لتغذية خزانات السادات - دكلا - رفح بطول ٢٥ كيلو

هذا - بالإضافة إلى خط مياه شرب القنطرة / العريش ٧٠٠ مم بطول ١٦٥ كيلو - الجارى تنفيذه حاليا ، والذي سيتكلف ٢٠ مليون جنيه والذي سيتمدد إلى الشيخ زويد . ورفع بعد ذلك .

مياه الشرب

اعطت المحافظة بالغ اهتمامها من أجل توفير مياه الشرب في المدن والقرى والتجمعات السكانية ، ومن مشروعات مياه الشرب :

١ - خط مياه بئر العبد (٣٠٠ م) :

حقق هذا الخط تغذية جميع القرى الواقعة على خط جلبانة حتى بئر العبد ، وذلك من محطة مياه القنطرة غرب ، والتي يتم نقلها عبر قناة السويس إلى القنطرة شرق . ويتم الضخ من خلال خط مواسير اسبستوس قطر ٣٠٠ مم ، بواسطة محطات الضخ في كل من جلبانة ورمانة للوصول إلى حد أقصى قدره ٤٠٠٠ متر مكعب / يوم ، وذلك بواسطة مجموعات طلمبات تعمل كل مجموعة بواسطة وحدتين لتوليد الكهرباء . ويتم تغذية القرى على امتداد هذه المنطقة من الخط الرئيسي بواسطة خزانات علوية سعة ٩٠ متر مكعب وشبكات خاصة بمياه الشرب .

وبلغت تكاليف هذا الخط حوالي خمسة ملايين جنيه .

- مواسير النقل إلى مناطق الاستصلاح والاستزراع .
- تحقق هذه الشبكة زراعة ٥٠٠٠ فدان شرق ضاحية المساعيد على طريق درب السلطاني على بعد ١٠ كم .
● شبكة صرف الحى الجديد بمدينة بئر العبد .
● شبكة صرف الوحدات الخشبية لـ عدد ٣٣ وحدة سابقة التجهيز .

● شبكات الصرف الصحى لقرى :
رابعة - نجيلة - بالوظة - قرية رمانة الجديدة .
● شبكة الصرف الصحى بحى المساعيد الجديد ، وتتميز بأنها شبكة مستكملة من حيث انشاء :
- بيارات الصرف .
- محطات الرفع والتنقية للمجارى .

مشروعات الكهرباء

- شبكات جديدة :
تم انشاء ثلاث شبكات ائارة لقرى :
رابعة - بالوظة - نجيلة .
- محطات كهرباء :
تم انشاء محطة كهرباء بقرية رمانة النموذجية .
● جارى تنفيذ الآتى أيضا :
● شبكة الحى الجديد بالمساعيد .
● شبكة الحى الجديد ببئر العبد .
● محطة توليد بئر العبد ٢ ماكينة × ٩٠٠ كيلوات .
● محطة توليد رمانة ٢ × ٩٠٠ كيلوات .
● محطة توليد رفح ٢ × ٩٠٠ كيلوات .
- جارى تنفيذ خطوط الكابلات الكهربائية الآتية :
٢ خط قدرة ١١ ك / ف برفح .
خط قدرة ١١ / ف بالعوجة .
خط قدرة ١١ ك / ف بئر العبد / رمانة .

٢ - خط مياه القنطرة / العريش :

يحقق هذا الخط تغذية مدينة العريش وضواحيها بمياه النيل من خلال خط مواسير من الحديد المجلفن بقطر ٧٠٠ مم ، من محطة مياه القنطرة غرب التي ستزداد قدرتها مرحليا لتصل إلى ٨٠٠ لتر/ ثانية ، وذلك من أجل توفير المياه اللازمة لهذا الخط .

وسيتم نقل مياه هذا الخط بواسطة سيفونات بنفس القطر عبر قناة السويس ، وسيكون لهذا الخط محطات رفع خاصة به ، كما سيكون له خزانات للمياه في مدينة العريش سعة ٢٠ ألف متر مكعب .

ويصل طول هذا الخط حوالى ١٦٠ كيلومترا ، وبدأ العمل فيه العام الماضى ١٩٨٣ حيث تقوم شركة النصر لصناعة المواسير الصلب ولوازمها - الشركة الراسى عليها العطاء - بتصنيع وتوريد المواسير اللازمة .

كما تم التعاقد مع شركة الورش الاميرية (الترسانة) للقيام بأعمال الانشاء والتعمير . وينتظر أن ينتهى العمل فى هذا الخط خلال ثلاث سنوات وتصل

تكاليف انشائه إلى حوالى عشرين مليون جنيه بما فيها محطات الرفع .

٣ - المياه المالحة :

نظرا لما تبين من أن تزويد مدينة العريش بمياه النيل سيحتاج لعدة سنوات .

لذلك - تم توريد وتركيب ٤ وحدات بتكاليف ٦٨٨ ألف جنيه بخلاف الشبكات ويعطى كل جهاز ٤٠٠ م^٢ / يوم ، وبدأ عمل هذه الوحدات اعتبارا من فبراير عام ١٩٨٣ ويقوم بالتوزيع على المنازل شركة من شباب الحزب .

كما تم التعاقد على استيراد ٣ أجهزة تحلية أخرى بمعرفة جهاز التعمير لتغطية احتياجات ضاحية المساعيد حيث تم وصول الأجهزة للتركيب بالموقع .

كما ستصل قريبا محطة تحلية كمعونة من هيئة الـ AID مقرر تركيبها فى الحسنة .

٤ - امداد التجمعات السكنية بالمياه :

نظرا لأن امداد المناطق المختلفة المحرومة من المياه بواسطة فناطيس المياه يعتبر عملا مكلفا .

لذلك رأى المحافظة ضرورة وضع خطة لتوفير المياه للشرب والزراعة فى المناطق الصالحة للزراعة وفى التجمعات السكنية . وقد تم الاتفاق مع هيئة اليونيسيف بالقاهرة على توريد ٢ حفار لحفر الآبار للمحافظة ، وحفر عدد ٨ آبار كمرحلة أولى ، يتبعها أربعة آبار أخرى كمرحلة لاحقة بمناطق تم الاتفاق عليها ، مع تدبير الطاقم اللازم للتشغيل بمعرفة اليونيسيف لمدة عام .

وتتولى المحافظة بعد ذلك ادارة المشروع لحفر آبار أخرى جديدة بغرض توفير المياه للشرب والزراعة لتنمية المجتمعات القائمة ، وبالأخص فى وسط سيناء لزيادة الكثافة السكانية فى هذه المنطقة .

دعم الامكانيات المائية فى المدن

١ - مدينة العريش :

كانت كميات المياه المنتجة فى مدينة العريش حتى العودة عام ١٩٧٩ (١,٦١٠ مليون متر مكعب من المياه سنويا) ، وكانت هذه الكمية لا تفى بالاحتياجات الفعلية ، فضلا عما هو مطلوب من حيث مجابهة الزيادة المترتبة على عودة المهجرين ، بالإضافة إلى التوسعات المنتظرة .

بديلة بطول ٧,٥ كيلو متر ، وتشغيل الشبكة .

٤ - تم توصيل مواسير وشبكة مياه خط العريش / رفح إلى القرى التي كانت محرومة وهي :

الوادي الأخضر - الخروبة - العبيدات - قبر عمير - الفراء - العمير - المناخ - الشلاق .

٥ - تم توصيل المياه إلى التجمعات الآتية من خط الخروبة / القرية بطول ٨ كيلومتر .

ضاحية الكوثر - كرم القواديس - الكيلو ٨ .

٦ - تم توصيل المياه إلى التجمعات الآتية أيضا :

سدرة أبو حجاج - أبو العراج - الظهير - الجورة - المقاطعة - قرية السلام على الساحل .

٧ - وصلت كمية المياه المنتجة حاليا ١٢٠٠ متر مكعب / يوم .

٨ - تم بناء خزانات مياه أرضية (هرابات) سعة كل منها ٥٠ متر مكعب في : التومة - الزوارة - اللفتيات .



٣ - مدينة رفح :

تم دعم الامكانيات المائية للمدينة وتوابعها كالاتي :

١ - تم حفر عدد ٢ بئر جديدة

٤ - تم توصيل المياه المحلاة إلى جميع شاليهات مجلس المدينة وعمل شبكة محدودة لتغذية منطقة الساحل بهذه المياه وكذلك شبكة داخلية لضاحية السلام ، وجرى حاليا مد شبكة محدودة لمنطقة بركة حليلة لتغذيتها بالمياه المحلاة أيضا .

٥ - تم توصيل المياه إلى مناطق كانت محرومة هي :

لحفن - السكاسكة - الطويل - جرادة .

على امتداد ١٥ كيلومتراً من مدينة العريش في اتجاه مدينة الشيخ زايد .



٢ - مدينة الشيخ زايد :

كانت كمية المياه المقننة للمنطقة عند العودة عام ١٩٨٢ هي ٦٠٠ متر مكعب - يوم .

وتم تنفيذ الآتي :

١ - تم حفر وتطهير ستة آبار على الساحل مياهها عذبة .

٢ - تم بناء خزان مياه سعة ١٢٠٠ متر مكعب بدلا من الخزان المدمر .

٣ - تم اعادة الشبكة التي دمرتها سلطات الاحتلال بمد خطوط

مواسير حديدية وأخرى أسمنتية

من أجل ذلك تم تنفيذ الآتي :

١ - تم حفر عدد (١٥) بئرا بمناطق : الصفا - الفواخرية - السلام .

وتركيب ظلمبات وماكينات ديزل ، وتم ربطها بشبكة المدينة لخدمة مناطق وسط البلد - الساحل - ضاحية السلام ، فضلا عن التوسعات العمرانية حول المدينة .

٢ - وصل ما يتم انتاجه حاليا من المياه ٥ مليون متر مكعب سنويا ، وتم توصيل المياه إلى جميع المناطق التي كانت محرومة .

٣ - تم مد شبكات للتوسعات العمرانية بمناطق :

الصفا - ضاحية السلام - أبووصل - عزبة عاطف السادات .

وعلى امتداد ساحل البحر حتى الكيلو ١٦ بامتداد طريق العريش / القنطرة .

وبلغت أطوال الشبكات الجديدة حوالي ٥٠ ألف متر طولى بأقطار مختلفة .

١٢ - ١٠ - ٨ - ٩ - ٦ - ٤ -

٢ بوصة .

بالإضافة إلى عمليات الاحلال والتجديد التي تمت في شبكة المدينة ، التي انتهى عمرها الافتراضى .

٤ - تم توصيل مجموعة الآبار من (١ - ٢ - ٣ - ٤) بشبكة المدينة بطول حوالى ٢ كيلومتر . هذا - ومدرج فى خطة العام الحالى مبلغ ٦٠ ألف جنيه لتنفيذ الآتى :

- احلال وتجديد شبكات المياه .
- استكمال شبكة مياه المدينة .
- عمليات مياه صغرى .

- خط مؤاسير رفع بطول ٤ كيلومتر .
- خط مياه أبوشنار بطول حوالى كيلو ونصف .
- خط مياه بلاستيك من الخزان إلى صلاح الدين بطول ١ كيلومتر .
- ٣ - اقامة خزانات مياه أرضية ، وتركيب جهاز بوسترلضخ المياه إلى شارع صلاح الدين وباقى الاحياء الأخرى .

بمنطقة الآبار مياهها عذبة ، وتطهير بئرين آخرين .

٢ - تم توصيل المياه إلى مناطق التجمع وضواحي المدينة بمد شبكات كالاتى :

- منطقة السلام وامتداد صلاح الدين بطول ٥ كيلومتر .
- منطقة الاسكان الادارى (٥٢ وحدة سكنية ، ولجميع المصالح الحكومية بمدينة رفح ، فضلا عن منازل المواطنين) .



الفصل الرابع مشروعات اخرى تبنتها المحافظة

- مشروعات الثروة الحيوانية والداجنية .
- مشروع منافذ الأمن الغذائى .
- مشروع المخابز .
- مشروع زراعة نبات السيسال .

الثروة الحيوانية والداجنية أحد مشروعات الأمن الغذائي

٢ - نشاط القطاع الخاص في مجال الانتاج الحيواني :

يتم دعم نشاط القطاع الخاص في مجال الانتاج الحيواني بصرف
الأعلاف اللازمة لها ، ويتبين من الحصر الأخير أن الثروة الحيوانية في القطاع
الخاص كالآتي :

أبقار فريزيان مؤمن عليها حالياً ، يتمركز معظمها	في مدينة رفح
٢٠٠٠ رأس	عجول تسمين
٣٩٠ رأساً	أغنام
١٨٦,٢٥٤ رأساً	

هذا - بخلاف مشروع أغنام بئر العبد الذي سبق ذكره تفصيلاً ضمن
نشاط مديرية الزراعة .

تبدل المحافظة قسارى جهدها
من أجل قيام مشروعات التنمية
لتصل المحافظة إلى الاعتماد على
نفسها في توفير اللحوم الحمراء
اللازمة للاستهلاك المحلي ، فضلاً
عن منتجات الألبان .

أولاً : مشروعات الانتاج
الحيواني

يشمل المشروع المنشآت الآتية :
٢ عنبر حضانة للعجول
والرضاعة الصناعية .

٣ مظلة للتربية .

مأوى للأبقار الحلابية .

محطة الحلابية الآلية ، مجهز
بعدد (٦) ماكينات حلابية آلية .
مصنع لانتاج الجبن بطاقة
انتاجية قدرها ٣ طن / يوم .
وحدة تصنيع وتعبئة لبن
الزيادة .

عنبر تسمين العجول بطاقة
١٤٤ رأساً للدورة الواحدة .

مزرعة للأعلاف الخضراء
مساحتها ٥٠ فداناً ، يتم حالياً
زراعة ١٥ فداناً منها بالبرسيم
الحجازي .

٢ - نشاط القطاع الخاص :

عدد	
١٢٩ عنبر تسمين دواجن تنتج في	
الدورة الواحدة ٢٢١,٠٦٨	
بيضة أى ١,١٠٥,٣٤٠	
دجاجة سنويا .	
١٦ عنبر بياض بطاقة انتاجية	
٢,٤٥٣,٦٠٠ بيضة في	
الدورة .	
هذا - ويغطي انتاج المحافظة من	
الدواجن الاستهلاك المحلي .	

ثانياً : مشروعات الانتاج الداجني ١ - مشروع المحافظة .

يشمل مشروع المحافظة للانتاج
الداجني بمدينة العريش :
٤ عنبر تسمين دواجن سعة
٥٠٠٠ دجاجة بكل دورة بطاقة
سنوية قدرها ١٢٠ ألف دجاجة .
٢ عنبر بياض بطاقة ١٠ آلاف
دجاجة بكل دورة بطاقة سنوية
تصل إلى حوالي ٢ مليون بيضة
سنويا .

٣- مشروع الثلث مليون كتكوت :

أقامت المحافظة مشروع الثلث مليون كتكوت ، كأحد مشروعاتها لانتاج الكتاكيت اللازمة لأعمال التربية بدلا من استيراد الكتاكيت من خارج المحافظة .

وتم تسليم المبنى بعد اعداده بالأجهزة والمعدات والمهمات الخاصة بالتشغيل لمشروع الانتاج الحيوانى والدجنى بالمحافظة ليبدأ الانتاج قريبا بإذن الله .



منافذ الأمن الغذائى

لما كان الهدف الأساسى لمشروعات الأمن الغذائى هو :
● تحقيق الاكتفاء الذاتى من الانتاج الغذائى ، سواء بالنسبة للخبز - الخضار - الفاكهة - المواد التموينية والسلع الاستهلاكية .
● الوصول بالانتاج إلى الحدية الاقتصادية التى تسمح بالتصدير إلى المحافظات المجاورة والخارج .

● عدالة التوزيع فى شتى أنحاء المحافظة من خلال منافذ الأمن الغذائى ، بحيث يجد المواطن حاجته دون جهد أو عناء وبالأسعار المقبولة .
فقد تم انشاء منافذ البيع للأمن الغذائى ، كأحد مشروعات المحافظة اعتبارا من عام ١٩٨١ كالآتى :



منافذ بمدينة العريش :

تم افتتاح منافذ للأمن الغذائى فى مدينة العريش كالآتى :

عدد

٢ منافذ اعتبارا من ١ / ٦ / ١٩٨١ .

٢ منافذ أخرى تم افتتاحها بعد ذلك بخلاف المجازن الرئيسية .

—

٦ منافذ .

منافذ أخرى :

تم افتتاح منافذ أخرى فى باقى مدن وقرى المحافظة كالآتى :

عدد

٦ منفذ فى مدينة بئر العبد
وقرى : نجيلة - الخربة -
قطية - رابعة - ٦ أكتوبر .
٢ منفذ فى مدينة الشيخ زايد
- الجورة - الخربة .
١ منفذ فى مدينة رفح .
١ منفذ فى مدينة الحسنة .
١ منفذ فى مدينة نخل .

—

١٨ اجمال المنافذ فى شتى أنحاء المحافظة .

ولقد حققت هذه المنافذ الأغراض التى أنشئت من أجلها لخدمة الجماهير ، وتوفير السلع وبيعها بالأسعار الرسمية .



خطة المنافذ المقبلة

ومن المقرر تنفيذ المنافذ الآتية :

- مجمع استهلاكى بضاحية المسعيد .
- منفذ بشاليهات التعمير .
- كشك بحى الشرايعة .
- كشك بحى النبى ياسر .

المخازن كأحد مشروعات الأمن الغذائي

ظهرت الحاجة لاقامة مخازن في المحافظة اعتبارا من عام ١٩٨١ على أثر تزايد عدد أبناء المحافظة العائدين إلى ترابهم الغالي .

ثم تزايدت الحاجة الحاحا في فترة استعداد المحافظة لاستلام الجزء الباقي عام ١٩٨٢ . ولقد بلغ عدد المخازن الآن سبعة موزعة كالتالي :

- عدد
- ٤ مخازن نصف الية في العريش .
 - ١ مخبز آلى في مدينة بئر العبد .
 - ١ مخبز آلى في مدينة الشيخ زويد .
 - ١ مخبز آلى في مدينة رفح .

٧

بالاضافة إلى مخبز بلدى تم اقامته في مدينة نخل لتغطية احتياجات هذه المدينة من الخبز .

كما قام المشروع بزيادة حصة الخميرة الجافة من ٧٠ باكو طازجة يوميا إلى ٤٠٠ باكو .

خطط دعم وتطوير المخازن المدرجة في خطة عام ١٩٨٤ / ٨٣

يجرى حاليا انشاء مخبز المساعيد الجديد ، وسيكون مخبزا أكثر تطورا ومستكمل الامكانيات والمعدات ، وسيكلف ٦٠ ألف جنيه .

● انشاء مخبز لانتاج الخبز الأفرنكى ، وينتج هذا المخبز ٣٠٠ رغيف أفرنكى كل عشر دقائق ، وثمان معدات المخبز ٢٠ ألف جنيه بخلاف المباني .

● سيبدأ انشاء منافذ توزيع في مختلف مناطق مدينة العريش لأول مرة هذا العام ، وتخصص مبلغ عشرة آلاف جنيه لهذا الغرض .



التوسع في زراعة السيسال :

تجود في أرض سيناء زراعة النباتات الطبية ، ويوجد كثير من هذه النباتات نامية طبيعيا في وديانها وعلى سفوحها دون عناء ،

فهى بطبيعتها لا تحتاج إلى جهد أورى أو رعاية .

ومن هذه النباتات الطبية : الشيح - اللحلاح - بصل العنصل - القيصوم - السكران - الجعدة - الحنظل - الزعتر - البعثران - الحرمل - العادر . الخ . وكلها نباتات مطلوبة محليا وخارجيا .

لذلك - فان الاهتمام بتنميتها ، يمكن أن يشكل ثروة قومية ، فضلا عن استغلال أرض سيناء باضافة موارد زراعية جديدة .

ومن هذا المنطلق بدأ التفكير في استغلال النباتات الطبية بعد العودة في عام ١٩٧٩ .



مشروع التوسع في زراعة نبات السيسال

شجرة السيسال ، شجرة بيئية يكفيا بعد نموها قليل من المطر ويمكن تصنيعها لاستخراج نوع فاخر من الجوت .

لذلك - أهتمت المحافظة بإنشاء « مشروع السيسال » للتوسع في زراعة هذه الشجيرة الاقتصادية .

ما تم انجازه :

- زراعة ١٠٠ ألف شتلة على طريق القنطرة / العريش / الشيخ زايد .
- انشاء مشتل بمدينة العريش على مساحة حوالى ٢٥ فداناً يشتمل على ٨٠٠ ألف شتلة .
- انشاء ثلاثة مشاتل أخرى جديدة ، جارى العمل بها لزراعة مليون شتلة أخرى .
- تم الاتصال بالمشاتل والشركات والمحافظات وشركة الحبال ببورسعيد ، ومركز البحوث الزراعية وشركة الجوت المصرية لتسويق محصول المحافظة من هذه الشجرة .

- تم الاتصال ببعض مراكز البحوث لاجراء الدراسات اللازمة على الياف السيسال بهدف تحسين مواصفاتها ورفع مستوى جودتها .
- جارى تجهيز ٥٠ ألف شتلة تدخل ضمن خطة تشجير المحافظة .
- اهداء شركة النصر للملاحات ١٠٠٠ شتلة لتجميل المستعمرة السكنية بسببكه .



في الخطة الخمسية :

- التوسع في زراعة شجرة السيسال على جانبى طريق رفح / القنطرة بقصد تجميل الطريق ، وتثبيت الكتبان الرملية .



- اختيار مناطق جديدة لاقامة مجمعات زراعية لهذا النبات ، لتكون دعامة تصنيعه في المحافظة .
- العمل على زراعة نباتات طبية أخرى جديدة للاستفادة منها ، هذا وقد تم الاتفاق مع المركز القومى للبحوث لاجراء تصنيف نباتات سيناء الطبية للاستفادة منها في العلاج الطبى .
- الاتصال بالشركات التى تستخدم النباتات الطبية فى صناعة الادوية لامدادها بما يلزمها من النباتات الطبية التى تجود بها أرض سيناء .
- انشاء مجمع صناعى لاستخلاص المواد الفعالة من هذه النباتات وتسويقها محليا وعالميا .

فهرس محافظة شمال سيناء

صفحة	الموضوع
٦٠٥	● ● تقديم : بقلم اللواء منير أحمد محمد شاش - محافظ شمال سيناء
٨٠٧	● ● صورة السادة المحافظين السابقين
	● ● الفصل الأول :
١٣ سيناء . . أرض القمر
١٧ أهم المعالم فى المحافظة
٢٢ التقسيم الإدارى
٣٥ حل المشكلات الجماهيرية
	● ● الفصل الثانى :
٤١ التنمية الشاملة
٤٥ الامكانيات المائية وسد وادى الضيقة
٤٨ التنمية الزراعية
٥٣ الثروة المعدنية . إحدى دعائم التنمية الشاملة
٥٨ السياحة إحدى دعائم التنمية الشاملة
٦٤ الثروة السمكية وبحيرة البردويل
٦٥ إنشاء رصيف بحرى بالعريش لدعم الثروة السمكية

● ● الفصل الثالث : الخدمات والمرافق .

٦٩	الكهرباء
٧١	الاتصالات السلكية واللاسلكية
٧٣	الطرق
٧٥	النقل البرى وخطوط الأوتوبيس - النقل الداخلى
٧٩	الخدمة البريدية
٨٠	التربية والتعليم
٨٣	رعاية الشباب والرياضة
٨٧	الرعاية الاجتماعية
٩١	الرعاية الصحية
٩٥	الخدمات التموينية
٩٨	الرعاية الدينية
١٠٠	النشاط الثقافى
١٠١	النشاط الاعلامى
١٠٥	رعاية الثروة الحيوانية
١٠٦	بناء وتنمية القرية
١١٠	جهاز التعمير : المشروعات الزراعية
١١١	جهاز التعمير : الإنشاءات
١١٤	مياه الشرب

● ● الفصل الرابع - مشروعات أخرى تبنتها المحافظة

١٢١ مشروعات الثروة الحيوانية والداغنية
١٢٢ مشروع منافذ الأمن الغذائي
١٢٣ مشروع المخابز
١٢٣ مشروع زراعة نبات السيسال

مكتبة جامعة القاهرة
القاهرة - مصر
2010

شارك في التصوير : عيد عبد الحميد
احمد المغربي

ماكيت : منى ناصف

جمهورية مصر العربية
وزارة الاعلام
الهيئة العامة للإستعلامات

