

بيار جورج



معجم

المصطلحات

الجغرافية

مراجعة :
هيثم الممّع

ترجمة :
د. محمد الطفيلي

م

معجم
المصطلحات الجغرافية

جميع الحقوق محفوظة
الطبعة الثانية
1422 هـ — 2002 م

المؤسسة الجامعية للدراسات والنشر والتوزيع

بيروت - الحمراء - شارع اميل اده - بناية سلام - ص.ب: 113/6311 لبنان
هاتف: 791123/4 / 802428 (01) - فاكس: 603654 (01)
الدمسقية - شاه ع بارودي - بناية طاهر - هاتف: 311310 - 301030 (01)

بيار جورج

معجم المصطلحات الجغرافية

مراجعة :
هيثم اللمع

ترجمة :
د. حمد الطفيلي

المؤسسة الجامعية للدراسات والنشر والتوزيع



هذا الكتاب ترجمة:

DICTIONNAIRE
DE LA
GÉOGRAPHIE

SOUS LA DIRECTION DE
PIERRE GEORGE
MEMBRE DE L'INSTITUT

© PRESSES UNIVERSITAIRES DE FRANCE

دليل القارئ، إلس المعجم

الجغرافيا كما يدل عليها اسمها هي علم «وصف الأرض»، لكنها عملياً تعدّت هذا الوصف وتناولت ميادين أوسع وأكثر تنوعاً مما أدى إلى غنى اللغة وتعدّد المفردات التي يمكن تصنيفها في خانة هذا العلم.

يعتمد معجمنا هذا التسلسل الأبجدي العربي للمصطلحات وبعدها يقدّم المرادف الفرنسي للمصطلح ويحدّد القسم الذي يندرج تحته (جغرافيا بشرية، اقتصادية، مناخ، تربة، الخ.)، يعطي شرحاً له ويتناول مجالات تطبيقه. وقد تمّ إيجاد التسمية العربية إما بالاستعانة بالمعاجم والمؤلفات العربية الموجودة إما باستحداث تسميات مناسبة للمصطلحات الجديدة التي طرأت حديثاً على هذا العلم الذي يتطور مع تطوّر الأبحاث واتساع مجالاتها.

تعني النجمة الموجودة أمام كلمة معيّنة واردة في سياق شرح المصطلح أنّ هذه الكلمة تشكّل تعريفاً خاصاً من تعاريف المعجم وهو قد يكون اسماً لأي ظاهرة جغرافية أو رمزاً جغرافياً. وللحصول عليه يرجى من القارئ العزيز اللجوء إلى قائمة المصطلحات الموجودة آخر الكتاب.

ونشير أخيراً إلى وجود قائمتين بالمصطلحات: واحدة حسب التسلسل الأبجدي العربي فتعطي المرادف الفرنسي للمصطلح ورقم الصفحة التي يرد فيها، وأخرى شبيهة تعتمد التسلسل الأبجدي الفرنسي وتعطي المرادف العربي ورقم الصفحة.

الناشر

AA

¶

[مصطلح هاوايي]
في علم البراكين - أنظر : مادة مصهورة .

Navigation

إبحار ، ملاحه

في الجغرافيا الاقتصادية - مفهوم تقني ، طريقة قيادة مركبة بحرية أو جوية خاصة بالاستدلال الثابت أو المرحلي عن نقطة محددة أو إنجاء مُتبع يأخذ في الاعتبار العوارض ذات المصادر الجوية .

شمل استعمال هذه الكلمة مجموعة التحركات للبوأخر (ملاحه بحرية) ، وللطائرات (طيران جوي) ومن خلال أهميتها الاقتصادية في استخدام أعداد من المراكب والأجهزة المستعملة في الخدمات (أسطول ، فضاء جوي) وخطوط تأمين المواصلات وعدد الكيلومترات التي تجتازها ، وعدد المسافرين والحمولة المنقولة انظر : نقليات .

Appalachien

ابلاشي

(نسبة إلى جبال الابلاش)

في علم دراسة أشكال الأرض - نموذج شكلي تكويني لتضرس متحدّر من تسطح تضرس ملتو ناتج عن انسلاخ من القمم الصخرية الصلبة والتي تبدأ بدورة التحات ، ولهذه القمم نفس الارتفاع تقريباً . « ب بيرو P. Birot المورفولوجية التكوينية - Mor phologie structurale » وتلاحظ مناطق شبيهة بالنموذج الابلاشي لم تكتمل تسوية

سطحها بعد (مثل الأوراس) . ويمكن تسمية الابلاش الكاذب المنطقة التي لم تستوي بعد وتكون عبارة عن مستوى من القمم (حسب مفهوم gipfelflur) .

A. Cailleux et J. Tricart (Le modelé des chaines plissées 1945).

وهذا الاستعمال « الابلاشي الكاذب » جاء في وقت استعمل ب . بيرو P.Birot لإصطلاح « شبه الابلاشي » .

أما عناصر التضريس الابلاشي فهي : القمم في الصخور الصلبة وتسمى حواجز Barres ثم المخفضات المستطيلة على شكل أعلام Sillons والثقوب المنخفضة في القمم وهي نوعان : أحدهما تمرّ فيه المياه والآخر جاف .

في الجغرافيا الحيوية - الغابة الابلاشية : غابة شبه جبلية لها واجهة شرقية على القارات في المنطقة المعتدلة غنيّة بأنواع النبات . النباتات القديمة الورقية تجعلها دائمة الاخضرار . وهي تجمع بين الغابة الغارية الورقية شبه الاستوائية والغابة الشمالية من النمط المكثّل بالغار .

رسم رقم 1 - تضريس أبلاشي

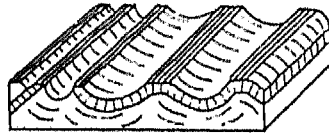

Aplite

أبليت

في علم وصف الصخور - انظر : غرانيت .

Aber

أبير

[غالي ، سلتى ، بريتوني]

في جغرافية المحيطات - أنظر : مصب .

Orientation (d'une carte)

إتجاه (خريطة)

في علم الخرائط - أولاً : الزاوية بين خط الزوال المركزي للمقطع والمحور الأفقي

على الطرف الاعلى من الخريطة .

ثانياً : العملية التي تتطلب متابعة إتجاه الخريطة والاتجاه المناسب على الأرض .

في علم الخرائط التاريخي - كلمة « إتجاه » تعني الدوران نحو الشرق كما وردت في الخرائط القديمة المتوسطة حيث كان الشرق الاتجاه الطبيعي للطرف الأعلى من الخريطة من خلال وسطها . وتحديد هذه النقطة الاصلية في البوصلة من جراء مربع يدل عليها بإشارة رمزية .

ومن خلال شكل البلد المتمثل عبر الاتجاه ، تتمثل باقي النقاط الاصلية والثانوية . أخيراً لاسباب عملية كانت خرائط المخطوطات الحربية عموماً تتجه نحو الحدود أو نحو العدو أو كانت تتحرك بإتجاه مواضعه .

وتتطلب الحاجة اليوم ، استعمال البوصلة في زاوية محددة من الخريطة تستخدم لتحديد الاتجاه .

Cartel

إتحاد شركات ، كارتل

مجموعة شركات شكلت فيما بينها اتفاقاً ما . ويستعمل أيضاً للدلالة على الاتفاق نفسه . إن الكارتل هو أحد الأشكال الاساسية للتجمع الرأسمالي .

Fédération

إتحاد فدرالي

في الجغرافيا السياسية - نظام سياسي يضم في هيكليه واحدة دولة مقاطعات مستقلة ، حيث تحدد حقوقها بدستور فدرالي : كندا ، جمهورية المانيا الفدرالية والولايات المتحدة الاميركية . إن الحقوق المتبادلة للدولة وما تتكوّن منه هي متغيرة تبعاً لاصطلاحات الدستور . إن حقوق « المقاطعات » أو حقوق الجمهوريات المتحدة قد تقتصر على اعتراف شكلي ، بالهوية لا يتجاوز إمتياز الحقوق اللغوية والثقافية (كما في الاتحاد السوفياتي) .

Atrio

إتريو

[مصطلح إيطالي]

في علم البراكين - أنظر : مخروط ، فوهة بركانية .

Communications

إتصالات

سواء تعلق الأمر بالاشخاص أو الأشياء ، فوسائل الاتصال هي مجموعة الطرق

والوسائط التي تسمح بالاحتكاك والصلة ، تنتظم تبعاً لنظام له نفس النموذج .

تستعمل الاتصالات المادية وسائل اتصال عبر طرق المواصلات : سفن في البحر ، الأنهار والقنوات ، وعربات سيارة على الطرقات ، وطائرات في الفضاء الخ . إن مجموعة هذه الطرق مع إقامة نقاط الوصل (محطات ، مرافئ ، مطارات) تشكلان شبكة المواصلات .

تتم الاتصالات بين الأشخاص إن لم يكن مباشرة ، فعبق قنوات إتصال ، وهي وسائل مختلفة مستعارة من الاعلام للانتقال من موضوع إلى آخر : من المحتمل أن تكون الرسائل مادية (مؤمنة من مركز البريد) أو غير مادية (إتصال هاتفي) ، ومختصة بالأشخاص أو بالجماعات (وسائل الإعلام Mass-media : صحف ، راديو ، تلفزيون) . الإتصال الاجتماعي وهو تعبير شائع في علم الاجتماع للدلالة على العلاقات التي يساهم فيها الأفراد والجماعات عن وعي . وسائله هي الاشارات ، الحركات ، الرموز والكلام ، أي كل أشكال المحادثة . تستعمل في المجتمع طرق متنوعة للنقل تشكّل بأجمعها شبكة إتصالات مستندة الى مجموعة قنوات من العلاقات .

Entente

إتفاق ، تعاقد

في الجغرافيا الاقتصادية - إتفاق مُسبق على أساس وطني أو دولي ، بين الشركات المهمة التي تسيطر على سوق الانتاج أو فئة من المنتجات لتضع حداً لبعض أشكال المنافسة فيما بينها . يصبح الإتفاق ممكناً عندما تغادر المنافسة الحرة وتفسح المجال لمراقبة هذا السوق من قبل مجموعة صغيرة من أصحاب المشاريع الكبرى ، الشرط الأساسي لهذه المجموعة أن يكون الإتفاق بينها نافذاً . مما يفرض نمواً يساعد على تركّز الانتاج وتوزيع الفائض .

تهدف الإتفاقيات بشكل أساسي إلى منع المنافسة التي تسبّب انخفاض الاسعار . من عواقب المنافسة الحرة ارتداء طابع النظرية المالتوسية الاقتصادية . لذا تبنت الحكومات قوانين تمنع الإتفاقيات التي تشكّل ضرراً عليها . وذهبت بذلك إلى إتفاقية روما التي ارتكز عليها قيام السوق المشتركة . تبقى كل هذه التدابير نظرية نظراً للشبه الكبير بين الإتفاقيات المناسبة والسيئة والطابع السري لمعظم هذه الإتفاقيات . أنظر أيضاً : كارتل Cartel .

Forfait (touristique)

إتفاق (سياحي)

في الجغرافيا البشرية - أنظرا : وكيل سفريات .

Contrat de pays

إتفاقية سكان البلد

[في فرنسا]

أحد عناصر سياسة تنظيم الإقليم الذي طرح في فرنسا عام 1975 . كان يتناول عموماً المدينة الصغيرة أو المتوسطة ، عاصمة البلد (أنظر هذه الكلمة) والقري والارياف المحيطة بها ؛ عبوراً بين الدولة والجماعات المحلية لهذا البلد ، تتطلب الإتفاقية مساعدة مالية لتسهيل تحقيق البرنامج التجهيزي الموقع في الإتفاقية .

تقدم هذه المساعدة كتقديمت موزعة من الدولة على المحافظات والمناطق ، تهدف إلى إعادة توزيع مالي وسياسي مشجع لبعض الجماعات التي تتعهد بدورها تجاه السلطة المركزية من خلال مندوبيها ووجهائها .

Atmomètre

أتمومتر ، مبخار (آلة قياس)

في علم الارصاد الجوية - أنظر : بخار الماء .

Cryoturbation

إثارة جليدية

في علم أشكال الأرض - أنظر : إنزلاق حول جليدي .

Congéliturbation - Geliturbation

إثارة جمدية

في علم أشكال الأرض - أنظر : إنزلاق حول جليدي .

Hydroturbation

إثارة مائية

في علم أشكال الأرض - تشويه في التربة أو الصخور المفتتة السطح نتيجة تعاقب الرطوبة والجفاف . تنجم الشقوق عن هذه الظاهرة .

Cryergie

أثر جليدي

في علم أشكال الأرض - أثر الجليد على التربة في التغيرات السطحية أو في شقوق

الصخور التي تخرقها المياه . أنظر : تربة جمدية .

Saumâtre (eau) إجاجة (مياه)

[المصطلح الانكليزي : Brockish-Water ، الالماني : Brackwasser]

في علم المحيطات - أنظر : ملوحة .

Bail إجارة ، مزارعة

عقد إيجار الأرض - وامتداداً إيجار السكن المدني . أنظر : تأجير الأرض .

Traite (économie de) إجتلاب

في الجغرافيا المدارية - نوع من الاتجار بالمواد المدارية (قطاف وزراعة) مرسل ، حتى عهد قريب ، إلى القوى البحرية الكبرى ، ثم إلى المستعمرين المحتكرين ، وحالياً إلى البلدان الصناعية . كما استعملت الكلمة للدلالة على تجارة العبيد . سيطرت هذا الاقتصاد ، في افريقيا المدارية ، من آخر القرن الخامس عشر وحتى بداية القرن العشرين . حصل الأوروبيون عند السواحل ، من السكان المحليين ، على المواد كالبهارات والأخشاب الثمينة ، العاج ، سائل الكاوتشوك ، الخ . . إما بالشراء أو بالمبادلة مع بضائع مختلفة غالباً ما تكون ذات قيمة ضئيلة (أقمشة ، ثياب ، كحول ، سلاح وذخائر ، طرف) . كانت هذه الحركة ، ولمدة طويلة ، مصدر أرباح طائلة للذين تعاملوا بها . لقد أخذ هذا الاقتصاد بنية مختلفة ، باستقرار محلي ، في البلدان المنتجة ، للوكالات التجارية ومتاجر المشتريات ، ثم للشركات المحتكرة (الشركات التجارية في افريقيا ، في أميركا وفي آسيا ، شركات الالتزامات في افريقيا الوسطى) . ولم يختف هذا نوع من الاقتصاد نهائياً .

- تجارة العبيد - جغرافيا تاريخية - إرتكزت إلى الشراء الذي تم على شواطئ افريقيا للعبيد الذين نقلوا إلى أميركا لبيعهم كعبيد للمزارعين . ابتدأت هذه الحركة منذ عهد شارل الخامس . تقرر إلغاؤها بمؤتمر فيينا سنة 1815 .

Capture إجتلاب ، إستيلاء

[في الانكليزية : abstraction, capture, piracy ، في الألمانية : Anzapfung]

في علم أشكال الأرض - إنكفاء طبيعي للجزء الأعلى من مجرى مائي نحو مجرى آخر مجاور حيث يصبح المجرى الأول رافداً . هناك أواليتان تحدثان الأسر :

I - ارتفاع المجرى الناجم عن تراكم الطمي الذي يسبب الاستيلاء في الصبّ في وادٍ مجاور منخفض .

II - تحاتّ وجينة تفصل بين واديين متجاورين إما عن طريق الحفر : إجتلاب عند القمة (حفر) أو عن طريق تقويض قاعدة المنحدر ، والاستيلاء يحدث من جراء عملية من العمليتين أو من خلال الاثنتين معاً : إستيلاء التماس* . عندما يرسم مجرى مائي أثره من جراء الاستيلاء يُلغي التعرج أو الانعطاف وهذا ما يعرف بالاستيلاء الذاتي ؛ ويغطي هذا النوع من الاستيلاء كل الانحناءات الجيرية (انتقال) التي تعيد الخسائر إلى المجرى الأساسي (وهذا ما ينطبق على نهر اللوار) .

وعندما يكون مجرى الماء المستوي معترضاً خط سيره جزءاً مأسوراً نلاحظ على الخريطة زاوية الاستيلاء . ترتبط تبدّلات الاتجاهات أكثر الأحيان بالحوادث التكتونية المتعامدة . وقد سُمّيت ، دون وجه حق ، بزوايا الاستيلاء .

Autocapture

إجتلاب ذاتي

في علم أشكال الأرض - أنظر : إجتلاب .

Brosse

أبجّة

في الجغرافيا الحيوية - أنظر : دغل منخفض .

Perchis- Sulue

أبجة ، حرج

في الجغرافيا الحيوية - أنظر : غابة .

Eutrophe

أجن

في الجغرافيا الحيوية - أنظر : مائي وبحيرة .
في علم التربة - ما يدلّ على تربة أو نموذج من التربة العضوية الغنية في أساسها بالمؤثرات الحامضية أو القاعدية . أنظر : دُبال حبيبي .

Etranger

أجنبي

الأجنبي في بلد معين ، هو من لا يستفيد من التشريع القانوني للمواطن أو

العمل . يمكنه أن يكون مواطناً في بلد آخر ، أي أن يحتفظ فيه بإمكانية ممارسة حقوقه المدنية ، أو يخسر جنسيته الأصلية ولا يملك بعدها أي مواطنة : مشرد أو عديم الجنسية apatride . يمكن للأجنبي أن يقبل في المجتمع التشريعي في البلد المضيف عن طريق التجنس . تقبل بعض الدول الجنسية ، المزدوجة ويستفيد عندها الأجنبي من حقوقه المواطنة في البلد المضيف دون أن يتنازل عن جنسيته الأصلية وحقوقه المتعلقة بها . وتعتبر بعض الدول عملية التثني للمواليد من جنسيات أخرى لا تحرمها من حقوقها المرتبطة في جنسيتها الأصلية . أنظر : هجرات migrations .

أحادي الدورة Monocyclique

في علم أشكال الأرض - أنظر : دورة .

أحادي الميل (تضريس) Monoclinial (relief)

في علم أشكال الأرض - أنظر : تعرج (تضريس) والمواد : جرف - رملي ، منحدر صخري ، نجد ، ظهر محدب .

إحتباس الماء Réttention

في علم المياه - احتجاز مياه الأمطار في مكانها لمدة معينة قبل أن تكمل طريقها في (دورة الماء) . هكذا نميز بين الاحتباس الجليدي والاحتباس الثلجي اللذين يهدفان إلى استبقاء المتساقطات الثلجية على الأرض خلال الفصل البارد وتركها خلال الفصل الحار حيث تسبب الفيضانات الجليدية أو الثلجية .

أما إحتباس مياه الأمطار في التربة فهو أكثر تعقيداً . إن مياه الترشيح عند عبورها التربة تنقسم إلى مياه محبوسة في التربة أو الصخر بواسطة قوة أكبر من الجاذبية وهذا هو الاحتباس الشعري ، وإلى مياه الدشل التي تملأ المسام غير الدقيقة وتجري تحت تأثير الجاذبية ونسميها أيضاً مياه الجاذبية . إن مياه الاحتباس الفعلية هي مياه ضائعة بالنسبة للأنهار وإن مياه الجاذبية لا تعود إلى الأنهار إلا بعد فترة طويلة نسبياً . إن الاحتباس يؤدي إلى تفاوت بين المتساقطات وبين جريانها في الأنهار .

إحتطاب Affouage

في الجغرافيا الزراعية - مكان مشترك تجمع فيه أخشاب الغابة . وكل ساكن

للغابة له حصته من خشب الوقود . تسود الحياة المشتركة ذات التقاليد القديمة السائدة في المناطق الغابية في الأرياف الجبلية في فرنسا (جودا ، ومناطق الألب الشمالية) حيث يتم توزيع الاحتطاب الغابي من الطبيعة بين الناس ويباع أيضاً قسماً منه بحيث يعود مردود الارباح على الجماعة .

Gélifluxion

إحتقان جمدي

في علم أشكال الأرض - أنظر : إنزلاق التربة .

Congélifluxion

إحتقان جمدي

[مصطلح إنكليزي]

في علم أشكال الأرض - أنظر : إنزلاق التربة .

Monopole

إحتكار

في الجغرافيا الاقتصادية - الحالة التي يقوم بها مشروع ما بمراقبة مجموعة إنتاجية للتبادل التجاري أو لخدمة ما (مثال في فرنسا شركة E.D.F التي تمتلك احتكار توزيع الكهرباء) . وهذه الحالة نادر تحقيقها إلا على صعيد احتكار الأقلية لسلعة أو عمل ما ، حيث يستجيب عدد قليل من المنتجين أو البائعين لطلب عدد كبير من المشترين أو أصحاب حق الاستعمال . وقد يحصل بينهم إتفاق قد يحدث نوعاً من عملية الاحتكار .

إنّ حالة الاحتكار المنفردة التي تؤمّن مجمل الانتاج في بعض الفروع الصناعية هي نادرة الوجود بالشكل التام ويتحقق الاحتكار في معظم الأوقات من خلال الاتفاقيات بين مختلف الشركات . (أنظر : تركّز مالي ، حيازة ، تروست) .

نجد أمثلة محددة عن الاحتكارات عندما توافق الدولة على حصر سلعة أو خدمة ما بشركة واحدة خاضعة لمراقبتها بشكل عام : كما هو حال صناعة التبغ الفرنسية على سبيل المثال .

تسبب حالة الاحتكار انقطاع التوازن في حركة الاسعار القائمة على النظام الاقتصادي الحر ، وعلى علاقات القوة بين العرض والطلب وعلى وجود منافسة بين مختلف المشاريع التي تقدم نفس السلعة .

إن إلغاء هذه التعددية في البائعين يجعل الاحتكار سيد الاسعار يثبته سعياً لنيل أعلى

الاسعار مع الحصول على أكبر عدد ممكن من الزبائن ، وعلى أقل سعر تكلفة لانتاج الوحدة .

Oligopole

إحتكار الاقلية

في الجغرافيا الاقتصادية - نظام السوق الوسيط بين نظام المنافسة ونظام الاحتكار . ويتحقق احتكار الأقلية لسلعة معينة من قبل عدد صغير من البائعين استجابة لطلب عدد كبير من المشترين : نتكلم أيضاً عن نظام الاقلية أو نظام العدد الصغير . وهذه الحالة شائعة بكثرة في الصناعة في البلدان الرأسمالية الكبرى ، حيث التركيز المالي والانتاج مؤمن لعدد صغير من المشاريع الكبرى (إنتاج الألمنيوم صناعة الحديد والصلب) .

وقد يكون نظام احتكار الأقلية منسّقاً عندما يتفق معظم المنتجين فيما بينهم لتثبيت سعر المبيع العام أو لتقاسم السوق . وعلى العكس ، يكون غير منسّق عندما توجد مواجهة بين مختلف المنتجين في غزو السوق . هذا ما يدفع إلى حركة الاسعار المرتفعة .
أنظر : إحتكار .

Réserve

إحتياط

منطقة خارجة عن النشاطات المختلفة وعن حرية التنقل ومخصصة إما للحفاظ على بيئة معينة : احتياط طبيعي فيه هيمنة نباتية أو حيوانية وإما للحفاظ على حضارة مهددة بالزوال : الاحتياطيات البلدية المحلية كالهنود في أميركا الشمالية أنظر (حديقة وطنية وحديقة إقليمية) .

جغرافية حقلية - مساحة خارجة عن نطاق الزراعة أو العبور أو حرية الاستعمال (غابات ، الصيد . . .) . انظر : (حماية الحراج) .

Coordonnées géographiques

إحداثيات جغرافية

(d'un lieu)

(لمكان ما)

في علم الخرائط - وفي علم المساحة - خطوط الطول والعرض الفلكية أو المساحة الموقعية لمكان .

Glacis

أحدور

في علم اشكال الأرض - منحدر بسيط وموحد (ليترية Littré) . إذا استعمل

هذا التعبير وحده يؤدي إلى بعض الغموض نظراً للشبه مع التعبير : أحدور التحات .
 - أحدور التحات : مساحة واسعة مسطحة منحنية قليلاً (8 إلى 1% عموماً)
 ناجمة عن الحت الهوائي والتي قيست أبعادها في كل الاتجاهات وهي محصورة بين عدة
 هكتومترات وعدة كيلومترات . (ج . دريش J.Dresch ، أبحاث حول تطور تضريس
 الكتلة الرئيسية لجلال الأطلس العظمى ، في الحاووز والصوص ، تورز ، 1941) .
 نواجه عادة الاحادير المتصخرة المنحوتة في الصخور الضخمة التي قد تكون مشوهة ،
 والمنحدرات الخفيفة المعرة الموجودة في الصخور الناعمة مثل (الجمرع والصلصال
 والحجارة الجيرية قليلة الصلابة وغيرها) . يقوم المصطلح على سماكة الفرشة الطميية
 التي تغطي المنحدر وتكون غير ثابتة . يظهر الاثر الحتاتي رقيقاً وغير متواصل على
 المنحدرات الخفيفة المنحوتة أو المتآكلة أو المفروشة أو المغطاة .

إن تعبير المنحدر الخفيف الطميي يصنف كل الأشكال السابقة من المنحدرات
 باستثناء المنحدرات الخفيفة التي تتعرض للتحات الدائم .

وقد اكتشف كل من ج . تريكارث وأ . كاييه إنه المنحدر glacia-reg مغطى
 بحصاة مصدرها الصخور الأصلية ، وهي مساوية للصخور في طريق التآكل والنقل
 المتواصل وليست بطمييات آتية من قمة المنحدر .

وتتشابه منحدرات « الراناس Rânas » في اسبانيا مع المنحدرات الخفيفة المغطاة بقشرتها
 الحتاتية ، وأحياناً بالاحادير المتصخرة الاساسية التكويني .

عند أسفل المنحدر ، نجد كثيراً من المنحدرات الخفيفة تنصهر في سهل
 مفروش . يشير الكتاب الانغلو - سكسون أن المنحدر الخفيف المغطى يعتبر مساحة
 منحدرتها لها مجموعة أشكال طميية . وقد أطلق « م . دريو M.Derreau في كتابه :
 مقدمة في الجيومورفولوجيا ، باريس ، 1965 » تسمية (باهادا bahada) على الحقل
 المفروش (ر البلايا Playa) على البحيرة المعاصرة . نفضل استعمال المصطلح الفرنسي :
 السهل المنتشر Plaine d'épandage . من خلال موقع المنحدرات الخفيفة أخذت عدة
 تعابير منها :

- عند أقدام الجبال : أحدور في سفح جبل ؛
- في وادٍ كبير : أحدور مصطبة (بسبب الاكوام التي تعلقو مجرى الماء على سطح
 المنحدرات القوية) ؛
- في نموذج الانجاد : أحدور جهوي أو أحدور الطية ويطلق عليه أيضاً إسم أحدور
 معاكس أو أحدور مطابق .

Pédiment

أحدور مُتصخّر

في علم أشكال الأرض - سطح حتاتي محلي ، مسطح ، ذو إنحناء ملحوظ (من 1 إلى 7% عموماً) ، قائم على صخور ضخمة ، صلبة ، وبشكل ظاهر على الصخور البلورية مثل صخور الغرانيت (Mac Gee, B.Geol. Soc. Amer., 1897) . إن إئتلاف عدة أحادير صخرية يشكل سهلاً حتاتياً . نستخدم مرادفات له : منحدرات مسخرية أو منحدرات التحات في الصخور الصلبة [في الانكليزية : rock floor, rock plane, pediment] . من العناصر الرئيسية للأحدور المتصخّر « منكسر التحدر Knick في الألمانية] : وهو تقاطع الالتواء مع سطح التضاريس المكوّنة للأحدور ؛ و« الفجوات الخليجية Embayments » [هذا التعبير واضح في الانكليزية وقد عُرّف بالفرنسية . وفي الاسبانية - الاميركية يعرف باسم رنكونادا [rinconada] : وهي قسم متداخل من الاحدور في التضاريس عند مصب الأودية ؛ والمخروط الصخري [في الانكليزية rock fan ؛ وفي الألمانية Fleskegel] هو منفذ لوادٍ . أما التضاريس القائمة التي تؤلف القسم المسطح للأحدود المتصخّر فقد نالت تسميات متعددة ؛ أصغرها تسمية « الأرومات الصخرية Chicots rocheux » ، و« ظهر الحوت dos de baleine » (وهي ذات أشكال منخفضة ومثلثة) ؛ ويُعرف أكبرها باسم « التلّ الموحد أو الميجاد inselberg » [مصطلح ألماني شائع في قاموس المفردات العالمية] (W.Bornhardt) ، (Zur Oberflächengestaltung Deutsch-Ostafrikas, 1900) . إكراماً لوضع هذا التعبير أطلقت على « التلال الموحدة » تسمية بورنهاردت Bornhardt ؛ وهذا التعبير هو في طريق الاهمال .

ومن المرادفات المحلية يجب الاشارة إلى المصطلحات الافريقية ، وتنوعاتها من جراء الكتل الضخمة المتجمّعة على السفوح مثل [kopje أو kop أو koppie] ثم cas-taurirt و tle koppie في الصحراء الكبرى ، ثم هناك الجبال الصغرى les mornes في المستعمرات الفرنسية وهو مصطلح قد حلّ مكان التلّ الموحد inselberg . أنظر أيضاً : أحدور التحات .

Écobuage

إحراق العشب [لإخصاب الأرض]

في الجغرافيا الزراعية - شكل خاص لاستصلاح الأراضي . جذور النباتات الأرضية تُعاد وتُحرق لتهيئة الأرض للزراعة - عموماً لفترة قصيرة . كانت هذه الطريقة من الزراعة منتشرة كثيراً في المناطق القديمة الأوروبية وذلك قبل استعمال الاسمدة الكيماوية (وأيضاً في الأردن) . وتنشط هذه العملية الزراعية في البلدان المدارية :

تُضرم النار في أكوام القش والأغصان حيث تُتلف ببطء ثم تبتدر في الحقل .

Recensement

(de population)

إحصاء ، تعداد

(السكان)

على خلاف عدّ السكان ، فإن التعدادات هي عمليات تهدف إلى الحصول على مجموعة من المعطيات عن حالة السكان في وقت معين : السكن ، الجنس ، العمر ، المهنة ، مراكز الولادة ، درجة التعلم الخ . . . نفترض قيام إستقصاءات على كل بيت ، أو حتى على كل فرد ، استقصاء يمكن أن يؤدي الى تقارير ونشرات فردية ، إلى لوائح منزلية ولوائح إسمية الخ . . .

إن عمليات التعداد يجب أن يكون لها الطابع العام وأن تكون متزامنة . وهناك فوائد كثيرة عند كونها مرحلية .

في 'الجغرافيا التاريخية - إن أقدم تعداد عام في فرنسا نظمته convention في آب 1793 . تبعتها تعدادات في تشرين الأول 1795 (العام الرابع) ، أيار (مايو) 1800 (العام الثامن) ، نيسان 1806 ، نيسان 1831 ، ثم بشكل منتظم كل خمس سنوات .

زد على ذلك وجود إحصاءات جزئية (1817 ، 1820) ، تقديرات (1811 ، 1826) وعمليات عدّ للسكان (1798 ، 1804) ، وقد حفظت نتائجها إلى حد ما .
إذاً ، انه لمن الخطأ أن نعتبر إحصاءات العام الثامن (1801) انه أقدمها وأصحها . عملياً ، إن أول عمليات مضمونة النتائج هي التي حصلت 1836 وان النشر المفصل لنتائجها لم يتم إلا ابتداء من سنة 1851 .

- P. Meuriot , «Le recensement de l'an II; M. Reinhard , «Étude de la population pendant la Révolution et l'Empire», Bull. d'hist. écon. et soc. de la Rév. fr; 1959- 1960.

Fossile, Fossilsation

أحفور

في علم أشكال الأرض - يطلق على تضريس أو مجسم مطمور تحت الانفاض أو الرسوبات شبيه بالمقذوقات أو المسيلات البركانية . لا ندرس أشكال الحفريات إلا بعد نبشها جزئياً على الأقل أو عبر سبر أغوارها (كحالة وادي اللوار المحفور تحت طبقات البازلت) . وقد تكون التكوينات السطحية والتربات هدف التحفّر ؛ بحيث يتم

إكتشافها من خلال مقاطع طبيعية أو من خلال سبر الأغوار .

Rubéfaction

إحمرار

في علم التربة - عملية تلوين التربة بالأحمر بواسطة أكسيد حديد مجفف . ينتج الاحمرار عن عملية تبدل الركازات الأولية للصخرة الأم التي تعطي كميات كبيرة من الحديد . يمكننا تمييز ثلاث مراحل لهذه العملية :

- مرحلة ممكنة لازالة الكربونات (على صخرة أم كلسية) ؛
- مرحلة تحرير أو أكسيدات الحديد التي تبقى طليقة أو تتمدد مع الصلصال ؛
- مرحلة التجفيف وتبلور أو أكسيدات الحديد بشكل نهائي إلى هيماتيت Heimatite وتورجيت Turgite ، اللذين يعطيان للأرض اللون الأحمر .

يرتبط الاحمرار عادة بظروف مناخية متناقضة من النوع المتوسطي أو المداري الجاف ، حيث فعل الرطوبة (المرحلتان الأوليتان) يقابل فترة طويلة حارة وجافة (المرحلة الثالثة) . أنظر : تربة حمراء . Rouge sol .

Marée rouge

إحمرار المياه

[في الانكليزية : Red-Tide]

تلوين أحمر أو أسمر للمياه البحرية السطحية وخاصة الساحلية منها ، ترافقه غالباً ظواهر تسمم وتسبب وفيات كبيرة ناجمة عن عملية التحول .

يحدث مدّ الموج الأحمر في المناطق المدارية بعد مراحل الهدوء الطويلة وفق حالات المتساقطات الغزيرة . ينجم عن كائنات علائقية خاصة من حيوانات النقيعات ذوات السياط من الكائنات الأولية البحرية . وقد يحدث بعض الأحيان خلال الفصل الحار في المناطق المعتدلة ، كما حصل عام 1983 على سواحل بريطانيا والنورماندي مع المستدقات الدوّارة ، *Dinophysis acuminata* . قد تزداد عملية مدّ الموج الأحمر وتسبب خطورة نتيجة تأثر المياه الساحلية وغناها بمواد النترات والفوسفات الذائبة من جراء حمولة متدفقة ناتجة عن التلوث الزراعي والصناعي والمدني .

Conjoncture

أحوال ، ظروف

في الجغرافيا الاقتصادية - يتأثر الاقتصاد في منطقة أو في دولة دائماً بنمطين من التطور المتغير ، ويتحدّد زمنياً وفق مؤشرين مختلفين . على المدى الطويل ، تتغير البنية الاقتصادية تحت تأثير الميول الجديدة ، التي تنبعث وتتموكردة فعل ضد الجمود في هذه

البنية . أما على المدى القصير ، وتحت تأثير العوامل المتبدلة ، فهي تخضع لتبدلات لا تغير بشكل ملموس في بنيتها (قد تندمج معها أيضاً على المدى الطويل) ، لكن يتحدّد موقعها لفترة محددة . وهذه الحالة نفسها نسميها « أحوال conjuncture » ؛ نتحدّث عن أحوال مرتفعة وعكسها عن أحوال منخفضة ، وذلك حسب ما يجتاز الاقتصاد من مرحلة تقدم أو تراجع .

إن دراسة الأحوال الاقتصادية بدأت عملياً بعد الحرب العالمية الثانية ، أي في مرحلة حيث ذكرى الأزمة الكبرى للسنوات الثلاثين ما زالت حية وقوية . جاءت لتحلّل وتشرح الحالة الاقتصادية التي تلاحظ ، قبل تقدير مدى تطورها ، ولكي تسمح أيضاً للسلطات العامة للعمل ضمن هذه الخطة مع المعدل الأقصى للمردود . لا يستطيع الجغرافي أن يجهل الأحوال الاقتصادية : يهتمّ بها فعلاً بمقدار ما تساهم في التغيير على المدى الطويل للبنى الاقتصادية وللمجتمع أيضاً . لكنها لا تشكّل الهدف النوعي لباحثه ، التي يجب أن تستمر في التغيير نفسه للبنى أو للنتائج الجغرافية .

Édaphon

أحياء التربة

في الجغرافيا الحيوية - مجموع الكائنات الحية على الأرض وفي باطنها (مثل القوارض والديدان والكائنات غير الفقرية الأخرى) .

Sillon

أخدود

في الحركات التكتونية - انظر : قعيرة إقليمية .

Sillon appalachien

أخدود أبلاشي

في علم أشكال الأرض - انظر : أبلاشي .

Graben

أخدود انكساري ، خسفة

[مصطلح ألماني = خندق fossé]

في الحركات الباطنية - كتلة منهارة بين قسمين مرتفعين : مرادفها : « حفرة تكتونية fossé tectonique » .

Cannelure

أخدود جليدي

في علم الجليد - أثر تحاتّ جليدي في قطاع مقعر أملس ، بعرض دسيمتري

وعمق سنتيمتري ، يمتد في إتجاه مجرى الجليد ولا يختلف عن اتجاهات البنية الخاصة بالصخر . نطلق عليه أيضاً ضربة منقر .

Sillon Prélittoral أخذود قبل ساحلي

في مورفولوجية الساحل - أنظر : شاطيء .

Hadal أخذودي ، خندقي

في علم البحار والمحيطات - أنظر : طبقة .

Cingle ou cengle إفريز

في علم أشكال الأرض - رصيف كلسي في بلاد اللانغدوك . أنظر : حدر .

Engraissement de Plage إخصاب الشاطيء

في مورفولوجية السواحل - «زيادة حجم المواد على الشاطيء ، الناجمة عند حالة الطقس الجيد أو عن الرياح الأرضية ، عندما يكون البحر قليل الحركة .

Décharge إخلاء ، تفرغ

في جغرافية البحار والمحيطات - أنظر : تيار التفرغ .
في جغرافية المدن - أنظر : مستودع بقايا مدنية .

Dépeuplement إخلاء من السكان

في الجغرافيا البشرية : الإخلاء نادر في المقياس القومي وعلى المدى الطويل (مز هذه الوجهة تعطي إيرلندا صورة ملحوظة استثنائية) إلا أنه يميّز العديد من المناطق الزراعية في أوروبا . يتدخل الإخلاء عن طريق زيادة الهجرة على الوفود (أنظر : نزوح زراعي ، ريفي) وزيادة أيضاً في نسبة الوفيات على الولادات ، أو في كل من الحالتين ، وهذا ما هو شائع عندما تكون الهجرة مفتوحة على مدى طويل (مثال الإخلاء في المناطق الجبلية في فرنسا الجنوبية) .

Freresche ou Frèreche أخوية

في الجغرافيا الزراعية - إسم يطلق على بعض الجماعات العائلية في وسط أو

جنوب فرنسا حيث يستمر الأخوة والأخوات الصغار في العيش عند الأخ البكر لتجنب
قسمة المردود العائلي . لا يجب الخلط بين هذه الأخويات والعائلات - الأرومات (حيث
يتعايش عدة أزواج لا تنتمي إلى جيل واحد من العمر) ولا مع الجماعات الساكنة (التي
تشكل وحدات استثمارية ذات طابع غير عائلي) . انظر : عائلة ، جماعة .

Ejido (أرض بلدية)
[مصطلح إسباني]

في الجغرافيا الزراعية - كلمة إسبانية تدل على أرضٍ مشتركة تخص كل سكان
القرية وتقع على هامش أرض المقاطعة . الاخيدو هو أرض غير محروثة ، تصلح لرعي
الماشية ، وتحمل أيضاً اسم المساحات المهجورة . تستعمل الكلمة في شيلي أيضاً بهذا
المعنى . كان يشير الإسبان في المكسيك في العهد الاستعماري بكلمة أخيدو ejido على
أراضي الهنود الاقليمية . أعادت الثورة المكسيكية (1910 - 1917) جزئياً التجمع
الحقلي الهندي تحت اسم إخيدو ناسبة إلى القرية كل الأراضي التي اقتطعت من الملكيات
الكبيرة ، والتي انحسرت إلى 100 هكتار في الزراعة المروية ، أو حددت بـ 300 هكتار
في الزراعة المطرية . إن ملكية الأراضي المذكورة هي جماعية ومبدئياً لا تباع . يستفيد
أرباب العائلات من استثمارات الأراضي التي يزرعونها .

● مجموعة مقالات عن الاخيدو والأراضي المشتركة عن المشاكل الزراعية في أميركا
اللاتينية ، باريس ، C.N.R.S ، 1967 .

NOAA الإدارة القومية لجغرافية المحيطات والفضاء

التسمية : «National oceanographic and Atmospheric
Administration» . وتدل هذه التسمية على مجموعة من الأقمار الصناعية المسترة .
انظر : قمر صناعي Satellite .

Administration إدارة ، مصلحة

منصب عام مقرر لتلبية حاجات الناس ويسمح بنشاط السلطة (الحكومي أو
البلدي) .

الجغرافيا الادارية : تدرس قيام الإدارات وحدودها الاقليمية وخبراتها ، وتهتم
بتأثيراتها في إطار الحياة الاقتصادية والاجتماعية على الجماعات البشرية .

في الجغرافيا التاريخية - إرتبط تطوّر الإدارات قديماً في فرنسا بقيام السلطة

الملكية ، في حين غالبية المؤسسات القطاعية كانت قائمة حتى 1789 م .

رغم تجربة الوظائف العامة (مكاتب) التي أدت الى خلق طبقة جديدة ، طبقة الضباط الذين يتمتعون بحصانة « عدم قابلية العزل » منذ عام 1467 وبعدها الوراثة عام 1604 . هذه المزايا وتعدد المكاتب للأسباب المالية قدّمت فيها بعد للسلطة الملكية نتائج سيئة ، كما أوجدت قطاعاً إدارياً جديداً وفقاً لتسميتها .

وما يميّز الجغرافيا الادارية في النظام القديم L'Ancien Régime ، هو تواجد ثلاث مجموعات إدارية : بقايا الاقطاع ، رجالات المكاتب ، البيروقراطية المركزية حيث علاقاتها وخبراتها كانت متشابكة ومعقدة . بعض الوثائق للجغرافيا التاريخية كانت موضوعة بإشراف السيادة وأخرى تتعلق بمكاتب (مثال : نماذج مخازن الملح) ، لكن معظم الابحاث الديموغرافية والاجتماعية كانت تتم عن طريق معتمدين أو وكلاء موفدين ، من هنا أهمية التاريخ الاداري عن طريق النظام القديم الفرنسي l'Ancien Regime .

Eaux et Forêts

إدارة المياه والغابات الفرنسية

إدارة فرنسية ابتدعها كولبير Colbert لإدارة الغابات الحكومية (أميرية) والمياه الجارية . وقد انضمت حديثاً إلى الإدارة العامة للزراعة .

Introduction

إدخال

في الجغرافيا الحيوية - نقل طوعي أو إلزامي لأصناف جديدة إلى مساحة كانت محرومة منها .

قد يقوم الادخال على استغلال الخلايا البيئية التي بقيت خالية أثناء توزيع الإعمار الطبيعي . وقد يسبب أيضاً الطرد التنافسي للأنواع الأصلية من جراء وصول أنواع غريبة منافسة أفضل تكيفاً . وقد يتبع عادة الادخال خطوط متشابكة من العلاقات ترافق عوامل الاستعمار الطوعي .

في حالة اندثار صنف في مساحة ما ، يحصل إعادة ادخال طوعية أو دخيلة لصنف مكانه . تتم عملية دعم الجماعة بنقل طوعي أو طارئ الجماعة جديدة من الصنف المتواجد .

Perception

إدراك

(de l'espace, de l'environnement)

(المساحة ، البيئة)

نموذج عن المساحة العائلية المعترف بها من قبل الذين يعيشون أو يشاركون فيها .

Friches, Friche sociale

أراض باثرة ، عناية اجتماعية

في الجغرافيا الزراعية : تتكوّن الأراضي البائرة من النباتات الهامشية التي تظهر في المنطقة الزراعية . وتشهد مرحلة تراجع أو إهمال للنشاط الزراعي . وتتميز عن الأرض المتروكة للاستراحة . وتبدو الأراضي البور كمناطق خالية من السكان وخاصة في جبال أوروبا .

كما تظهر أيضاً بعض أراضي البور في الأرياف المأهولة سكانياً . حيث يوجد بعض أجزاء من الأراضي غير مستثمرة من قبل فلاحين حقيقيين ، لأن ملكية هذه الأراضي تعود الى بعض سكان المدن الذين لا يهتمون بها . وفي هذه الحالة ، تشهد حالات البور على الارتقاء الاجتماعي . وهذا ما عرف بالعناية الاجتماعية للاحياء في ألمانيا حسب ما حدّده « و . هارتك W.Hartke » .

Communaux

أراضي بلدة

مجموعة أراض تملكها جماعة محلية (كالبلدة في فرنسا) ، تتكوّن هذه الأراضي عامة من مراعي زهيدة ، أشواك ، غابات وأرض غير مزروعة ، وهي مخصصة إما للاستغلال الفردي لمواطني البلدة (كحالة الرعي الحر) ، وإما للاستغلال الجماعي الذي ينظمه المجلس البلدي للقطيع العام ، أو الاستغلال السنوي للغابة الذي يشمل التوزيع المجاني للمنتجات على المساكن (تطبيق الاحتطاب) .

« إن المصدر التاريخي لتملك مثل هذه الأراضي في أوروبا هو حصيلة الأراضي الاقطاعية والكنسية أو الغزو الجماعي لأراض جديدة . في الجبال ، نلاحظ أقاليم رعية أو ألبية (« جبال واسعة ») . أما في البلدان النامية فترجع هذه الأراضي الى المجتمعات الريفية (أراضي ejidos في المكسيك ، أراضي القبائل في إفريقيا ، أراض مشتركة في الهند) وهي تشمل مساحات واسعة جداً . وهناك شطوط تمتلكها الجماعة الريفية مثل مناطق الانبار الغنية (أغادير) في المغرب أو في إفريقيا السوداء .

وقد تقسّم هذه الأراضي إلى حصص أو يتفق على توزيعها بين سكان البلدة ، أو عن طريق الهجرة إليها وذلك قد يتم بطريقة شرعية أو بعد الاغتصاب ، وقد تُعطى مدى العمر أو بطريقة أخرى من الاستشارات الفردية ، كما قد يُستعمل « بعض من هذه الأراضي لاغراض غيرزراعية (منشآت صناعية ، أرض بناء لشخص أو جماعة) ، وقد

تترك لمجتمعات تنظيم ريفية أو صناعية . وقد تُخصّص جهة استعمال هذه الأراضي من خلال عملية الضم أو توحيد القطع . إن التطور نحو الملكية الفردية شائع في بلدان حوض البحر المتوسط والبلدان المدارية بعد الاصلاحات الزراعية ، وتحول نظام الزراعات (مروراً بحق ملكية الأرض بعد زراعتها في الاسلام) أو من جراء عملية تحسين التربة من جراء أعمال كبيرة كالري أو التحفيف . كما تخضع أيضاً للنظام التعاوني بمختلف نماذجه . لقد درس عدة مؤلفين النظام وتوزيعه وتطور البلدات في أوروبا .

يكفي الرجوع إلى أعمال كبار المؤرخين (مثل مارك بلوش Marc Bloch) ، أو إلى أطروحات في الجغرافيا الإقليمية عن فرنسا لجمع المعلومات الغزيرة عن هذا الموضوع .

- في الجغرافيا التاريخية - كان يوجد في فرنسا قديماً ضمن أراضي البلدة أراضٍ تعرف بالعامّة وأرض للرعي الشائع وكان بينهما اختلافاً أساسياً . في أراضي البلدة ، كل مواطن له الحرية في إرسال قدر ما يريد من الماشية حسب ما يبدو شرط أن يكون المرعى كافياً ، أما في المرعى الشائع فاستعماله كان نسبياً على الأراضي التي يملكها كل شخص ، حيث أن الذين لا يملكون أراضي لا يستطيعون رعي مواشيتهم على أراضي الغير والذين يملكون أراضي في مكان ما لا يستطيعون إرسال مواشيتهم الى المرعى الشائع إلا بنسبة كمية الأراضي التي يملكون من المرعى .

Roaring forties

أربعينات هادرة

[مصطلح إنكليزي]

في علم المناخ - منطقة من المحيط المتجمد الجنوبي واقعة بين خطي العرض 40° و 50° جنوب خط الاستواء حيث تهب رياح غربية قوية باستمرار .

Réflexion

إرتداد

في علم المحيطات - أنظر : موج .

Ressac

إرتداد الأمواج

في علم المحيطات - أنظر : موجة vague .

Erts

إرتس

قمر تكنولوجيا الموارد الأرضية Earth Resources Technology Satellite ، أنظر : لاندسات .

Altitude

ارتفاع ، علو

ارتفاع نقطة من المساحة الأرضية فوق المجسم الناقص l'ellipsoïde المرجعي (في فرنسا ، مجسم ناقص عند كلارك Clarke) الذي يتطابق مع مستوى البحر المعروف بجهاز قياس المعدل الوسطي لمستوى المياه médimarémètre (في فرنسا يوجد جهاز قياس في مارسيليا) مرادف : ارتفاع مطلق .

في ميادين عديدة ، يحدّد الجغرافيون الارتفاع النسبي بمعنى ارتفاع نقطة بالنسبة إلى نقطة أخرى ، وأيضاً علماء النظريات في إستوائية البحار يحدّدون الأرصفة وارتفاعاتها النسبية إلى المنخفض .

إلى جانب هذه المعرفة التقليدية للارتفاع نستخلص اليوم مفهوماً ثانياً « الارتفاع الديناميكي » المحدّد بعمل الثقل أو الجاذبية عند مرور كتلة هيئة الأرض المائية على المساحة المعنية ؛ وترتبط فكرة الانحدار بجريان المياه ومجهود الارتفاع ، إلى فكرة الارتفاع .

« وهذا الجانب الناقص من الأرض لا يعبر عنه بالامتار » .

أنظر : La notion d'altitude 20 janvier 1956.

معرفة الارتفاع تعني أيضاً مجموعة شروط تحقق على ارتفاعات عالية : مناخ مرتفع (أنظر : جبل ومناخات جبلية) محطة الارتفاع (أنظر : سياحة ومحطة) .

Soulèvement

ارتفاع

في الجغرافيا التاريخية - إنطلاقاً من ملاحظة أن الأراضي الرسوبية لم تحافظ في كل مكان على وضعها الأفقي الذي يفترض أن تكنسبه بل أنّ طبقاتها ارتفعت ، عزاليوبولد دو بوش Léopold de Buch (1830) تكوين السلاسل الجبلية إلى ارتفاع الطبقات العميقة للقشرة الأرضية بواسطة قوة المواد النارية الموجودة في مركز الأرض والدفق العامودي لهذه المواد التي هي في حالة الذوبان . لكن هذه الجبال التي تكونت يجب أن تقدم على منحدرها التابع نفسه للطبقات . لكن هذا لم يحدث . يعود الفضل لايلي دو بومون Elie de Beaumont الذي أطلق أول افتراض عن التبريد البطيء للككرة الأرضية ولسويس Suess ومارسيل برتران Marcel Bertrand لوضعها نظرية جديدة ، أكثر منطقية ، مكان نظرية الارتفاع . أنظر تشققيّة ، تعرّج .

Marnage

إرتفاع البحر

في جغرافية البحار والمحيطات - أنظر : حركة المد والجزر .
في علم الزراعة - أنظر : تسميد .

Artésien

إرتوازي (بئر)

في علم الجيولوجيا المائية - أنظر : طبقة Nappe .

Archipel

أرخبيل (مجموعة جزر)

في علم المحيطات - أنظر : جزيرة .

Ardoise

أردواز

في علم وصف الصخور - أنظر : شيبست ، نضيد (نضيد = حجر متبلر ينفلق إلى فصوص) .

Arres

أرس (منطقة)

[جبال البرنيه]

في علم أشكال الأرض الجيرية - منطقة كثيرة الصلصال في الجبال العالية ، رطبة وكثيرة الثلوج . أشكال الفوالق أو الإنكسارات بفعل إنحلال الصخور هي بأحجام مختلفة : ممرات من الجير ، أنحايد كبيرة بفعل الذوبان (سواق سطحية) ، سهول سطحية ، تكسرات ومجار مائية مع فوهات جيرية بأشكال مختلفة : شكل قناطر وأقماع .
عموماً هي تضاريس جيرية عميقة جداً .

Terrain

أرض

في علم الجيولوجيا - تعبير عام يدل على مجموع الصخور التي تظهر على سطح الكرة الأرضية والتي تشكل التضاريس .

Terre

أرض ، تراب

1 - الكوكب الثالث في المجموعة الشمسية . إن الدراسة العلمية لتنظيم وتطوير سطحه تشكل الهدف الاساسي لعلم الجغرافيا *

2 - تعبير لغوي شائع للدلالة على مادة التربة* بالمعنى البدولوجي أو الزراعي . صفات عديدة تنوع المعنى العام في الزراعة : تربة باردة ، جارة ، قوية ، خفيفة ، حرة الخ .

3 - تعبير تقني مستعمل للدلالة على أنواع الصلصال المستعملة في الصناعة : تراب قرميدي ، تراب للهراس ، تراب صامد . . .

4 - جغرافيا حقلية - تدل على قطعة « قطعة أرض » كما تدل على نموذج من الأرض الزراعية (« أرض للقمح ») .

Lande أرض باثرة

في الجغرافيا الحيوية - تكوين نباتي مُغلق على كل المستويات ، إبري غالباً وفقير بالاصناف . نَمَيّز منه :

1 - الأرض الأطلسية : عبارة عن بعض الأراضي الساحلية النباتية المتشابهة ، وان عنف الرياح يقف عائقاً أمام نمو الأشجار، وهي أراضي نباتية تمثل تراجعاً في مرحلة التقهقر الغابي . وتشكل مع الأراضي المتراجعة الأخرى حداً أقصى للنمو النباتي المعروف . وإن الأرض المرتفعة من (1 إلى 3 أمتار) تعتبر أقل تراجعاً وأكثر غنى . أما الأرض المنخفضة تكون أكثر حموضة وتحتوي على بعض النباتات الخلنجية من ذوات الفلقتين . إن معظم تربات هذه الأراضي حامضية متحدة مع تربات البدزول (Podzol) ويوجد أيضاً بعض التربات الكلسية فيها (مثل : « أرض سبارتية أو جينيت lande à spartier ou Genêt » في إسبانيا) .

مرادفها : أرض السُميسم = أزهارها رباعية تستعمل في صناعة الكانس . أرض التويا touya في (بيغور ، برن Béarn ، Bigorre) .

2 - الأرض الألبية : تضمّ تكوين نباتي حامضي ذو تركيب من الفصيلة الوردية والعنبية والقلقاسية وغيرها . . . وقد تمثل ذروة النمو النباتي . وهي مسرحاً للمراعي بحيث تنمو الحشائش تحت الغابات المنيرة الواضحة (الصنوبر المكشوف في ماليزيا وغيرها) . انظر : مرحلة étage .

3 - الأرض في المرتفعات الألبية - أنظر : مرحلة étage .

Varenne أرض باثرة

في الجغرافيا الحيوية - أنظر : ساكن حوافي الأنهار .

Déprise أرض بخسة

في الجغرافيا الزراعية - ترك مساحات ريفية أو جبلية من المزارعين أو الرعاة خارج سياق المدينة* أو شبه المدينة* . تتميز الأرض البخسة بانتشار الأراضي البور ، والاشواك ، والتشجير العفوي أو الموجه .
أنظر : نزوح ريفي .

Régur أرض بركانية (في الهند) [مصطلح هندوسي]

في علم التربة - راجع : تربة صلصالية داكنة Vertisol .

Bad Land أرض جرداء ، مقفرة [مصطلح إنكليزي - أميركي]

في علم أشكال الأرض - أنظر : حفر .

Asthénosphère أرض جوفية ، نطاق الانسياب

في علم طبيعة الأرض - طبقة لزجة تقع تحت الغلاف الحجري* بعمق 100 كلم ، تتميز بتناقص سرعة نقل الموجات الزلزالية* ، وبزيادة مرتفعة للحرارة . وتُحدد بعمق 700 كلم بطبقة الميزوسفير . وقد أصبحت مكاناً لتيارات الحمل الحراري* التي تعتبرها كمولد للانتشار في الأعماق المحيطية* . مرادف : وشاح الأرض العالي .

Bouclier أرض حاتة

في علم الجيولوجيا - منطقة من القشرة الأرضية صلبة ، ثابتة ومتينة مكونة من تربات صوانية قديمة ومتحولة . نجد عليها آثار نشوء جبال عديدة ، لكن لم يحصل تعرّجات عليها منذ عصر ما قبل الكامبري ، مثل : الأرض الحاتة الافريقية . مرادف : الراسخ .

Torra rossa أرض حمراء

في المورفولوجية الجيرية - تكوّن صلصالي كثير الاحمرار ، يكثر في المناطق الكلسية وخاصة في البيئة المتوسطة . يحتل قاع المنخفضات المسطحة* ، في أحاديث بعض السريات* ، في شقوق الصخرة الموسعة بواسطة الاذابة . يمكن أن تكون متوفرة

بكثرة ، بشكل عناصر منقولة ومحمولة ، في تكوينات تعبئة المغاور .

في علم الاتربة : أرض قديمة التكوين (صلصال أحمر ناتج عن إزالة تحمض الاندريد الكربونيك) هي بقية نائية عن إزالة تحمض الاندريد الكربونيك للصخور الكلسية الصلبة في البيئة المتوسطة مؤلفة من مادة صلصالية محمّرة تشكلت في ظل مناخ مداري جاف ذي فصول متباينة (أنظر تربة حمراء ، إهمرار) . تطورت أحياناً الأتربة الحديثة على الأراضي الحمراء ، وهي مختلفة الدورات . وذلك بسبب التمعدن الذي يؤدي إلى أتربة سمراء معتدلة ذات دبال حبيبي* (الغابة المتوسطة ذات سنديان أخضر) ، إلى أتربة سهوية (المناطق-نصف القاحلة) مغلفة أحياناً بقشرة كلنسية . غير أن أتربة حمراء فوق الصخور الكلسية ، قريبة جداً من الأرض الحمراء Terratassa ، تتشكّل محلياً في الوقت الحالي في ظل المناخ المتوسطي الجبلي المتباين .

أرض زراعية

Artigue

في الجغرافيا الزراعية - gascon artiga تعني « الأرض المستصلحة » . أرض صالحة للزراعة تطلق على أماكن عديدة في منطقة الأكييتان Aquitaine في فرنسا في جبال البرينيه وتقابلها في شمال فرنسا « الأماكن المعشبة » .

أرض زراعية صغيرة

Microfundium

في الجغرافيا الزراعية - إستثمار زراعي صغير جداً . يتعلّق بملكية زراعية في جنوب شرق آسيا ، حيث يكون الإستثمار فيها عائلياً ومساحتها أقل من هكتارين في منطقة زراعة الأرز . (ج . دلفرت J. Delvert ، « جغرافية جنوب شرق آسيا ») . في بعض المناطق الهندية في جزر الانتيل وأميركا تصل المساحة إلى أقل من ذلك أحياناً .

عُمّم هذا المصطلح في بلدان أوروبا الغربية منذ أن أرغمت المكننة الزراعية على إعادة التفكير في معدل الاستثمار الأدنى « المرود » .

(V. R. Dumont, «Voyage en France d'un agronome», Paris, 1951.

أرض زرقاوية طينية

Bri (terre de)

في مورفولوجية السواحل - مصطلح مستعمل في وسط غرب فرنسا ليشير الى رسوبات المستنقعات الساحلية . ذات اللون الأزرق ، الرملية (حُبيبات رملية معتدلة وصغيرة الحجم) مع قليل من المسحوق والطيني والغرويات والكلس .

Salenque

أرض ساحلية مالحة

في الجغرافيا الحيوية - أرض مالحة معرضة لاجتياح البحر ومستعمرة من قبل النباتات الملحية* (مثلاً الاشنان) ، مرادف : souillère (ملوثة) ، sansowire ، ، pre-salé (حقل مالح) ، Salobre .

Terra fusca

أرض سمراء

[مصطلح إيطالي]

في علم الأتربة - تربة قديمة* التكوين (« أرض سمراء ناتجة عن إزالة تجمض الاندريد الكربونيك ») ، هي بقية صلصالية (أنظر تركيب) من الازالة البطيئة لتجمض الاندريد الكربونيك للصحور الجيرية الصلبة في المنطقة المعتدلة الباردة . إن الأرض السمراء الأولية تأتي من التطور في ظل مناخ مداري رطب (أوكسيدات الحديد الحرة غير المحمرة) . إن مرحلة من الإثارة الجليدية* أو شبه الجليدية أكثر حداثة قد تترجم ببعض الجيوب الصلصالية وبتكسر الصخر الجيري . إن التربة السمراء ذات الدبال الحبيبي* قبل المرحلة الحاضرة والتي غالباً ما تتكون على الأرض السمراء ذات الإثارة الجليدية تدل على تربة مختلفة الدورات* .

Brande⁽¹⁾

أرض السُمَيْسَم

في الجغرافيا الحيوية - أنظر : أرض باثرة .

Boulbène

أرض الطمي

في علم التربة : إسم يطلق على الأراضي المغسولة أو الرطبة في منطقة تولوز خاصة على مصاطب الغارون Garonne . تتركب الأراضي الطميية من تربات حمضية رملية غير متكلّسة وغير ثابتة التركيب (أنظر : صقل) ، وهي قليلة النفاذية للمياه وأحياناً جافة . وفي بعض الحالات نراها مائلة الى البياض .

Gâtine

أرض كتوم رطبة

في الجغرافيا الزراعية - « الأراضي الكتومة الرطبة gatines » مصطلح فرنسي

(1) Brande سُمَيْسَم (جُنْبَة مَعْمَرَة ، أزهارها رباعية التركيب تستعمل في صناعة الكانيس) . (المترجم) .

قديم كان يعرف باسم أراضي « الواستين Wastines » في مناطق الفلاندر « وأراضي الغاست terres gastes » في مقاطعة البروفنس . كانت أراضي شبه زراعية غير منتظمة في الغابة . قد طرح ر. ديون Dion هذا التعبير كنمط للطبيعة الريفية ذات الحقول غير المنتظمة والسكن المبعثر حيث لا يوجد الريف ولا الغابة ، وهو صورة عن الأرض الكنتوم الرطبة الحائرة .

Salobre أرض مالحة

في الجغرافيا الحيوية - أنظر : (أرض ساحلية مالحة Salenque) .

Sagne أرض مستنقع عالية

في الجغرافيا الحيوية - أرض فيها مستنقعات وتواجد في كتل الجبال القديمة . (أنظر : مستنقع عالٍ) .

Sansouire أرض ملحية

في الجغرافيا الحيوية - أنظر : (أرض ساحلية مالحة) .

Plancher de cirque أرضية مدرج

في علم الجليد - قاع مسطح للمدرج جليدي .

Vaine pature الإرعاء الشائع

في الجغرافيا الزراعية - عندما تتخلص الأرض المزروعة من محاصيلها ، تعلن أراضي نخالية وذلك في الزراعة الأوروبية القديمة . الإرعاء على الأراضي الخالية حق جماعي . يمكن أن ينظم الإرعاء الشائع بشكل جماعي إلى حد ما ؛ للتعبير عنه بشكل جيد ، فهو يفترض القطيع المشترك ، الحقول المفتوحة ، منع الإغلاق وأكثر من ذلك أيضاً المناوبة الزراعية المنظمة على صنعيد القرية بمجملها . ولقد ساهم بقوة في الحفاظ على نظام الحقول المفتوحة .

لا يزال الإرعاء الشائع موجوداً بأشكال مختلفة في الاقتصاديات التقليدية الواسعة أو المشتركة في آن معاً (في الجبال المتوسطة والشرق الأوسط مثلاً) .

جغرافيا تاريخية - بهدف معالجة نقص المصادر لتغذية الماشية ، عمدت الزراعة

القديمة الى ممارسة الارعاء الشائع . لم يدل على الارعاء الحر في الأراضي البور وفي الغابات ، ولكن حق رعاية القطعان على أراضي الغير الخالية من المحاصيل وفي حقوله بعد ظهور الأعشاب فيها .

الارعاء في هذه الأراضي الخالية كان وحده في المعجم القديم وكان يدل غالباً على الحق الفردي في الملكية ، كانت هذه غاية جماعية أساساً : جميع حيوانات القرية ، بعد تجميعها في قطع مشترك ، حسب أوامر محددة من سلطات المكان أو حسب العادة ، كانت تقوم برعاية الحقول بعد جني محصولها . يتوجب على مالك الحقل استقبالتها بجانب بعض القطعان « للفلاحين الكبار » كما لو كانت ماشيته أو حيواناته هو (بلوخ M. Bloch) . هذه الخدمة الجماعية التي خضعت لها عادات كثيرة ، خاصة في الشرق ، سببت الامتناع عن تسييج قطع الأرض .

أرغاني (تكتونيات)

Arganieme (tectonique)

أنظر : الحركات الباطنية Tectonique .

Arkose⁽¹⁾

أركوز

في علم وصف الصخور - حث* فلديسباري .

Galleries

أروقة

في الجغرافيا المدنية - ممرات مغطاة ، مخصصة للتجارة والنزهات ، خارج الاطار العام للحركة المدنية ، وتكون عادة داخل الأبنية السكنية أو حول الحدائق الداخلية : قاعات القصر الملكي في باريس . وهي تحمل أسماء مختلفة حسب موقعها داخل الابنية : وتعرف باسم « مثنّ الزوايا octogone » في ميلانو ، وباسم « الممرات Passages » في وسط باريس أو ليون . ونستخدم أيضاً تعبير «galeries» للإشارة إلى شرفات القناطر التي تحيط بعض الشوارع الكبرى والأماكن الرئيسية في مدن حوض البحر المتوسط مثل إيطاليا وإسبانيا .

والترجمة الحديثة للأروقة تتمثل من خلال الشوارع التجارية المخصصة للمشاة خلال تكوين المدن الأوروبية ، ثم بعد إعادة بنائها بعد أن خربتها الحرب ، ولنا نموذج بدائي

(1) Arkose أركوز : حجر صواني استعمل في بناء بعض الكنائس الأوروبية وخاصة الكنائس الفرنسية .

هذه القاعات معروف بحفاظه على الطابع القديم هو «أروقة ليجبان galleries Lijbaan» .

Arroyo أرويو
[مصطلح إسباني]

في علم المياه - مجرى ماء ثانوي وقد يكون على العموم موسمياً وفي وادٍ* ما .
انظر : مهر .

Dénitrification إزالة النترتة
في علم التربة - التخفيض البيولوجي لكميات النترات ونترات الأزوت أو الأوكسيدات الغازية من هذا العنصر . تتوافق هذه الظاهرة مع فقدان الأزوت من التربة ؛ يحدث هذا في التربة مائية التشكيل* أو ذات البنية المتقهقرة* . عكسها : نترتة .

Crise أزمة ، ضائقة

فقد التوازن أو إنحراف الميل خلال التطور . تستعمل هذه الكلمة في الجغرافيا الطبيعية وفي الاقتصاد ، وفي الجغرافيا البشرية . مثال : مرحلة تكتونية ، أزمة اقتصادية ، إنحراف تكويني .

« - إنحراف تكويني : مرحلة نشاط حيٍّ مكثف لتكوين نمط جديد . الحالة التكوينية عند بعض الباحثين هي النتيجة الإلزامية للمرحلة التشفقية . وعند البعض الآخر تنجم عن التبدل المناخي مع التدمير الكامل أو الجزئي للغطاء النباتي ، يعني المرور من حالة الثباتية الحيوية إلى الفترة المضطربة » .

- أزمة اقتصادية - أزمة في الدورة الاقتصادية* ، هي مرحلة من التراجع تتميز بالتضخم الانتاجي والبطالة* . كانت الأزمات الاقتصادية متشعبة وخطيرة في المرحلة الرأسمالية التي امتدت منذ نهاية القرن التاسع عشر وفي النصف الأول من القرن العشرين ، كالأزمة الاقتصادية عام 1929 ، التي طالت تفاعلاتها وتأثيراتها حتى الحرب العالمية الثانية . بعد عام 1950 ، نجحت السياسات المعاكسة لتلك المرحلة في تجنب تجدد الأزمات في معظم البلدان الصناعية .

أسباب الأزمات معقدة ومتنوعة حسب الحالات ؛ لكنها تخضع لعدم قدرة المراقبة الشاملة لنظام اقتصادي حر يمارس على مجموع النشاطات . وهناك بعض المواقفات الألية غير المطابقة تكفي لتححدث مثل هذه الأزمات : مضاربة مالية ، تضخم ، عدم

المطابقة القطاعية في عرض الطلب وغيرها .

في الواقع ، الأزمات هي حوادث عرضية تطورية . تلاحظ إنطلاقة الأزمة من خلال الصعوبات الجزئية والمتموضعة ، حيث الأزمة بحد ذاتها تخلق شللاً كاملاً في النظام . ويؤدي هذا التوقف الى القرار الذي يدعو الى العودة الى النظام : تُستنفد المخزونات ، ويزيد الضغط على الطلب وتحريك آلية العمل .

بصورة عامة ، يتطلب كل تطور تتبّع مراحل الثبات النسبي أو التطور البطيء أو مراحل الزيادة أو فقد التوازن التي تسبب الأزمات .

تسلّم بعض النظريات في الجغرافيا الطبيعية ، بالتكرار الدوري لتتابع التطورات البطيئة والأزمات ، وتقول نظريات أخرى بتطور متواصل مع نقص في التوازنات والتبدل في نمط التطور ، عن طريق الثورة (نمط آخر من الأزمة) .

« - أزمة غذائية في الجغرافيا التاريخية - لمحة أشار إليها المؤرخون الجدد للدلالة على المجاعات والجذب . تحصل الأزمة الغذائية من جراء حداث مناخي (شتاء عاصف ، ربيع جاف أو صيف رطب) ، يترجم بارتفاع عالٍ للأسعار ، وضغط سكاني متزايد ، وحركة جغرافية ضخمة ، ونسبة وفيات عالية جداً ، ونقص في عدد حالات الزواج والتقارب . من خلال هذه الأزمات اهتزت البنيات السكانية في فرنسا قديماً في الأعوام 1650 ، 1661 ، 1693 ، 1709 ، 1740 و 1795 . لم يوافق المؤرخون بالاجماع على أسباب الوفيات ، بعضهم أمثال (ب . غوبر P.Goubert) عزا ذلك إلى الدور الرئيسي الذي يتمثل بالمجاعة ، والبعض الآخر مثل (ب . شوني P.Chanu) عزا الاسباب إلى الأمراض المنتشرة عن هجرة المتسولين » .

Azote

أزوت ، نروجين

في علم الارصاد الجوية - غاز أساسي في الغلاف الجوي* (بحجم 78% على مستوى الأرض) . في علم التربة - أنظر : نترجة⁽¹⁾ nitrification وتربة عضوية humus .

Échelles

أساكيلُ المشرق

في الجغرافيا التاريخية - إسم أطلق في حوض البحر المتوسط أو بحر المشرق على

(1) nitrification نترجة أو نترتة : تفاعل جراثيمي كيميائي يحوّل الامونياك وأملاحه إلى نترات . . .

المدن التجارية ، من « سكاللا Scala » أي المكان الذي نضع فيه سلماً للتفريغ والنزول من السفينة . وكان لفرنسا قنصلياتها ، مخازنها ، مكاتبها في كل أساكن المشرق وكذلك الأمم الأخرى في حلب وفي مصر . وتوسعت هذه التسمية لتشمل المرافئ الاميركية أو الافريقية .

Hibernation

إسبات

في الجغرافيا الحيوية - أنظر : سبات dormance .

Antécédence

أسبقية

في علم أشكال الأرض - أنظر : تفور .

Affrètement

إستئجار سفينة

في الملاحة البحرية - تأجير سفينة تعاقدياً .
يكون المؤجر صاحب السفينة ومستلمها هو المستأجر ومصاريف الخدمة هي الاجرة le fret . وعقد الاجارة يحدّد كعقد إيجار ثابت . ويعدّ للحمولة المنقولة كشف بياني يعرف بفاتورة البضائع المشحونة connaissance .

Estancia

إستانثيا ، مقام

[مصطلح إسباني]

في الجغرافيا المدارية - كلمة تدل على الحقول الواسعة لتربية الحيوانات في بلدان أميركا اللاتينية (الناطقة بالاسبانية) . يدعى المالك «استانثيرو estanciero» . ويطلق على الملكية الكبيرة لتربية الحيوانات في كل بلدان أميركا اللاتينية الناطقة بالاسبانية اسم : « استانثيا دي غانادو estancia de ganado » (مقام المشية) .

Exploitation

إستثمار ، استغلال

كلمة واسعة المدلول ، من جهة تدل على طرق تنمية موارد قارة أو منطقة (تقنية وبنوية) ، ومن جهة أخرى تطابق الانتاج والمشاريع خاصة في القطاع الزراعي ، (حيث يكون الاستثمار غالباً عبارة عن إستثمار) .

في الجغرافيا الزراعية - الاستثمار الزراعي : هو القاعدة الاساسية للانتاج

الزراعي (المرادف الانكليزي Holding أو أكثر الأحيان farm) ، يقوم الاستثمار على تملك قطعة أرض أو ملكية زراعية (مزرعة) . يتميز الاستثمار الزراعي عن الملكية العقارية بطريقة جذرية ، حيث بالامكان تقسيم منطقة ملكية زراعية كبيرة إلى قطع صغيرة للاستثمار (مقاطعة توسكانه) ، وقد يوجد العكس (في الحوض الباريسي حيث تتألف الملكية الكبيرة من عدة ملكيات) . تكوّن الصلة الاجتماعية لاستثمار الملكية العقارية مفهوم الاستثمار الزراعي .

يتميز الاستثمار الزراعي غالباً بمقياس مساحته وحجمه . ففي أوروبا تعلق نسبة الاستثمار الكبير على خمسين هكتاراً ، تشمل 80% أراضي المملكة المتحدة ، و 43% في فرنسا ، وثلث المساحة تقريباً في كل من إيرلندا والداينمارك وإيطاليا ، وتصل إلى 20% فقط في ألمانيا الاتحادية و 15% في هولندا . لكن تجهيز المزرعة بالطاقة البشرية والحيوانية والميكانيكية ، وأهمية رؤوس الأموال تسمح بتحديد دقيق لمفاهيم الزراعة الكبيرة والزراعة الصغيرة . يحدّد الاستثمار الزراعي هدفه : يقال استثمار الغذاء ، والاستثمار التجاري واستثمار المضاربات (بيار جورج) وذلك وفقاً لدرجة إنفتاح السوق . يسمح هذا المفهوم بتمييز الفوارق بين استثمارات الفلاحين والاستثمار الزراعي الحقيقي . عندما لا يعطي الاستثمار الزراعي للمستثمر مجموع دخله وعندما لا يقوم بتشغيله كل السنة ، نستعمل عندئذ عبارة الاستثمار الجزئي أو المؤقت . أنواع المشاركة فيه مختلفة : مشاركة بأجر صناعي (مشاركة العمال والفلاحين) ، عمل محدود لتعاقد (استثمار تعاقدية) ، أو زراعة (في أوقات الفراغ) وغيرها . تنتشر أنواع هذه الاستثمارات في الأرياف المتمدّنة .

في الجغرافيا الصناعية - استثمار منجمي (المناجم) : العبارة لها مفهومان مختلفان : ينتج الواحد عن الآخر : من جهة ، تعني استثمار منجم ومن جهة ثانية وحدة الانتاج التي يشكلها المنجم في حالة الاستغلال . عموماً هو مجموعة العمل المنجمي لبلد معين ، وتتطلب صناعة استخراج المناجم طرقاً تقنية مميّزة تنحصر في مناطق خاصة (أنظر : منجم mine) . كما تعتبر صناعة المناجم الصناعة الأولية والأساسية اليوم والتي تمتاز بالمكننة وبقوة رأس مالها ، وغالباً ما تكون تحت رعاية أو مراقبة مجموعات مختصة باستخراج المعادن ، أو مجموعات كيميائية لتشغيل المنجم . وتعتبر شركة « ميفرما Miferma » هي (شركة مناجم الحديد في موريتانيا) فرعاً من شركات الصناعات الحديدية الفرنسية والبريطانية والإيطالية والألمانية . وكانت هذه الشركة سبباً في الماضي لنشوء شركات كبيرة (شركات مناجم حوض الرور ، ريو تنتو ، واتحاد مناجم كاتنغا وغيرها) . وقد أدخلت إلى نشاطها المنجمي استخلاص المعادن وتحويلها الأولي .

« شكّل تطور الاستثمارات المنجمية (الفحم والحديد والمعادن الأخرى) ، القواعد الأساسية لتقنية الثورة الصناعية في القرن التاسع عشر . وقد بدأ اليوم يخفّ في البلدان النامية ، إما بسبب استنفاد مواد المناجم أو لتفضيل العودة الى مصادر جديدة للتخزين البعيد المدى لأسباب اقتصادية ، أو لأن المنافسة بين المواد الأساسية لنفس الاستعمال قد حدّت من تسويقه (الفحم) . بعد أن كان استثمار المناجم رمزاً للقوة الاقتصادية للبلد ، أصبح اليوم يحتل مكانة أقل أهمية على حساب تقدّم الصناعات التحويلية . ما زال استغلال المناجم متقدماً في العالم الثالث بدافع المشاريع الصناعية للبلدان الرأسمالية التي تبحث عن كمية متزايدة للتخزين من المواد المنجمية ؛ فهي تشكّل في البلدان النامية أساساً لعملية تصنيع مستعارة لا تساهم في تنميتها بشيء إنما تشكّل خطراً على عملية اقتطاع اقتصادها من الخارج . »

- الاستثمار الصناعي : تستعمل العبارة لمفهومين مختلفين : فهي تعني من جهة المشاريع الصناعية ، ومن جهة أخرى التحوّل من طريقة التصنيع في مرحلة التجربة في المشغل النموذجي إلى الانتاج على الصعيد الصناعي الفعلي . استعمالها خطأ في كلمة مصنع أو معمل ، فالمصطلح الدقيق في هذه الحالة هو في كلمة « مؤسسة établissement » .

« - الاستثمار الهامشي : هو استثمار قليل المردود ، يَسمح بوجوده لأن الطلب عليه يبرّر هذا الوجود ، ولكنه معرّض للانحيار لأدنى تلف بالحالة الاقتصادية . تشكّل هذه العبارة توافقاً اقتصادياً للمشاريع المرتكزة على نظرية اقتصادية عامة وُلدت في الثلث الأخير من القرن التاسع عشر (الهامشية) وهي تقضي بأن الأهمية التي يعطيها المستهلك لكل كمية معادلة للقيمة النقدية توازي المنفعة التي تقدمها له آخر كمية حصل عليها من هذا المال . »

يتألف الاستثمار الهامشي غالباً من مشاريع صغيرة غير معرّضة للإلغاء من قبل المنشآت الكبرى أيام الازدهار الاقتصادي ، لأنها تكون الضحية الأولى للانحيار أيام تدهور السوق التجاري أو شروط الانتاج . ترتدّ هذه المنشآت الصغيرة بانحيارها على المنشآت الكبيرة في حالة التدهور الاقتصادي ، لأنه لولا وجود المنشآت الصغيرة لكان التدهور الاقتصادي يضرب مباشرة المنشآت الكبيرة وبشكل خطير . »

Investissement

إستثمار ، توظيف

في الجغرافيا الاقتصادية - استخدام من قبل فرد ، مشروع أو دولة لبعض كمية

من النقد لخلق سلع انتاجية ، تجهيزات ، مواد استهلاكية أو خدمات . يتطلب الاستثمار وجود رأسمال نقدي للتوظيف ، كما يوجد رابط ضيق مع آلية التوفير التي تسمح بتكوين هذا الرأسمال .

نفرق بين الاستثمارات الانتاجية المستخدمة لزيادة الانتاج ، والاستثمارات الاجتماعية التي تهدف إلى تحسين الشروط المعيشية . حسب النظام المستثمر ، نواجه الاستثمارات الخاصة الناجمة عن حالات فردية ، والاستثمارات للعامة التي تقوم بها الدولة . معظم الاستثمارات الانتاجية في النظام الرأسمالي الحر هي خاصة ولا تتدخل الدولة إلا من خلال الاستثمارات للفائدة العامة ؛ ولقد ازدادت مجالات تدخل الدولة في القرن العشرين في البلدان الرأسمالية ، بينما في البلدان الاشتراكية الدولة هي السيد الأكبر في جميع قرارات الاستثمار . أخيراً في أي اقتصاد وطني ، يجب الفصل بين الاستثمارات الوطنية واستثمارات الرساميل الاجنبية ، وأصبحت هذه المشكلة من الأولويات في اقتصاديات البلدان النامية .

Faire-Valoir

إستثمار زراعي

في الجغرافيا الزراعية - طريقة الاستثمار الزراعي هي النظام القانوني للاستغلال الزراعي . عندما يكون صاحب الأرض نفسه سيد الاستثمار نقول أن هناك استثماراً مباشراً . ولكن يجب التمييز بين الاستثمار المباشر للعائلة القروية والاستثمار الكبير الواسع الذي يشارك فيه مدير وعمال زراعيين وغيرهم عندما لا يكون المالك هو الموجه الأول للاستثمار يكون الاستثمار الزراعي غير مباشر . في « عقد إستثمار الأرض métayage » يحتفظ المالك بحق الإدارة . أما في حالة « تأجير الأرض fermage » يكون الحال مطابقاً للاستثمار الزراعي غير المباشر . هذه التعابير المتفرقة ، الصالحة في أوروبا الغربية ، لا يسهل تطبيقها على بنى زراعية أخرى : أنظر مثلاً كلمة قنانة زراعية* colonat في الجغرافيا المدارية . تعرف الزراعات الجماعية الاستثمار الزراعي عن طريق الموظفين (مزارع الدولة) أو عن طريق مجموعة المستثمرين (مزارع تعاونية) .

Emploi

إستخدام ، وظيفة ، عمل

في الجغرافيا الاقتصادية - إندماج الفرد في عملية النشاط الاقتصادي . تشمل نظرية الاستخدام على المستوى الجغرافي أخذة مصطلحات تموضعية (إنتشار الاستخدام

بالنسبة لمكان وجود الشعوب) ولتحديد مشاركة كبرى للسكان في سن النشاط الاقتصادي . كما تحدد البطالة المقنعة حالة الاشخاص في سن العمل الذين يجدون أنفسهم في حالة البطالة* ، أو يقومون بأعمال ذات إنتاجية منخفضة ولمدة غير محددة وغالباً ، ما تكون أقل من وقت العمل الطبيعي في السنة (خاصة في البلدان غير الصناعية) .

إستدارة (درجة الاستدارة) Arrondissement (degré d')

في دراسة الرواسب - مرادف مؤشر المغلول* .

إستراحة أرض Jachère. Jachère forestière etc.

في الجغرافيا الزراعية - تُعتبر استراحة الأرض ضرورية في الزراعة التقليدية الفقيرة بالأسمدة . تترك الأرض لبعض الوقت بوراً أو محروثة ، ودامت استراحة الأرض فترة طويلة في الجبل الألبى العالى حيث كان السلت يبقى في الأرض ما يزيد عن السنة (إستراحة الأرض المرتفعة) وكذلك في الأراضي الجافة حول منطقة البحر المتوسط حيث يتطلب جفاف الصيف فترة استراحة مشغولة لتجميع الرطوبة في التربة (استراحة الجفاف) أنظر أيضاً : زراعة جافة dry-farming .

أما الغابة المتروكة فتتميز بها البلدان المدارية : بعد حصول القطف بسنة أو سنتين من الزراعة ، يترك الحقل لفترة طويلة للنباتات الثانوية . وهذه الإعادة لتكوين الغطاء النباتي هي التقنية التقليدية الأكثر سهولة لتزويد التربة بالمواد العضوية . أنظر : مناوبة زراعة ، الزراعة بعد الحريق ، الخ .

إستصلاح الأراضي Défrichement

في الجغرافيا الاقتصادية : زراعة أراضٍ جديدة مُستصلحة من الغابة أو النباتات الهامشية . إستصلاح الأراضي هو نتيجة هذا العمل .

ظهرت عملية الاستصلاح الزراعي الكبرى في أوروبا الغربية « بوضوح بعد عام 1150 ، خاصة في إنكلترا ، وفي شمال فرنسا ، وفي ألمانيا وفي سهول البو » ، (دوبي Duby) ؛ « رافق هذه المرحلة تأسيس القرى والمزارع وهي تُعتبر ، بعد المرحلة الحجرية الحديثة ، الأخصب في التاريخ الزراعي الفرنسي » (ديمنجون Demangeon) انظر : إعشاب ، أرض زراعية ، فالدهو فندويرف .

أما في البلدان المدارية ، تنجم المشاهد الزراعية بشكل عام عن استصلاح الأماكن المشجرة أو العشبية . أما في المناطق الزراعية القائمة على الحريق يقوم الاستصلاح بعد الحريق مما يفتح مجالاً لحقول مؤقتة تعود إلى النبات الطبيعي بعد عدة سنوات من الزراعة .

Colonisation

إستعمار

الإستعمار في المفهوم السياسي والتاريخي يعني المناطق المُستعمرة أي الكائنة تحت الوصاية (أو المستعمرات) من خلال دولة فرضت سيطرتها السياسية والعسكرية والاقتصادية . وفي النقيض مرور نظام استعماري إلى الاستقلال وهي مرحلة تعرف بزوال الاستعمار .

ويعبّر أيضاً عن الاستعمار باحتلال الأرض من قبل شعب قادم بقصد الاستثمار . وتنطبق حالة الاسكان الاستعماري على البلدان ذات المساحات الشاسعة والتي تحتاج إلى طاقة بشرية لاسكانها واستغلالها (استعمار سيبيريا ، غرب أميركا ، أواسط البرازيل . . .) .

- الاستثمار الزراعي : عبارة عن مجموعة العمليات التي تهدف إلى زيادة المساحة الزراعية للأراضي غير المستعملة وغير المستثمرة والجرداء وأراضي المراعي . ويتضمن الاستثمار أيضاً إستصلاح الأراضي وتجهيزها للزراعة ، وإسكانها بشعوب مهاجرة . وللعمليات الزراعية أهدافها المتنوعة منها : توسيع المساحة الزراعية واستغلال مصادر جديدة من الأرض والمياه ؛ إعمار مناطق كانت خالية من السكان ؛ خلق تجمّعات أو مؤسسات نموذجية أو نوعية . ويتم الاستثمار الزراعي بعد سلسلة من العمليات المتنوعة : بعضها طبيعي : تحويل مساحات واسعة إلى الزراعة كما في هولندا ، تخفيف المناخ ، تناقص المردود الناجم عن جفاف التربة ؛ وبعضها نتيجة التطور الاجتماعي والاقتصادي : الضغط السكاني من خلال البيانات عن المهاجرين الذين هم في إزدیاد مستمر ، ومن جراء التطور أو الأزمة في الأسواق الزراعية العالمية وتخصّر المجتمعات الرعوية واستقرارها من بدَاوة وشبه بدَاوة ، والاصلاح الزراعي الذي يجذب حركات الهجرة للاستفادة من الأرض ، وبرامج وتصاميم ومشاريع التنمية التقنية والزراعية التي تهدف إلى الربح من الأرض من خلال عمليات تصريف المياه والاستصلاح والري : مثل غزو « الأراضي العذراء » في كازاخستان وسيبيريا من الاتحاد السوفيتي . وقد ترسم خطوة محدّدة للاستثمار تحولات شاملة في البنى الديموغرافية والاجتماعية والعقارية

وبطريقة أشمل تغير جذري للمناطق الزراعية . قد يكون الاستثمار الزراعي عفويًا أو قسريًا : إستعمال الأراضي من قبل أفراد أو جماعات بعد ثورة الفلاحين على السلطة ؛ قيام تجمعات صغيرة للاجئين بعد هجرة أو نفي أو تغيير حدود أو نظام سياسي . وبشكل عام فالاستثمار في أيامنا موجه وجماعي وتتكوّن هذه التصاميم الاستثمارية الزراعية بإشراف الدولة : هبوط المزارعين من الجبال أو استقرار الرعاة (في أميركا اللاتينية وفي محيط الصحاري والشرق الأوسط) : أو تبعاً لقرار - من - الدولة : كما في النداء الذي وجهه خروتشوف إلى المزارعين الشباب لاستثمار الأراضي البكر أثناء الغزو السوفيتي لها . ويلاحظ بأن الاستثمار قد يكون قديماً ومستقراً أو قد يتعرّض إلى إنتكاسة ؛ كما قد يكون حديثاً وناشطاً .

من البديهي وقوع أهم مناطق الاستثمار في البلدان المدارية وفي معظم البلدان المتخلفة . ويجب التنويه باستصلاح الأراضي في البلاد المنخفضة ، واستقطاب 400,000 فنلندي في منطقة كاريليا Carélie إلى الاتحاد السوفيتي ، الاستثمار الجماعي للتربات والسهول الزراعية في البلدان الاشتراكية (هنغاريا ، يوغوسلافيا ، رومانيا) حتى في فرنسا قامت بعض المستعمرات الزراعية في المناطق الجرداء في جنوب الألب ، وتلك المستعمرات المنتشرة في شمال افريقيا وفي مناطق البحر المتوسط والمناطق الاستوائية التي أدت إلى إقامة قرى وزراعات متنوعة .

إن القطاعات الكبرى التي شهدت استثمار الأرض ، تتوزع في أميركا اللاتينية (الأراضي المنخفضة والهامبا والمناطق المحيطة بحوض الأمازون ، الاستثمارات الأولى في سان باولو⁽¹⁾) وفي أروكانيا ومناطق إعادة إسكان المستعمرين التي نتجت عن الاصلاحات الزراعية في تشيلي ، في فنزويلا ، في البيرو* وفي كولومبيا) ، أما في افريقيا (فهناك خطة الجزيرة في السودان ، ومصلحة النيجر في مالي ، واستثمارات الأراضي في افريقيا الشرقية) وفي الشرق الأوسط (اللاجئين الفلسطينيين) ، وفي آسيا (الهند ، سيلان⁽²⁾ والصين) .

في البلدان المدارية : الاستنفاد السريع للأراضي المزروعة ، الضغط السكاني ، ظروف اقتصادية ، كلها تقود باستمرار إلى استثمار الأراضي الجديدة من قبل الفلاحين . وأدت إلى نزول الفلاحين إلى السهول ، واستصلاح المناطق الحرجية والاهتمام بالوديان . يمكن أن تكون هذه التحركات من عمل الافراد أو التجمعات ، ويمكن أن

(1) السهول المعشوشبة في أميركا الجنوبية .

(2) سريلانكا .

تكون عفوية أو موجهة (استعمار رسمي). إن تقدم الاستعمار قد يتم بصورة مشروع استصلاحي (جهة استصلاحية) تقضم الأراضي المشجرة مستبدلة إياها خلال تقدمها بالأرياف المزروعة ، كما يمكن أن تحدث بطريقة أكثر فوضوية تسفر عن منشآت منظمة وموضوعية (كالفسحات داخل الغابات للاستعمار الريفي) .

Utilisation du sol

إستعمال الأرض

في الجغرافيا الزراعية - كلمة مرادفة لـ Land-Use لدى المؤلفين الانكلوساكسونيين . تكشف خرائط استعمال الأرض الخطوط الكبرى للمنظر الريفي (شكل القطع ، وضعية السكن وخطوط المواصلات ، تطوير استعمال المياه ، الخ) . وللنظام الزراعي (أراض محروثة وطبيعتها ، حقول ، مراعي ، غابات ، الخ .) .

Usages

إستعمالات ، ممارسات

في الجغرافيا التاريخية - غابات ، مراعي ، عيصر ، أراضٍ فارغة وبور تعود إلى جماعات ، حيث يستطيع كل شخص أن يرسل ماشيته أو يستعمل الأخشاب لأغراضه (تدفئة ، بناء . . .) . تحدد العادات مدى امتداد هذه الحقوق وحدودها (المنوعات) .

[M.Devèze ، الحياة في الغابة الفرنسية خلال القرن السادس عشر ، باريس ، 1967 ، الجزء الأول ، ص . ص 81 - 106 . كان الأسياد ميالين إلى انتزاع هذه الاستعمالات وضمها إلى أملاكهم الخاصة] .

Occupation du sol

إستغلال الأرض

في الجغرافيا البشرية - إستعمال المساحة في معطيات انتاجية (إستغلال زراعي ، رعي صناعي) أو في إطار توزيع المنشآت الحيوية والخدمات والسكن في تجمعات مدنية تنظم المساحة . وقد استخدم أيضاً علماء المدن هذا التعبير : إستغلال التراب . وخصصوا « تصاميم لاستعمال التراب » ، آخذين في الاعتبار كثافات السكن المتوقعة في كل مكان معبراً عنها بواسطة « عوامل استخدام التراب » .

Reception (bassin de)

الاستقبال (حوض)

في علم المياه - أنظر : سيل .

pH(du sol)

الأس الهيدروجيني (للترية)

في علم التربة - القيمة العددية عكس لوغاريتم تركيز الايونات هيدروجين H^+ في التربة . يحدد pH درجة حموضة التربة أو قلويتها من خلال عينة من التربة بالنسبة لمعدل الرطوبة النوعية ويعبر عن القيمة من خلال مقياس pH : إذا كان $pH > 7$ تكون التربة حامضية ؛ إذا كان $pH = 7$ تكون محايدة ؛ أما إذا كان $pH < 7$ تكون قاعدية أو قلوية .

Stabilité

إستقرار

في علم الارصاد الجوية - أنظر : عدم استقرار .

Sédentarisation

إستقرار ، تحضّر

في الجغرافيا الزراعية - إستقرار البدوي . تتعلّق البداوة بالمناطق الصحراوية ، شمال افريقيا ، السهوب الجافة ، متوسطة وقارية ، والادغال المدارية الجافة . إن بدو الصحراء - مربي الماشية البدو في السهول العالية المغربية ، ورعاة السهوب الروسية ، وبدو البول Peuls في اطراف الساحل للمناطق المدارية ، كلهم عندهم نمط حياة بدوي . إن إدخال حضارة زراعية جديدة (في افريقيا الشمالية مثلاً) وتطور الزراعة في البيئة الجافة بفضل أشكال مؤصلة وباستعمال الزراعة الفعلية Dry-Farming (في السهوب المتوسطة والقارية) ، والضغط الديموغرافي ، أدت الى استقرار كثير من البدو وأنعاف البدو ، إن الانتقال من الخيمة إلى مسكن مثبت على الأرض حتى ولو كان ذا نوعية رديئة (كوخ Gourbi) ، هو المظهر الخارجي لعملية التحضر . تختلط تربية الماشية بالزراعة ، دور الأولى يخف تدريجياً بينما الثانية تلعب دوراً أكثر أهمية . هذه الزراعة ، في مناطق جافة ، هي دائماً مهددة بموجات قحل حادة ، ولها مواصفات « الزراعة - اليانصيب » « agriculture-loterie » (دبو J.Despois ، « تونس ») ، يمكن للتحضر أن يحدث (غرب الولايات المتحدة ، غرب البامبا ، أستراليا) ، بتشكّل مربيين جدد للحيوانات ، يعيشون من مزارع ، ويقطعون السهوب إلى حصص كبيرة مساحة كل واحدة منها عدة آلاف من الهكتارات ومحاطة بشريط حديدي وتحتوي على زرائب تستقبل الواحدة بعد الأخرى الخراف (paddock, corral) . في البلدان حيث

الأراضي ليست شاذة ومعروفة بالملكيات الجماعية للقبائل كما في افريقيا الشمالية (السهوب ، السهول العليا) ، فإن هذا التغيير لا يتحقق إلا في إطار المجتمعات المحلية ، لذلك فهو بطيء جداً .

إن التحضر في المناطق الجافة في الاتحاد السوفياتي يتم بواسطة الدولة إما بخلق آبار ماء (ادزباكستان) وإما بإنشاء نشاطات صناعية كما في المناطق البترولية في الشرق الأوسط .

(وصف جيد لظاهرة التحضر في مؤلفات د. J. Despois المتعلقة بشمال افريقيا (شمال افريقيا L'Afrique du Nord ، الساحل والسهوب الواسعة Sahel et basse-steppe ، تونس La Tunisie) .

Bio-Rhexistasié

إستقرار الكائنات الحية مع التضاريس

في الجغرافيا الحيوية - نظرية عامة من وحي التربة (ارهارت ، H. Erhart) تربط تطور التربة بتطور الغطاء النباتي وبعض الأشكال الأخرى . ويشرح بعض النماذج من الدورات الترسبية .

الثباتية الحيوية هي مرحلة استقرار بيولوجي يتحقق خلالها ، تحت غطاء غابي ، التبدل في موقعها للمادة الصخرية مع تحرك عناصر ركازية معدنية قابلة للذوبان .

أما الفترة المضطربة فتتمثل انقطاع هذا التوازن تحت تأثيرات مناخية ، بنيوية أديمية (تكتونية) * أو إنسانية * . إنها طور تكوين نقوش يبدأ بجرف التربة والبقايا المتراكمة حولها خلال الفترة السابقة للثباتية .

وهناك طور تتعاقب خلاله مفاعيل مخففة من الثباتية والاضطراب (بساط نباتي ضعيف الكثافة) .

Spéléologie

إستكشاف المغاور

في مورفولوجية الكارست - مجموعة من الابحاث تختص بالمغاور داخل الأرض .
نميز عند مستكشفي المغاور عدة إتجاهات :

1 - علم إستكشاف المغاور الرائد حيث بحث الاستكشاف يغلب أحياناً على الأهداف العلمية ؛ تتميز المرحلة الحالية مثلاً بالسباق على تسجيل أكبر رقم في العمق (أكثر

من ألف متر) ، بمحاولات إجتياز المصبات الخطرة ، بتسجيل أطول مدة للحياة داخل الأرض (عدة أشهر) .

- 2 - علم استكشاف المغاور العلمي الذي يحتوي على عدة فروع :
- ذات خاصة مورفولوجية غالبة (دراسة المياه الجوفية ، أشكال الاذابة ، الخ . . .) .
 - ذات خاصة بيولوجية غالبة (نبات وحيوان الكهوف ، ظروف المعيشة البشرية) ؛
 - فرع مشارك لعلم آثار ما قبل التاريخ (منحوتات ، أدوات ، علم دراسة الترسبات ، علم دراسة اللقاحات الحاضرة والماضية) ؛
 - علم إستكشاف المغاور التطبيقي ، يشترك مع خصائص الشكّلين السابقين مع وجود أهداف مفيدة وموجهة نحو الهيدروتكنيك (أبحاث حول المناسيب القوية الدأخلية لاستغلالها في توليد الطاقة الكهرومائية) ، التطبيقات العسكرية (ملاجىء ضد القصف والاشعاعات) ، الاستغلال التجاري المتوقع (سياحة الأعماق) .

Plésioclimax

إستمرار النمو

في الجغرافيا الحيوية - أنظر : أوج .

Expropriation

إستملاك

في الجغرافيا الزراعية والمدينية - استعادة اعتماد أو ملك عقاري بواسطة مجموعة عامة (إستملاك لحساب المصلحة العامة) . من طرق الاستملاك الاصلاح الزراعي مع التعويض للمالكين أو بدونه .

Autoconsommation

استهلاك ذاتي

استهلاك المنتجين لما يُنتجونه بأنفسهم . وهي حالة مطبقة على المجتمعات القديمة . في المجتمعات الموجودة حالياً من النادر إيجاد حالة مطلقة من الاستهلاك الذاتي أو الاكتفاء الذاتي . إن كسر العزل الاقتصادي المباشر بسبب فتح طرق المواصلات وانتشار التجارة حددت الاستهلاك الذاتي بنسب مختلفة بالنسبة للإنتاج العام .
يخصص الاستغلال الزراعي قسماً من إنتاجه لاستهلاكه الخاص (غذاء العائلة ،

أجور عمال المزرعة ، إستهلاك الحيوانات) : إذن الاستهلاك الذاتي هو قسم من الانتاج الزراعي لا يصل الأسواق التجارية . لهذا السبب فقط من الصعب تحديد الاستهلاك الذاتي .

ويتغير كثيراً حسب المناطق الزراعية : في أقصى حالاته في الزراعات قليلة التحديث ، غير المتخصصة ، المعزولة ، وينخفض مع التطور الزراعي والمدني للارياف . ربما يكون الاستهلاك المحلي لدى الفلاحين - العمال أقوى . ضمن مجموعات الزراعات الفرنسية عام 1952 قُدر الاستهلاك الذاتي بـ 22% من الانتاج . (دي كامبيير ، De Cambiaire) .

Équatorial

إستوائي

في علم المناخ - كل ما يتعلق بخط الاستواء . هواء استوائي : أنظر كتلة هوائية masse d'air ؛ مناخ إستوائي - أنظر - غيني guinéen .

Eustasie

إستوائية البحار

في جغرافية البحار والمحيطات - مجموعة الحركات السلبية أو الإيجابية لمستوى البحر ، الناجمة عن تبدل في حجم الاحواض المحيطية ، أو عن الحجم الكلي للمياه تحت تأثير التجمد الكبير للقارات الجليدية . نطلق عليه أيضاً تسمية «Eustatisme»

Eustatisme

إستوائية البحار

نظرية تشرح عدة عوامل : تسوية سطوح التعرية ، الشواطئ المرتفعة ، التراجع الحثي ، تغليف أو تسوية المصاطب النهرية بتغيير مستوى المحيطات والقارات التي يفترض أن تكون ثابتة . أنظر : ثباتية Fixisme .

Glacio-Eustatisme

إستوائية البحار الجليدية

في علم الجليد - التناسب المطروح بين التغيرات في حجم الجليد القاري والتغيرات في المستوى البحري . يثبت المعدل الاقصى الجليدي للكتل المائية المطلوبة لتحديد متوسط المستوى البحري بمعدل 145 متراً أقل من المستوى الحالي ، دون حساب الاكتشاف التضاعطي لاعماق المحيطات التي ترافقها حركة الامواج . إن المياه المرتدة إلى المحيطات خلال فترة ذوبان الجليد هي المسؤولة عن حركة الامواج التي

تتجاوز اليابسة في النصف الثاني من الزمن الرابع ، خاصة حركة الامواج في الفلاندر .

Désarmement

إستيداع سفينة

في الملاحة البحرية - إيقاف استغلال مركب يتضمّن تسريح الجهاز العامل ،
تفريغ المحركات ، وحجز أدوات الإيجار .

Importation

إستيراد

شراء المنتجات والسلع من الخارج . تعني الكلمة أيضاً دخول المنتجات
الأجنبية إلى مرفأ بحري . ونطلق تسمية الواردات غير المنظورة خروج النقد من خلال
مصاريف يدفعها الوطنيون في الخارج منها : دفع بدل الخدمات ، شراء إجازات
ومصاريف السائحين خارج بلدهم الأصلي .

Endémisme

إستيطانية

في الجغرافيا الحيوية - تخص الكائنات الحية ذات المساحة المحددة لها ومهما كان
امتداد هذه المساحة (بعض الوحدات المصنفة من الحيوانات الدنيا تتخذ محطة*
واحدة . أما الوحدات من الحيوانات العليا فهي تستوطن في كل قارة وفق فصيلة أو
رتبة) .

- كائنات استيطانية قديمة : تعيش بأصنافها القديمة وهي في طريقها إلى الاندثار
(نضاؤل مساحة وجودها) . مثال : بعض الأشجار البرية من عصر البليوسين في
أوروبا .

- كائنات استيطانية حديثة أو متقدمة : أصنافها متكوّنة حديثاً ولها أيضاً أماكن تواجد
كثيرة .

Néocendémisme

إستيطانية محدثة

في الجغرافيا الحيوية - أنظر : إستيطانية .

Ménage

أسرة

وحدة أولية للسكان مدروسة اجتماعياً وإحصائياً ، تشكل القاعدة الاقتصادية
لمعظم المجتمعات الزراعية (باستثناء المجتمعات الأبوية أو المجتمعات الاشتراكية)

والحرفية . هي في علاقة مباشرة مع التكوين السكاني (علاقات أسرية- سكنية) . بينها العائلة هي وحدة ديموغرافية تقوم على الترابط وعلاقات الدم (أنظر : عائلة) ، والأسرة هي وحدة اقتصادية أولية تؤلف مجموع الأشخاص الذين يعيشون في نفس المكان (حالة - حد بالنسبة للإحصاءات : « أسرة من شخص واحد » ، عازب ، أرمل ، أو أرملة ، يعيش في مسكن له وحده . أنظر عائلة .

Bases échangeables أسس متبادلة

في علم التربة - أنظر : مجّمع ممتص .

Flotte أسطول

مجموعة السفن التي تؤلف طاقم الابحار في البحر أو البحيرة في بلد ما . ومن الأساطيل المهمة ، الاسطول التجاري في البحيرات الكبرى في أميركا الشمالية ، يعبر عن أهمية الاسطول بمقياس سعته من الاطنان الصافية .

Down أسفل

[مصطلح إنكليزي]

في علم أشكال الأرض - أنظر : منحدر .

Projection إسقاط ، مسقط

في علم الخرائط - نظام الاسقاط المستعمل في التمثيل الخرائطي لسطح الأرض ، ومن المفروض أن تنزل عامودياً على مجسم إهليلجي مرجعي .

نظام الاسقاط هو تطابق رياضي منتظم متواصل ويكون عموماً شكل مقابلة نظيرية بين نقاط المجسم الاهليلجي المرجعي ، وقسم من هذا المجسم ونقاط السطح (مركز الخرائط الفرنسي C.F.C) .

أهم الأنظمة الاسقاطية الرئيسية :

- الاسقاط الهندسي : إسقاط يترجم من خلال التحوّل الهندسي الذي يوافق مع كل نقطة على سطح الأرض نقطة واحدة من سطح قابل للتجزير على مستوى .

- الاسقاط التحليلي : إسقاط غير هندسي ، تقوم عليه قوانين التطابق بين الاحداثيات الجغرافية لنقطة على الأرض واحداثيات شبيقتها على التمثيل الخرائطي ويعبر عنها

تحت لواء علاقات تحليلية . وهذه الحالة تقريباً تطبق على كل المساقط المستعملة عملياً .

- الإسقاط المطابق : نظام إسقاطي يحتفظ ، على التمثيل الخرائطي ، بالزوايا التي نلاحظها على سطح الأرض .
- الإسقاط المتعادل : نظام إسقاطي يُبرز على التمثيل الخرائطي نسبة المساحات الملحوظة على سطح الأرض . لا يكون الإسقاط مطابقاً ومتعادلاً في نفس الوقت .
- الإسقاط اللانوعي : نظام إسقاطي لا يكون متطابقاً ولا متعادلاً .
- الإسقاط المباشر : الإسقاط الذي يكون محور التماثل فيه هو محور القطبين .
- الإسقاط المستعرض : الإسقاط الذي يكون محور التماثل فيه واقعاً في مستوى الاستواء .
- الإسقاط المائل : هو الإسقاط الذي يكون محور التماثل فيه ليس في محور القطبين ولا في مستوى خط الاستواء .

- الإسقاط المخروطي عند لامبرت Lambert ، (رسم a-2) ، : إسقاط تحليلي لمساحة الأرض على مخروط مماس (أو قاطع قليلاً) وفق متوازي مركزي (C) . إن إسقاط لامبرت هو مباشر ومطابق . يستعمل للخريطة الفرنسية بمقياس 1/25000 (بخطوط متوازية مركزية : 554 للشمال ؛ 524 للوسط ؛ 494 للجنوب) ؛ 46,854 عند جزيرة كورسيكا) .

رسم : a-2 .

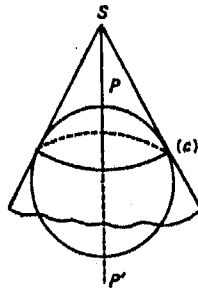

- إسقاط مركاتور Mercator : إسقاط مساحة الأرض على اسطوانة مماسة لخط الاستواء . إنه إسقاط مباشر ومطابق . وهو نادر الاستعمال .
- إسقاط مركاتور المستعرض (أو الإسقاط المزدوج عند غوس Gauss) (رسم b-2) : إسقاط مساحة الأرض على اسطوانة مماسة على طول خط زوال (M) بواسطة كرة (S)

(إسقاط مزدوج للمجسم الإهليلجي على الكرة ثم للكرة على الاسطوانة) . إن إسقاط مركاتور المستعرض هو مطابق وكثير الاستعمال في علم الخرائط الاميركي (Universal Transverse Mercator) .

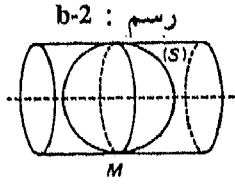

الإسقاط المجسمي (رسم c-2) : إسقاط مساحة الأرض على سطح (P) مماس لها انطلاقاً من النقطة T الواقعة في الجهة المقابلة لنقطة التماس T . إن الإسقاط المجسمي هو مطابق . يستعمل لخرائط المناطق القطبية ولرسم خرائط السماء .

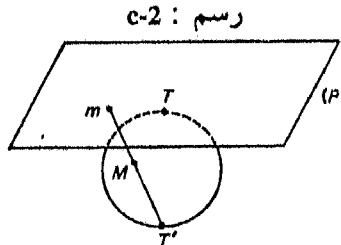

- الإسقاط المزولي (المماسي المركزي) (رسم d-2) : إسقاط مساحة الأرض على سطح (P) مماس ابتداء من المركز C للأرض . يستعمل لدراسة خطوط السير ويحول كل الدوائر الكبرى لكرة ما إلى خطوط مستقيمة .

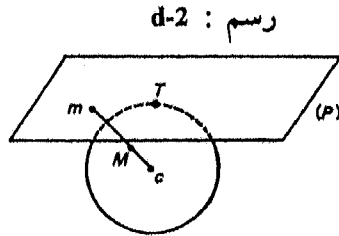

Diocese

أسقفية

في الجغرافيا التاريخية - في الجغرافيا الدينية في العصر الحديث ، هي منطقة خاصة بالمطارنة . ويعبر عنها في بعض المقاطعات الفرنسية (بريتانى ، لانغدوك) كتقسيم إداري مناطقي مشابه لاقطاعية سيد . من المناسب أن نحدّر في هذه الحالات ، أن حدود الأسقفية المدنية تختلف عن حدود الأسقفية الخاضعة لسلطان أسقف بشكل ظاهر .

Évêché**أسقفية ، مطرانية**

مقاطعة تقع تحت السلطة القضائية لراهب أو أبرشية . تعرف غالباً باسم المدينة حيث مكان إقامة الراهب . وقد تبدلت أحياناً خلال العصور . بالمقابل ، إن حدود هذه الأسقفيات أكثر ثباتاً بالنسبة للتوزيعات المدنية ، وكانت مفضلة غالباً عند علماء الجغرافيا لرسم خرائطهم (سانسون Sanson) .

Toponymie**أسماء المواقع**

في علم الخرائط - 1 - مجموعة أسماء الأماكن الظاهرة على خريطة . 2 - علم أسماء الأماكن . إن توحيد الأسماء الجغرافية يثير أسئلة عديدة كانت هدف مؤتمرات للامم المتحدة تتعلق بالترجمة : عملية إيجاد في لغة تعبير مرادف في لغة أخرى بالبحث عن التكافؤ الدلالي والمعبر . النقحرة : نقل حروف لغة إلى حروف لغة أخرى . التسجيل الصوتي : تمثيل مكتوب لاصوات أو رموز لغة استناداً إلى أبجدية صوتية .

Engrais**أسمدة**

في الجغرافيا الزراعية - تحتاج الأرض المزروعة إلى مواد كيميائية لتعوض ما تأخذها منها الزراعات ، وقد يكون هذا التعويض على أشكال مختلفة . تستعمل الزراعة المكثفة التقليدية السباد العضوي الطبيعي والاسمدة الخضراء أي « النباتات المطمورة » أو الأسمدة البحرية « الطحالب مثلاً » . أما الاسمدة الكيميائية المركبة من الأزوت وحامض الفوسفور والبوتاس أو الحاوية على جميع المواد المخصبة « الاسمدة المركبة » فهي من اختصاص الزراعة العلمية : فقد ارتفع استهلاك الاسمدة في فرنسا من ثلاثة إلى ستة ملايين طن . بين سنة 1964 وسنة 1979 . انه أبرز مظهر من مظاهر « التصنيع » الزراعي .

Enclosures**أسوار ، تسييج**

في الجغرافيا الحقلية - يستعمل هذا التعبير غالباً للدلالة على الأراضي المسورة والمورعة بشكل مزارع ، يطبق أولاً على نموذج محدد : الجزر البريطانية . ويشمل تحولاً كاملاً في الارياض لأنه يرتبط دفعة واحدة بـ :

- تبدل المشهد الزراعي : نمو الغابة الصغيرة ، كذلك توزيع قطع الأرض ، وتطور السكن المتبعثر على شكل مزارع على حساب القرى .
- تحوّل اقتصادي شديد مع تزايد المراعي والاعلاف وتربية الحيوان التجارية .
- أخيراً تحوّل اجتماعي مع إلغاء القوانين القديمة للرعي العبيث ، وتوزيع الملكيات واختفاء صغار المزارعين .

قد يشمل أي تحوّل عدة عصور (خاصة من القرن الخامس عشر حتى بداية القرن التاسع عشر) لا يمكن تلخيصه بكلمة . وهو يتعلق بإزالة النظام الحقلّي شرط ان تشمل هذه العبارة مدلولاً واسعاً من (مشهد الحقول الواسعة إلى اقتصاد قائم على الحبوب الى مجتمع قروي للمزارعين الصغار) . تبقى معالجة هذه الحركة الواسعة غامضة : يرى البعض في الاسوار ، التقدم الاقتصادي نحو تربية الحيوان المتخصصة ، والبعض الآخر يرى فيها إلغاء الفلاح الانكليزي . المهم عدم مزج هذا النموذج المتكامل مع الاسوار الأكثر تجزئة وذات المعنى المحدود كما في المناطق الشمالية من فرنسا مثلاً ، حيث تتناول الاسوار المناطق الطينية القليلة المساحة (في براي Bray وبولوني Boulonnais) . أما الاسوار في اسكندينايا فترتبط بتوزيع السكن ، الذي أرادته القانونك ولكنه لم يؤد الى الحريج .

Marée noire

إسوداد المياه

تلوث المياه البحرية السطحية أو الساحلية نتيجة فيض مفاجيء للهيدروكربيرات الناجمة عن حوادث الانتاج أو الشحن أو الغريق .
تصمد الأمواج المدية السوداء فترة أطول في المياه الباردة منها في المياه الحارة وتظهر تأثيراتها خارج عملية التلوّث الفيزيائي والكيميائي المؤقت من خلال ظواهر اختيسار الأنواع الصامدة التي تسبب عمليات تبديل شبه مستمرة لانواعها في الاعمار النباتي والحيواني .

Saturation

إشباع ، تشبع

في المورفولوجية الجيرية :

1 - كيمياء - الاشباع بثاني أوكسيد الكربون CO_2 ، بكاربونات الكلسيوم $CaCO_3$ ، بيكربونات الكلسيوم $Ca(CO_3 H)_2$: أقصى كمية من هذه المركبات التي يمكن للماء أن يحتويها على حرارة معينة : يمكن أن تتغير تبعاً لتغير قوة امتداد ثاني أوكسيد الكربون في الهواء أو في الأرض . بقدر ما تزيد كمية ثاني أوكسيد الكربون

الحر في الماء ، بقدر ما تكون الماء 'مستولية أكثر ؛ ويقدر ما تحتوي على كربونات الكالسيوم ، بقدر ما تكون صلبة تتم عملية الاشباع لتمر مكعب على حرارة 16 درجة مئوية مع 13,1 غرام من الكالسيوم . إن كمية كربونات الكالسيوم الموجودة في الماء تقاس بالدرجة الهيدروتيتمترية أو (درجة الصلابة) .

2 - الاشباع الكارستي - زيادة المياه العميقة بحيث تكون نفوذية الصخرة مستعملة بالكامل وجميع الأتية والفجوات الباطنية ممتلئة كلياً . وضع مناسب لعملية الاذابة القوية ، لتآكل نشيط ، وثق مضطرب للاشكال السطحية عندما تكون المعطيات البنيوية خاصة. تضع المنطقة المشبعة بالقرب من إرائة تحت جوية .

في علم المياه - حالة وسط مسامي أو متشقق (تربة أو صخر) تكون الفراغات ضمنه ممتلئة تماماً بالماء ؛ العملية المضادة هي التنشيف .

Socialisme

إشترابية

نظام اقتصادي جعلت فيه وسائل الانتاج والتبادل بتصرف الجميع بشكل تعاونية أو بواسطة التأميم (مؤسسات الدولة) . يتواجد ، في معظم الدول الاشتراكية ، عدد من المؤسسات الخاصة الصغيرة إلى جانب القطاع الاقتصادي الاشتراكي المسيطر . في الواقع اللجوء إلى الاشتراكية هو عمل سياسي أكثر منه بنيوي .

Rayonnement

إشعاع

في علم الارصاد الجوية - أنظر : شمس وحرارة

تتلقى الأرض الاشعاع الضوئي أو الإشعاع الشمسي وتعيد إلى الفضاء قسماً من هذه الطاقة . بشكل إشعاع ضوئي (بواسطة الانعكاس للموجات القصيرة) أو بواسطة الاشعاع القاتم (الموجات الطويلة) . النصوص albedo هي النسبة المئوية من الاشعاعات الضوئية المنعكسة على سطح معين (الثلج ، المراعي ، الماء ، الصخور . . .) . إن المساحات ذات نسبة نصوص مرتفعة (الثلج ، الصخر ، . . .) لها أحياناً قدرة باثة تجاه الاشعاعات القائمة لذلك فهي تبرد بسرعة خلال الليل .

Radiation solaire

إشعاع شمسي

في علم الارصاد الجوية - أنظر : شمس .

Radioconcentrique (Plan)

إشعاعي متحد المركز (مسطح)

أنظر : سطح plan .

Commandement

إشراف

في علم اشكال الأرض - أنظر : تضريرس .

Aménagement

إصلاح ، تنظيم

دخل هذا المصطلح حديثاً في قاموس الجغرافيا وسط تأثير يركّز على الاقليم .
ترافقه صفات تحدد فحوى الاصلاح سواء كان زراعياً أو إقليمياً أو مدينياً .

- في الاصلاح الزراعي : يشمل التعبير غالباً معنى إصلاح الأرض الزراعية .
الاختلاف يكمن بالضبط بين الأرض الطبيعية والأرض المزروعة (أنظر : علم
التربة) بالاصلاح الزراعي . أشكال الاصلاح كثيرة ومتنوعة وهي تتعلق أولاً بالمنحدر
(أنظر : مصاطب زراعية) وتوزيع المياه على التربة (أنظر : تصريف ، ري ،
الخ) . وقد يعمل الاصلاح على تعديل الشروط البيولوجية للتربة : الري الذي يؤدي
إلى خصوبة التربة ويكدّس الحوامض الدقيقة فيها، وتبديل التحسينات في طبيعة الاتربة
الكيميائية .

قديمياً في الجبال الأهلة بالسكان والمزروعة بشكل كثيف ، كان الجهد منصباً على
إصلاح المنحدر وهو اليوم مهمل نتيجة الزراعة الآلية (جبال ايطاليا حيث دفع هذا
الفن الزراعي التقليدي بعيداً تحت اسم Sistemazioni) .

يتشكل الاصلاح الزراعي في البلدان المدارية من أعمال كثيرة تدرس كيفية
إصلاح المياه في المناطق ذات الفصول الطويلة الجافة : مكتب النيجر Office de
Niger ، دوائر زراعة الأرز لـ ريتشارد تول R.Toll في وادي السنغال ، ودوائر في
لوغون الوسطى ، إصلاح الدلتاوات في الهند الصينية الخ . . .

■ وفقاً لهذا المبدأ نصنّف الزراعات : الزراعة الخفيفة extensive التي لم تعرف
الاصلاح إلا نادراً ، والزراعة الكثيفة intensive بمضمونها التقليدي الواسع وتحتوي
على : أسوار ، جدران ، مصاطب أفنية ري وتصريف كلها شاهدة على العمل في
اصلاح الأراضي الطبيعية .

كما عرفت الزراعة الميكانيكية أشكالاً ملحوظة من الإصلاح . أنظر : مضخات المياه الكبرى . . .

ملاحظة : أحياناً للإصلاح الزراعي معنى واسع يتخذه (أنظر استعمال التربة)

- في الإصلاح الاقليمي : إصلاح الاقليم على المستوى الاقليمي أي مجموعة الاعمال المحلية الهادفة الى تحقيق وضع أمثل في استعمال المساحة الاقليمية .

الطابع المتكامل لعمل الإصلاح الإقليمي يكون مميّزاً وعلى هذا المستوى كل العمليات تؤدي إلى أفضل تنسيق . من خلال التعبير الشامل للإصلاح الاقليمي نشير إلى البرامج الهادفة لاعادة الإصلاح الكامل للمساحة ، ليس فقط التي يحصل فيها تبدل في أنماط الانتاج وإنما أيضاً من خلال بناء شبكات إتصال وإهداة توزيع أبنية للنشاط والسكن .

- في التنظيم المديني : أنظر : مدن ، تصميم ، تنظيم المدن .

Réforme agraire

إصلاح زراعي

مجموعة من العمليات الاقتصادية والاجتماعية تهدف إلى تحسين التركيبة العقارية في دولة أو منطقة أو مؤسسة زراعية ، وذلك بالتححرر من القيود الاجتماعية بغية التحسين الكمي والنوعي للانتاج الزراعي . على الصعيد الضيق ، يقضي الإصلاح باعادة توزيع العقارات للملكيات الزراعية الكبيرة والتعديل في إعادة تقطيعها . أما على الصعيد العام فهي تعنى بمؤسسات التنمية وبالساسة الزراعية العامة للدولة . فمنشورات منظمة التغذية الزراعية تطبق تعبير استصلاح الأراضي land reform على عمليات توحيد قطع الأرض المجزأة ، استثمار أراضي ، تطور زراعي حتى في حالة عدم المس بالبنية العقارية . على هذا الاساس ، إن الإصلاح الزراعي هو ضرورة ماسة للتنمية الزراعية وللاعداد المناطقي ، « مجهود عام مركز على إعادة تنظيم الاطار المؤسسي وذلك حسب التقدم الاقتصادي والتطور التقني » . كثير من الاصلاحات الزراعية أعدت وطبق في جميع البلدان وجميع العهود . لكن الأثر الكبير للإصلاح الزراعي من الطراز الحديث هو نتيجة طبيعية للحركات العالمية من إزالة الاستعمار والاشتراكية ، والنضال ضد الجوع ومن أجل التنمية . إن أول إصلاح زراعي مهم في العالم حدث في المكسيك ما بين 1910 و 1917 . الاتحاد السوفياتي قدم المثل الأول للمؤسسات الزراعية الجماعية المبنية على الأسس الماركسية . ولكن ابتداء من 1945 ، أصبحت الاصلاحات الزراعية أكثر تطوراً وعمواً وأخذت تطل سنياً عدداً أكبر من البلدان في أميركا اللاتينية ، آسيا ، افريقيا ، دول حوض البحر المتوسط ودول أوروبا الشرقية . لقد أضحت هذه الحركات

أكثر من إصلاحات ، بل ثورات في العقلية ، في الاقتصاد وفي البنية العامة للدول .
فحجمها وانتشارها والمشاكل الناجمة عن تنفيذها أمور تهتم الجغرافيين في الدرجة
الأولى .

إن دراسة أي إصلاح زراعي تتطلب قبل كل شيء تحليل الدوافع (الأيديولوجية ،
السياسية ، العملية) ، والظروف المحلية ، خاصة التاريخية والجغرافية ، والأساليب
المتبعة ، وطرق تنفيذها . على صعيد آخر ، يجب معالجة مشاكل انتقال ونقل
الملكيات : تحديد الملكية الكبيرة ، أو ملكية المجموعة ، التقاسم والمسكن ، أسس
التخصيص والتعيين ، الفئات المهنية والاجتماعية والأسس الجغرافية للمستفيدين ،
تحديد شروط التخصيص (التعويض ، نسب الفوائد . . .) . أخيراً تستأثر النتائج
المباشرة وبعيدة الأجل بالأهمية القصوى : التغييرات والتحويلات العقارية ، زراعة
أراضٍ جديدة ، إنشاء مساكن جديدة خلال عملية الاستثمار ، الهجرات ، التغييرات
في الإنتاج وأساليب الزراعة ، تعديل أو ولادة مناطق جديدة . . .

لذلك نرى أننا مدعوون لرسم خريطة عالمية لتحديد البلدان والمناطق التي طبقت
الإصلاح الزراعي ، وذلك حسب تصنيف يستند على معايير تاريخية ، سياسية ،
جغرافية ، لكن يجب علينا أولاً لحظ درجة التقدم في عملية التطبيق حسب الاسس
التشريعية التي حددت مواصفات الإصلاح . نميز بين إصلاحات شاملة ، طبقت
بأكملها وألحقت بجهود لاضفاء الطابع الاشتراكي على هذه البلدان ، إصلاحات
جزئية ومحدودة المساحة (إيطاليا) ، إصلاحات ناقصة ، جمدت خلال تطبيقها لاسباب
مالية ، اقتصادية ، سياسية . سواء كانت عفوية أو قسرية ، تجريبية أو جذرية ،
خجولة أو عنيفة ، فالاصلاحات الزراعية هي حقل دراسة يقتصر على الاخصائيين في
الشؤون الريفية : فهي من أكبر مشاكل عصرنا .

- أربعة تقارير من منظمة التغذية الزراعية عن الإصلاح الزراعي (1954 ،
1957 ، 1963 ، و1966) ؛
- الإصلاحات الزراعية في العالم ، « ملاحظات ودراسات وثائقية » 4 أيار (مايو)
1964 ، العدد 3086 ؛
- الإصلاح الزراعي (تقرير عن المؤتمر العالمي في روما عام 1966) . تشرين
الثاني 1967 رقم 3439 - 3440 ؛
- الإصلاح الزراعي والتنمية ، عدد خاص من مجلة التنمية والحضارة
(I.R.F.E.D) ، حزيران 1965 .

J. Lecoq, «Les réformes agraires», Paris, P.U.F., 1974.

في البلدان المدارية - في البلدان المدارية ، يظهر أحياناً الاصلاح الزراعي انه ضرورة ملحة لمعالجة الوضع العقاري الموروث من المرحلة الاستعمارية والتي أدت إلى هيمنة الملكية الكبيرة وإلى نقص الأراضي لسكان الريف الزراعيين . هذا الواقع نراه خاصة في أميركا اللاتينية ؛ من هنا أهمية الاصلاح الزراعي في المكسيك الذي بدأ مع الثورة سنة 1910 ، والأفضلية التي أولته إياها الحكومة الكوبية منذ 1959 . إن قوانين إصلاحية نشرت في كل من فنزويلا ، كولومبيا ، بوليفيا ، بيرو وتشيلي ، وان نتائجها جاءت متباينة وذلك حسب البلدان والحكومات .

إن الأهداف المتوخاة رسمياً من الاصلاح الزراعي هي ثلاثة : إعادة توزيع العقارات ، رفع مستوى المعيشة لسكان الريف الزراعيين ، وزيادة الانتاج الزراعي . الهدف الأول هو عامة سهل التحقيق ؛ ففي بوليفيا ، أضحي المزارعون بالاجرة وأمثالهم ملاكين للأراضي التي يعملون فيها . أما تحقيق الهدفين الباقين فيتطلب قروضاً زراعية قصيرة ومتوسطة الأجل ، واستخدام تقنية خاصة بالملكيات الصغيرة والمتوسطة المستحدثة ، وهذا ما يجعل الأمر أكثر صعوبة وأكثر كلفة . هذا ما يفسر ان كثيراً من الثورات والاصلاحات الزراعية لم تكن ثورات أو إصلاحات زراعية بالمعنى الحقيقي وقد انعكس ذلك على انخفاض وقي للانتاج .

إليك ، على سبيل المثال بعض التوضيحات المتعلقة بالاصلاح الزراعي في المكسيك في نهاية العهد « البورفيري » (1910) ، كان 96% من عائلات الريف الزراعيين لا تملك الأراضي التي تعمل فيها ؛ والملكيات الكبيرة (latifundia) كانت تحتكر معظم الأراضي . وقد تركزت الثورة الشعبية حول سكان ريفيين مثل بانشوفيللا في الشمال واميليا نوزاباتا في الجنوب . إن القانون الزراعي الذي صدر في 16 كانون الثاني 1915 فرض أسس ثورة الفلاحين : إلغاء الملكية الكبيرة (haciendas) وإرجاع الأراضي الجماعية (éjidos) للأقليات الهندية . وقد منعت الدولة من امتلاك أكثر من 100 هكتار من الأراضي المروية وأكثر من 300 هكتار أراض غير مروية . ولم تعد الملكيات الكبيرة موجودة إلا في المناطق القاحلة التي خصصت أساساً لتربية الماشية . أما الـ (éjidos) فبدأ استثمارها على الصعيد العائلي بعد أن توزعت إلى حصص مساحتها تتراوح بين 7 و 8 هكتارات .

كانت النتائج بطيئة وغير متساوية : نمو زراعة حديثة ومزدهرة في المناطق التي كانت تشكل قديماً (haciendas) والتي أصبحت تابعة للمالكين الجدد ، ركود في مناطق

الـ ejidos والمهددة أيضاً بخطرين : إستثمار المتحضرين بالأراضي ، وتصغير الملكيات بسبب الوراثة . من هنا برزت معايير جديدة أكثر إلحاحاً : إستثمار أراض جديدة بأشكال مختلفة إبتداء من 1940 ، وقد أتت نتائجها مختلفة أيضاً ؛ البحث عن تحسين الانتاج (ثورة الذرة) ؛ تشجيع شبه رسمي للفلاحين الشباب غير المالكين بالنزوح إلى المدينة .

حالياً ، يعتقد الكثير بأن الاصلاح الزراعي غير كافٍ ويجب إعادة النظر فيه قياساً للنمو السكاني ، وانه لم يستطع رفع مستوى المعيشة بشكل ملحوظ للاغلبية التي استفادت منه .

- J. Vellard, «L'expérience agraire de la Bolivie», Cahiers d'outre-Mer, 1963, n°62; O. Delgado, «Reformas agrarias en la America latina», Mexico, 1965; «Les problèmes agraires des Améri- que latines», Paris, C.N.R.S., 1968; J. Lecoz, «Les réformes agraires», Paris, P.U.F., 1974.

Renovation urbaine

الإصلاح المدني

في جغرافية المدن - عملية تحسين وتطوير الاقسام الحضرية من المدن القديمة . المقصود ، حسب الحالات ، إلغاء الأكواخ القذرة بكل بساطة واستبدالها ببنيات جديدة ، بمساحات خضراء ، وبنظام سير يتناسب مع الحاجات الحالية ، أو القيام بأعمال هدفها إبراز الابنية التاريخية بعد إصلاحها : تنظيف الأبنية التاريخية التي أصبحت غير سليمة .

إن برامج الاصلاح المدني تتطلب ، في الاقتصاد الحر ، مصاريف مهمة لشراء المناطق الحضرية المقدره أسعارها من قبل مالكيها والتي هي أكثر بكثير من أسعارها الحقيقية ، خاصة إذا كانت تقع في أواسط المدينة ، وتتعامل تجارياً بالأمور الفولكلورية للمناطق القديمة ، حتى ولو كان قدمها لا تلازمه أي قيمة أثرية . وتطرح أيضاً مشكلاً آخر وهو إعادة إسكان المقيمين الذين هم عادة ضعفاء إقتصادياً وليس لديهم الامكانيات لاستئجار الابنية الحديثة ، والاحتفاظ ، بتدبير وظائف جديدة ، بالانشطة اليدوية المتخصصة في الاحياء القديمة والتي اختفاؤها شيء يؤسف عليه (إصلاح المنطقة الشرقية من لندن) .

Pénéprimitif (relief)

أصلي التكوين (تضريس)

في علم أشكال الأرض - أنظر : تضريس .

Nuisances

أضرار

في الجغرافيا البشرية - عوامل ذات مصدر خارجي تقلل من منافع الأشخاص في سكنهم ، وقد تسبب لهم مشاكل صحية ، عصبية ، نفسية ، رئوية الخ مصدر الاضرار الرئيسية يأتي من الأصوات (طرق المواصلات المزدحمة ، المطارات ، المصانع ، ضجيج السكن) أو من الجو (دخان ، روائح ، غبار الأسمت التدخين) . يستدعي التخفيف من هذه الاضرار إجراء ترتيبات مختلفة منها (تغطية الطرق الحديدية والطرق البرية ، كتم الأصوات في المنازل ، تنظيم حركة السير) . أنظر : تلوث .

Turbulence

إضطراب

في علم الارصاد الجوية - حالة الهواء المتأثر بحركات عمودية عديدة صاعدة أولاً . إن عدم استقرار الهواء يسهل الاضطراب الحراري . وخشونة السطح : تضاريس ونبات ، تؤدي إلى اضطراب دينامي في الهواء المتحرك (ريح) . تستعمل الكلمة أيضاً في علم المياه ، أنظر : جريان .

Houle

إضطراب الأمواج

في جغرافية البحار والمحيطات أنظر : موج .

Rudéral

إطلالي ، أليف الدمن

في الجغرافيا الحيوية - صفة لكائن حي يعيش على الانقاض وعلى كتل النفايات (مثلاً : الحريق) .

Atlas

أطلس ، مُصوّر جغرافي

« مجموعة خرائط منظّمة ، مصمّمة لتمثل مساحة ما وتقدّم موضوعاً أو عدة مواضيع » .

في علم الخرائط التاريخي - نشرت المجموعات الأولى للخرائط في نهاية القرن الخامس عشر وبداية القرن السادس عشر وتتألف بأكملها أو القسم الأكبر منها من خرائط بطليموس التي كانت قد نشرت تحت عنوان عمله الجغرافي .

للدلالة على أصالة مجموعاتهم المكوّنة بأغليبتها من خرائط حديثة ، فقد أشار

ناشروها إلى استعمال مصطلحات جديدة مسرح ومراة Théâtre et Miroir وأيضاً المسرح العالمي لأورتيليس (1570) le Théâtre du Monde d'Ortelius ومراة العالم جود (1578) Le Miroir du Monde de jade ومسرح دي بوجيرو الفرنسي Le Théâtre français de Bouguereau أول أطلس وطني (1594) .

وللتعبير عن الجهد الذي بذله مركاتور Mercator في مجموعته الخاصة أعطاها عنوان أطلس Atlas وزخرف عنوانها برسم بطل خرافي حاملاً الكرة الأرضية إلى جانب السماوات عام (1595) . وقد أقام الجيل الذي لحقه معادلة بين « المسرح والاطلس » دُشنت بمجموعات مسرح أو أطلس (1634 ، 1631) Théâtre ou Atlas أو الأطلس الجديد أو المسرح العالمي (ج . جنسون ، 1638) (Nouvel Atlas ou Théâtre du monde (J. Jansson, 1638) وأخيراً تحت نفس العنوان الأطلس الجديد Nouvel Atlas (1659) ومنذ ذلك الحين « نطلق تسمية اطلس على كتاب الجغرافيا العالمي الذي يشتمل على خرائط العالم » .

لكن خلال القرن الثامن عشر بدأ الأطلس يفقد شموليته العالمية وأصبح يطبق على مجموعات من الخرائط الخاصة ، مثل (أطلس فرنسا ، أطلس البحار) وانها تعني تتابع مجموعة خرائط موضوعة بانتظام .

منذ ذلك الحين ، عندما يُراد الإشارة إلى أطلس يتناول الكون . أصبح يُزاد النعت عام ، عالمي ، كوني ، وهذا كان شكلاً من أشكال الحشو .

أطلسي (مجال) Atlantique (domaine)

في الجغرافيا الحيوية - مجال نباتي يطابق ساحل أوروبا الغربية .

أطلسية (مرحلة) Atlantique (période)

في علم المناخ - أنظر : رباعية ، الجليدية ما بعد جليدي .

إعادة الانتشار الصناعي Redéploiement industriel

في الجغرافيا الاقتصادية - تلاؤم النظام الصناعي مع الظروف الجديدة الناتجة عن التطورات التقنية وأزمة السبعينات . أهم مظاهرها : تحسين نسب الافادة للمؤسسات ، حصر تدخل الدولة بعدد صغير من المؤسسات الصناعية والمالية الضخمة ، تكثيف مشاركة المؤسسات الوطنية بتوزيع العمل بين الدول ، التشجيع على

التصدير . هذه المعايير يجب أن تقترن بتخفيض مصاريف العمل ، بإلغاء المؤسسات غير الربحية ، بالتجريك الجغرافي لليد العاملة المصاحب لانتقال النشاطات من مناطق الأزمة إلى مراكز أحدث تجهيزاً بالنسبة لمتطلبات التقنيات الحالية .

Reconversion

إعادة التحوّل

أنظر : تحويل conversion

Equinoxe

إعتدال

في علم المناخ - أنظر : فصل saison

Ouragan

إعصار

في علم المناخ - أنظر - ريح Vent .

Cyclone

إعصار

في علم الارصاد الجوية - تقلبات جوية منظمة حول مركز من الضغط المنخفض . لم يستعمل اصطلاح إعصار إلا في المنطقة الاستوائية وهوامشها ؛ نتكلم عن الانهيار الإعصاري (رمز : D) ، لكل من « أعاصير » الجبهة القطبية التي تشمل المنطقة المعتدلة . أنظر : خريطة رقم 1 . هبوط إعصاري في المنطقة المعتدلة ، ينتج النشوء الإعصاري عن تحرك الهواء البارد أفقياً (تأفق *) بواسطة كتلة هوائية دافئة ، رطبة ومتحركة (إعصار هاتراس Hatteras الذي يضرب الشواطئ الشرقية للولايات المتحدة وغرب المتوسط) ، أو عن تَمَوِّج الجبهة* الثابتة . قد ينظّم الانخفاض

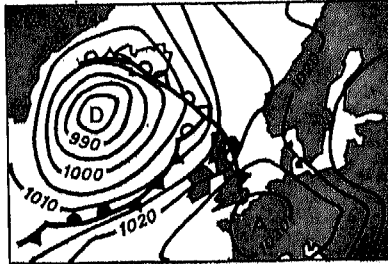

خريطة رقم - 1 - هبوط إعصاري

الاعصاري بفعل الحركة العاكسة لكثليتين هوائيتين ساخنة وباردة مفصولتين بجبهات متحركة تحدّ بدورها ، على الأرض ، قطاعاً ساخناً وقطاعاً بارداً (رسم رقم 3) .

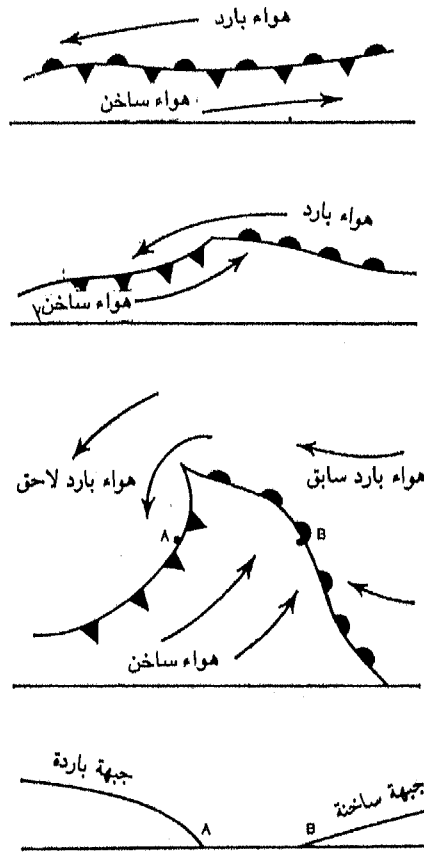

رسم رقم - 3 - إعصار وجبهات ، في المستوى

- في الأعلى : جبهة ثابتة .
- في الوسط : تموج الجبهة .
- في الأسفل : إعصار ناشط في المستوى ومقطعي .

يرفد الهواء الساخن نحو نقطة القطاع الساخن أو النقطة المثلثة التي تسرد إلى الارتفاع . ومن هذا المنطلق خلف النقطة المثلثة ، يدخل الهواء البارد المتقدم باتصال مع الهواء البارد السابق ؛ وهذه ظاهرة إكتمال الاعصار . إن سطح الانفصال المتجه نحو

الارتفاع هو الجبهة المكتملة ؛ ويصل سطح الجبهة إلى الأرض ، فاصلاً الكتلتين الهوائيتين الباردتين وهو ما يعرف باكتمال الأعصار ذي طابع الجبهة الساخنة أو الجبهة الباردة (رسم 4) .

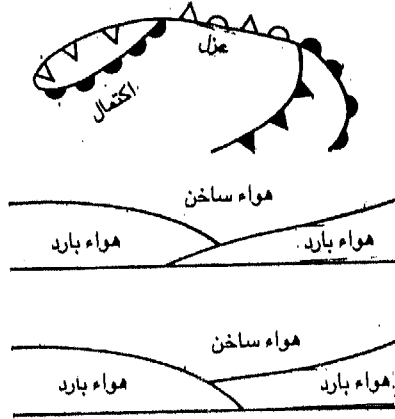

رسم - 4 - إكتمال وعزل الأعصار Occlusion et séclusion

في الأعلى : في المستوى .

في الوسط : إكتمال الأعصار ذو طابع الجبهة الساخنة .

في الأسفل : إكتمال الأعصار ذو طابع الجبهة الباردة .

وتكمن عملية العزل من خلال كمية الهواء الساخن المتصلة بالأرض ورائ النقطة المثلثة . تشكل الإنخفاضات في الجبهة القطبية اضطرابات تكوّن تياراً أو المدّ المضطرب .

وقد يحصل أن يعزل انخفاض متحرك عن سلسلة الانخفاضات بواسطة عارض ضد إعصاري دائم تشكل بعد مروره : ظاهرة cutting off . إن التداخل بين تيارين مضطربين يزيد من طاقة التقلبات والعواصف (رياح قوية جداً ، هواطل غزيرة) .

يتبع الانخفاض الأخير لهذه المجموعة عادة إجتياح الهواء القطبي أو الإجتياح البارد . تنتمي إلى هذه الاجتياحات الرياح التي تتلقّى عدة أسماء محلية : ريج الشمال norouet في غرب فرنسا ، والولايات المتحدة Northers ، ورياح البابا غايو Papa gayos في المكسيك ، وبامبيرو Pampero في الأرجنتين ، وفريغام friagem في البرازيل ، تختلف الأعاصير المدارية عن سابقتها بغياب القطاعات الباردة وبالتالي الجبهات . يتناسب مركز الأعصار أو عين الأعصار مع الهواء الهادىء المخفّف . تلقت الأعاصير المدارية أسماء محلية : التورنادو Tornade في المحيط الهندي ، التيفون

Typhon في آسيا الشرقية ، ويلي - ويلي Willy-willy في أوقيانيا ، الهريكانين
Hurricane في الولايات المتحدة ، والهوراكان Hوران في جزر الانتيل الاسبانية .

Tornado إعصار التورنادو ، زوبعة

في علم المراسد الجوية - اضطراب إعصاري عنيف وقصير ؛ في افريقيا العربية :
عاصفة معزولة أو خط من الحبوب ؛ في المحيط الهندي : إعصار * مداري .

Anticyclone إعصار - عكسي

في علم الارصاد الجوية - أنظر : ضغط Pression .

Essart. Essartage إغشاب

في الجغرافيا الزراعية - مرادفة لكلمة استصلاح الأراضي défrichement .
الإغشاب فعل الاستصلاح . تضاعفت عملية الإغشاب في فرنسا الوسطى من خلال
الاستصلاحات الكبيرة في القرون الوسطى ، وتمت في مواطن متفرقة وأحياناً في
الارياف .

Peuplement إعمار

استعملت الكلمة عند الجغرافيين ضمن مفهومين متكاملين : تأثير الاحتلال
لاقليم شبه شاغر من جراء إقامة منشآت جديدة : إعمار استراليا في القرن التاسع
عشر ، إعمار داخل البرازيل في أواسط النصف الأول من القرن العشرين ، طريقة شغل
إقليم ما .

أما المفهوم الثاني فيتطلب بدوره إصطلاحين للكلمة : يتناول الأول العلاقات
السكنية بين الشعب والمساحة المشغولة (إعمار كثيف ، مستمر أو متقطع ، متشتت)
وشكل التوزيع داخل هذه المساحة (إعمار ريفي ، إعمار مدني) ؛ والثاني يتدخل في
قياس التقديرات الكمية ويعبر عنها بمركبات كلامية مثل : إكتظاظ سكاني*
surpeuplement ، قلة السكّان* Sous-peuplement .

في تحليل السياقات والحقيقة الحاضرة للإعمار نسجل بعض التقديرات النوعية من
خلال تحديد العمق السلالي أو القومي للمحتلين أو تلميح إلى قدم المنشآت الكبرى :

إعمار بلدي (أصلي) وإعمار حديث مرتبط بالهجرة ، الخ . وفي بعض البلدان يُحكى عن أمواج من الإعمار التي تتابعت خلال مرحلة متفاوتة الطول ، تتميز كلٌ منها بمصدرها الجغرافي أو إنتائها العرقي - الثقافي (إعمار الولايات المتحدة في نهاية القرن الثامن عشر وبداية القرن العشرين) .

- Pierre George, «Population et peuplement», Paris, P.U.F., 3° éd. 1980.

في الجغرافيا الحيوية - مجموعة الكائنات الحيوانية والنباتية التي تعيش في نفس البيئة . مرادف : سكان . أنظر : مجتمع حيوي ، حياة حيوانية ، مياه نباتية .

Agar-Agar

أغرة

مادة هلامية تستخرج من الطحالب البحرية تُغلى في الماء ثم تجفف وتكرّر في التصفية . يحصل على الأغرة المفضلة من الطحالب الحمراء ذات تصنيف هلامي مميّز في اليابان في منطقة تانغوزا Tengusa .

وتستخدم الاغرة كعنصر مهم في الأطعمة (للفتائر والمعجنات السريعة ، والمرببات والخردل) كما تستخدم في الصناعة الكيميائية وصناعة الورق وفي اكتشاف البكتيريا من خلال المختبرات .

Ferruginisation

إغناء التربة بالحديد

في علم التربة - استمرار تغذية التربة أو سطح التربة بالحديد .
أنظر : إحرار ، تراكم ، تكوين التربات الحديدية ، غني بالحديد .

Ignimbrite

إغنمبريت

في علم البراكين - ركام مُسنن متحدر من مجموعات حارة أو نتيجة تراكم المقذوفات الحارة التي تكون لزجة وقادرة على الالتحام بعد سقوطها وهي مكونة من مواد حامضية وتغطي مساحات واسعة . وتتألف معظم أقسام الطبقات البركانية من هذا الحطام البركاني .

Aftout

أفتوت

[مصطلح عربي]

أنظر : كتيب .

Corniche

إفريز ، منحدر

- . في علم أشكال الأرض - أنظر : حدر Escarpement .
- . إفريز ثلجي = Corniche nivale .
- . أنظر : تعرية جليدية ، ثلج .

Optimum

أفضل ، أمثل ، أقصى

- . الحالة التي تعتبر ضماناً لأفضل الشروط المعيشية للنبات والحيوان والبشر .
- . في علم المناخ - المناخ الأمثل : تدبذب مناخي في المرحلة الجليدية اللاحقة وهي نسبياً حارة وجافة في أوروبا الجنوبية (تعرف أيضاً بالمنطقة الحرارية الجافة) التي استمرت من 9000 إلى 5000 قدم (من الشمالي الى الأطلسي) خلال هذه المرحلة برزت الى التربة النباتات الجافة والنباتات الحارة الجافة . أفضل مقياس للامطار : أنظر : جبل montagne .
- . في الجغرافيا الحيوية - الأمثل البيئي : وضع البيئة التي تجمع الشروط الأكثر مناسبة لتطور كائن حي .
- . في علم السكان - المجتمع السكاني الأفضل : أنظر : سكان population .

B (horizon)

الأفق B ، المستوى B

- . في علم التربة - أنظر : مقطع جانبي وتراكم .

C (horizon)

الأفق C ، المستوى C

- . في علم التربة - أنظر : مقطع جانبي والصخرة الأم .

F (Horizon)

الأفق F ، المستوى F

- . في علم التربة - جزء من المستوى A (أنظر : مقطع جانبي) ، مؤلف من بقايا نباتية مفككة جزئياً ، لكن بنيتها النباتية ما تزال واضحة . أنظر : المستوى H .

Habitation

إقامة ، مسكن

- . تحدد الإقامة كعنصر أساسي للسكن : هي البيت الريفي وتوابعه ، البيت المدني

- الذي بإمكانه أن يحتوي على عدة مساكن . وتتمثل لعالم الجغرافيا من وجهتين : كمية أو مساحية من جهة وزراعية من جهة ثانية . تتوافق الأولى والثانية مع شكل البيت الذي يتطلب في نفس الوقت معيار المحتوى والوسط الزراعي . إذا كان يمثل زراعة ما ، يتكامل البيت مع الطبيعة الريفية كما في البيت النورماندي وبيت أحواض الراين وبيوت السفانا . والكلمات التي تدل على السكن الريفي توحى بعدة أمثاط من البناء وطرق استعمال المواد : مثل « الإسبا l'isba » الروسية ، و« الكاتيا La Katia » الأوكرانية ، و« غوربي gourbi » في الشمال الأفريقي .

الاقامة هي إحدى العناصر التي تمثل البنية الاقتصادية والاجتماعية . ترتدي أشكالاً مختلفة وفقاً للفئة الاجتماعية والوظيفة الاقتصادية للسكان ؛ وقد تدل نفس الكلمة على بناء أو مركز لبعض أشكال الاستثمارات : مثل الأسندا La hacienda ، والفازندا La fazenda ، بينما تدل كلمات أخرى على بيت العامل الزراعي .

وتوجد كلمات أخرى في القاموس الفرنسي القديم تحمل أسماء مختلفة للمساكن في الأرياف ولكل منها نمط من العلاقات الاقتصادية والاجتماعية : مثل (مزرعة ، مزرعة تعاونية ، إكارة ، عزبة ، الخ . . .) . في بعض المجتمعات الأفريقية يختلف المسكن وفقاً لتصنيف الاعمار والاجناس والطبقات الشعبية .

إن الشكل والوضع الداخلي للمسكن الريفي يرتبط بمقياس واسع بالمناخ والمواد المحلية وطبيعة المحصول المخزن ، وعدد الماشية التي تأوي فيه . ويتميز المسكن أحياناً عن توابعه التي تشكل مساكن صغيرة للاستعمال الخاص (اهراء ، فرن ، حظيرة ، زريبة خنازير أو حمام الخ . . .) ، وقد تتمثل هذه البيوت الخاصة في بيت مستقل . ويعتبر المسكن من إحدى الاشارات الاساسية المميزة للشخصية الاقليمية .

يتكامل السكن المدني مع مجموعة واسعة من الابنية المشابهة ، إن لم تكن مماثلة ، بيوت فردية منتظمة مدناً أو مساكن أو ابنية سكنية مرتفعة البناء مكونة من كتل سكنية (بلوك) أو تجمعات محاطة بمربعات من الشوارع أو منتشرة على مساحات مخصصة (open-planning) . أنظر : مدينة .

من الاختلافات الاساسية بين المسكن المدني والمسكن الريفي ، التباعد بين السكن ومكان ممارسة النشاط الوظيفي . وهذا التمييز والتباعد هما مصدر الهجرات اليومية للمدنيين (سكان المدن) .

Séjour (touristique)

إقامة ، مقر (سياحي)

في الجغرافيا البشرية - هذا الاصطلاح ، المستعمل كثيراً في الاحصاءات السياحية ، يدل على انتقال خارج المسكن الرئيسي بغية الاستجمام ، يشمل إقامة ليلة على الأقل في الاحصاءات الدولية وأربع ليال متتابة في إحصاءات فرنسا ومعظم الدول الأوروبية المجاورة .

Agressivité

إقتحام

في علم أشكال الأرض الصلصالية أو « الجيرية » - تفاعل كمية من كربونات الكالسيوم مع مياه محددة قبل وصولها إلى حالة التوازن بين الترسيب والذوبان . ويعبر عنه بالمليغرام - ليتر mg/Litre . أنظر : ذوبان .

Economie

إقتصاد

لكلمة « إقتصاد » مفاهيم عدّة . على أننا نفهمها هنا بأنها ، بالنسبة للبشر ، عملية « إنتاج لتلبية حاجات الاستهلاك » ، وهي عملية تدرسها العلوم الاقتصادية . ويتم التركيز غالباً على ملاحظة أنّ نشاطات البشر لا تأخذ مظهراً اقتصادياً إلا منذ اللحظة التي تكون فيها السلع والخدمات الضرورية للحاجات قليلة نسبياً : فمثلاً لا تنتج الهواء لتلبية حاجة التنفس . . .

يقود الارغام على المكافحة ضد القلة أو الندرة إلى تنظيم الانتاج ، مع بعض التكاليف الناجمة عن العمل وعن الأدوات ، وغيرها . . . ، المستعملة للانتاج . إن هدف النشاط البشري هو الوصول الى الحد الأقصى من الإكتفاء بأقل كلفة ممكنة .

قد يمتد الإقتصاد في مختلف الابعاد المكانية : نتحدث عن اقتصاد بلد ما (الإقتصاد الوطني) أو عن اقتصاد في جزء من بلد (الإقتصاد الاقليمي) أو عن اقتصاد شامل للأرض (الإقتصاد العالمي) . . .

نجد في جميع الحالات أن نفس العوامل تكشف عن التعريف نفسه لكلمة اقتصاد : يشمل الإقتصاد انتاج الخيرات والخدمات ، واستهلاك هذه الخيرات والخدمات والتبادل الذي يؤمن الصلة بين المنتجين والمستهلكين . إن آلية عمل هذه القطاعات الثلاثة من الإقتصاد تركز على استعمال النقد .

الإقتصاد هو حقيقة متحركة . لا نستطيع الحصول عليها دون أن نأخذ بعين الاعتبار ديناميكية العامل النقدي ، يخضع النمو الاقتصادي لشروط معقدة جداً ويتمثل

في منحى كاسنان المشط ، مع تناوب مراحل النجاح ومراحل الأزمات . إن نمو الاقتصاد القومي في العالم هو غير متساو : التناقض بين الاقتصاديات المتخلفة والاقتصاديات المتطورة لا يرجع إلى مجرد اختلاف بسيط في مستوى الانتاج ولا يمكن فهمه كمرحلتين متلاحقتين في نفس التطور . إذ يتركز أيضاً وبشكل خاص على الفروقات في البنية الانتاجية .

وهذا العنصر نفسه يفسر التناقض بين الاقتصاد الاشتراكي والاقتصاد الرأسمالي الذي يستند قبل كل شيء على نمط ملكية أدوات الانتاج .

« - اقتصاد الاكتفاء الذاتي : ويقابل اقتصاد السوق ؛ وهو يتميز بانتاج السلع خاصة المواد الغذائية المخصصة لاستهلاك المنتجين أنفسهم . إنه إذاً اقتصاد زراعي لا ينطبق إلا على فئة محدّدة . ونطلق أيضاً عبارة اقتصاد الاكتفاء الذاتي لتشمل الأنظمة حيث البيع أو التبادل للمنتوجات يأخذ حيزاً ضيقاً ، هامشياً . مرادف : الاقتصاد المغلق ، الاكتفاء الذاتي* ، الاستهلاك الذاتي* .

« - الاقتصاد الاقليمي : بالإمكان تحديد النمو والبنى الاقتصادية على المستوى الاقليمي (المحاسبة الاقليمية) ، الاقتصاد الاقليمي إذاً قابل للتحليل . يُدار من خلال عدة قوانين خاصة ناجمة عن أساس موقعه : يعتبر الاقتصاد الاقليمي اقتصاداً مفتوحاً ودون قدرة فعلية على الاكتفاء الذاتي . كما يتأثر بالقرارات من المستوى الوطني أكثر من قدراته الخاصة على القرار .

إلا أن الاقتصاد الاقليمي يحتل مرتبة أكبر فأكبر في المؤلفات الاقتصادية ، وتكثر التحاليل الاقليمية حوله ، وتعمّق التأمّلات النظرية والرياضية حوله . لاستعمال المساحة على أفضل صورة ، فإن معرفة الأوليات ضرورية على المستوى الاقليمي ، لذا يتعيّن بذل جهد تنموي مستقل ينطلق للقاء الجهود التنموية الوطنية .

« - الاقتصاديات الخارجية : يطال هذا المفهوم المعقّد ظواهر التموضع : أي أنها ترتدي أهمية جغرافية كبرى . إنها تعبّر في الواقع عن الفرص (نأخذ الاقتصاد هنا بمعنى الحدّ من المصاريف : التوفير) التي تحصل عليها مؤسسة منتجة من محيطها . وتُطرح مسألة الاقتصاديات الخارجية بشكل خاص بصدد تركّز الصناعات الجغرافية : عندما تقع المصانع بعضها بالقرب من البعض الآخر ، فإنها تستفيد من بني تحتيّة جماعية وتقاسم كلفتها ؛ وعند وقوعها بالقرب من سوق استهلاك كبيرة ، يمكنها التوفير في نفقات النقل ، الخ .

تهدف الجغرافيا الاقتصادية إلى دراسة إسقاط مختلف الأنظمة الاقتصادية على المكان وإلى دراسة العلاقات القائمة بينها .

Econométrie

اقتصاد قياسي

فرع من فروع العلوم الاقتصادية وليس فقط استعمال الادوات والطرق الاحصائية في التحليل الاقتصادي . نحدّد هذا العلم بهدف مميّز هو التحديد التجريبي للقوانين الاقتصادية ، (مالنود Malinvaud) . يسعى الاقتصاد المتري إلى أن يحقّق بالوسائل الرياضية ، حقيقة وشكل البنيات وعملية التواصل المكتشفة بالمنطق الاقتصادي ؛ ويهدف بفضل استعمال الطرق الحديثة الحسابية لوضع قوانين جديدة .

Quarrying

إقتلاع

[مُصطلح انكليزي]

في علم الجليد - عملية تحات سببها الجليد وهي تقوم بنقل كتل صخرية مهمة منبثقة من انحدارات تقع في القسم الاسفل غير المنتظم لمجرى الجليد وخاصة من (العوارض الجليدية) .

Arrachement

إقتلاع ، إنتزاع

في علم أشكال الأرض - أنظر : انزلاق التربة .

Manse. Mas. Masure

إقطاعة . عزبة . كوخ

في الجغرافيا الزراعية - الاقطاعة هي التماسك العائلي وملكية عائلة في القانون الاقطاعي . تعادل في الألمانية كلمة « هوف Hufe » . وبقيت كلمة عزبة شائعة جداً في مقاطعة البروفنس لتدل على المزرعة المسيّجة أو البيت على أطراف القرية .

أما في بلد « الكوش Caux » في النورماندي ، فإن كلمة كوخ تدلّ على السياج العشبي المغروس بأشجار التفاح التي تحيط البيت . وكانت بيوت الكوشي كناية عن مجموعة من الأكواخ شبيهة بالقرية ، وكل مسكن فيها بعيد عن الآخر .

Tenure

إقطاعية ممنوحة ، تبعية

في الجغرافيا الزراعية - كلمة فرنسية قديمة مرادفة في الانكليزية (land tenure) .

ليست التبعية ملكية بل حكرة . يتركز العرف في افريقيا السوداء على نظام التبعية ، كما يستعمل أحياناً في أمريكا اللاتينية والشرق الأوسط : قطعة الأرض الممنوحة من مالك كبير لا تعتمد على اسم الملكية المسجل في دائرة المساحة ولكن على الاستعمال المؤقت . حق الاستثمار هذا ، بدون إسم حقيقي ، لا يتناسب تماماً مع التطور الزراعي .

Décollage

إقلاع ، إنطلاق

في الجغرافيا الاقتصادية - شاع هذا التعبير بواسطة عالم الاقتصاد الأمريكي في روستو W.Rostow ، وعبر من خلاله عن حالة اقتصادية عرفت النمو وتراكماً في أساليب وقوى ووجدت الأدوات الصالحة لتزايد الغنى وارتفاع مستوى المعيشة . وهكذا يدلّ الإقلاع على المرور من النمو إلى الازدهار .

Chorologie

إقليمية

في الجغرافيا الحيوية - أنظر : جغرافيا حيوية ونطاق .

Minorité

أقلية

تشمل في علم الجغرافيا الجماعات البشرية القليلة الموجودة بين سكان دولة أو مدينة : الأقليات العرقية ، الأقليات القومية . وفقاً للوضع القائم : الأقليات السوداء في الولايات المتحدة ، أو حسب الوضع القانوني : أقليات قومية تمثل نظاماً معترف به من الحقوق الثقافية أو السياسية ؛ الأقلية من أصل فرنسي والناطقة بالفرنسية في مقاطعة كيبيك في كندا .

إن الأزمات السياسية وعدم التسامح مع بعض الجماعات أجبرتها أو أرغمت بعض الأقليات على الهجرة . وشكّلت أقليات لاجئة أو موزّعة في بلدان الاستقبال . إن النداء إلى العمال المهاجرين هو مشجع لتشكيل الأقليات وخاصة عندما يهبط معها عائلاتها المهاجرة . قد أعطت الأنظمة الاستعمارية في القرن التاسع ر للأقليات ذات الأصل الأوروبي وضعاً مميزاً ومسيطرأ مما سبب انهبأراً وتراجعاً لهذا الاستعمار(عودة إلى الوطن لبعض هذه الأقليات) باستثناء الحالة الخاصة الموجودة في افريقيا الجنوبية أنظر : تمييز عنصري : Apartheid .

بيار جورج ، جيوبوليتيكا الاقليات ، باريس ، P.U.F ، 1984 .

Acadien (Climat)

أكادي (مناخ)

أي « المرحلة الوسيطة من النظام الكمبري » .
 نمط المناخ المحيطي المعتدل للوجهة الشرقية حيث الشتاء بارد وعاصف ومثلج كثيراً ، والصيف رطب ومنعش من النوع « البريتوني » . ويمتد هذا المناخ من كمشتكا شمال اليابان إلى شرق كندا بين خليج هوسون والبحيرات الكبرى والأرض الجليدية (تيرنوف) .

Métairie, Métayage

إكارة ، مزارعة

في الجغرافيا الزراعية - طريقة الاستثمار الزراعي حيث المالك والمستأجر يتقاسمان لمنتجات مبدئياً مناصفة . إنها من طرق الاستثمار القديمة في بلدان أوروبا ، استمرت عملية الإكارة في البنيات الزراعية السائدة من قبل المالكين القدامى (إشراف وسكان مدينيين) في توسكانا وفي مناطق غرب فرنسا . وقد تراجعت مع تطور الزراعة الواسعة .

والمزارعة شكل من أشكال الاستثمار للملكية الكبيرة في أميركا اللاتينية . وهي مفضلة نسبياً عند المزارع ، بحيث لا يرغم على العمل أكثر لزيادة مردود الأرض . وهناك نماذج مختلفة للمزارعة شائعة في بلدان افريقيا المدارية خاصة في مناطق تربية الحيوانات ، حيث يُعهد المزارعون المقيمون بمواشيهم إلى رعاة من البدو .

Invasion

إكتساح ، اندساس

في علم الارصاد الجوية - عبارة تستعمل لذكر إنتقال الكتل الهوائية : إجتياح بارد (أنظر : اعصار Cyclone) ؛ إجتياح مشرف مائل : تأفق* الهواء البارد على المرتفعات فوق قمم سلسلة من الجبال .
 أنظر : عاصفة ، وابل .

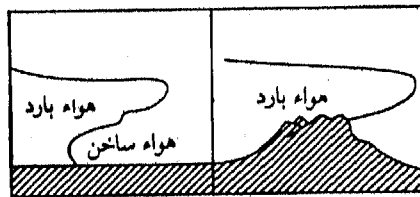

رسم - 5 - نماذج الاجتياح المائل

Surpeuplement**إكتظاظ سكاني**

مفهوم معترض عليه مطبق على النسب بين عدد سكان منطقة أو دولة والموارد الممكن تحريكها في المناطق الجغرافية ذاتها خلال فترة معينة . المعايير هي : البؤس ، المجاعة ، العوز ، وحتى البطالة . الحقيقة الاقتصادية لوضعية مساة الاكتظاظ السكاني تسلب هذا التعبير معناه المجرد .

Autarcie**إكتفاء ذاتي**

في الجغرافيا الاقتصادية - الوضع الذي تتواجد فيه مجموعة بشرية أو دولة لا تقيم سوى القليل من المبادلات التجارية مع الخارج . إن الاقتصاد العالمي الذي رافق التقدم الكبير في الثلاثين سنة الأخيرة بعد الحرب ، إتهج بالدول من وقت لآخر لتطبيق سياسة الاكتفاء الذاتي . إلا أن الأزمة الاقتصادية العالمية سنة 1974 حثت الدول على خفض أقصى ما يمكن ل وارداتها ومحاولة تنمية صادراتها . وهذا ما فعلته ألمانيا النازية التي كان يمكن أخذها كمثال للاكتفاء الذاتي ، وفي هذا المعنى نستطيع أن نتكلم اليوم عن إعادة ظهور ميول للاكتفاء الذاتي في السياسة الاقتصادية للدول التي تبحث عن حلول لسد العجز في ميزان مدفوعاتا .

Paraclimax**إكتمال النمو**

في الجغرافيا الحيوية - أنظر : أ و ج .

Ectinite**اكتنيت**

في علم وصف الصخور : صخرة تحولية* نتجت عن تغير صخرة بركانية* أو رسوبية* دون حمل معدني جديد . تشمل الاكتنيت منطقة صخور الميكا الشيستية (البلق التنضيدي) وقسماً من الصخور الصوانية (نأيس * gneiss) . تختلف النتائج حسب المظهر الأولي ودرجة التحول .

Ackerberg**أكربرغ**

[مصطلح ألماني]

في الجغرافيا الزراعية - مصطلح إزاسي الأصل (قمة الحرانة) يعني القسم المرتفع على أطراف أجزاء الأرض المحروثة . تكتل في نهاية ثلم الأرض المحروثة يكون

هذه الاشكال المرتفعة . وتكون ذريعة لتقييم فترة النشاط الزراعي (حسب ما أورد جويارد E.Jouillard) .
في مشهد حقل ، تشير قمم الحراثة أغلب الأحيان إلى حدود الاحياء كما تعتمد على مجموعة من قطع الأرض .

Sesquioxides أكسيدات أحادية ونصف
في علم التربة - مجموعة من هيدرات الحديد والالمنيوم غروانية عامة وتظهر إلى حد ما بشكل حر ومتحرك في التراب .

Herbivore أكل العشب
في الجغرافيا الحيوية - حيوانات تتغذى على المواد النباتية (مرادفها : آكلات النبات Phytophage) . أنظر : سلسلة غذائية .

Feston إكليل
في علم أشكال الأرض - أنظر : إنزلاق شبه جليدي وتضريس متشن .

Mottureau أكمة ، تلة

[في الانكليزية : melonhole, Walow ؛ وفي الاسترالية : gilgai]

في علم أشكال الأرض - عبارة تدل على الهضاب المخضوضرة المجاورة للحفر (فرق الارتفاع ما بين 0,5 الى 2 متر) نجدها غالباً في المستنقعات والحقول الساحلية .
ووجود الصوديوم والمغنزيوم الناجمين عن مياه البحر والصلصال المتوفر في التربة ، يساعد على ظهورها وكذلك عملية الرعي لقطعان الماشية الكبرى . وهي نوع من التلال الاسترالية المعروفة باسم جيلغاي Gilgai .

Alaskien (glacin) ألاسكي (نهر جليدي)

في علم الجليد - كتلة جليدية شبه قطبية شمالية قد يكون قسمها العلوي ناتجاً عن نجد صخري* وقسمها الأوسط متلاحماً. بعثبات جليدية* (نهر جليدي شبكي) ويتجاوز لسانه النهائي الجبل للامتداد على شكل وقبات سفحية ذات أبعاد كبيرة جداً .

Elb

إلب

[مصطلح عربي]

في علم اشكال الأرض - أنظر : كتيب .

Alpin (Alpestre)

ألبي

هو المتعلق بجبال الألب والجبال التي تقارنها من حيث عوامل التشقق المترامنة التي اكتسبتها منذ نشوئها . انظر جبل ، حركات باطنية ، سلسلة قعرية إقليمية ، طبقة نمو النبات .

أنهار جليدية ألبية - نهر جليدي ذو نمط ألب له لسان بسيط أو نقاط التقاء عامة مصغرة تغذيها مجموعة مدرجات قريبة ؛ أداة نموذجية للجليد المحلي .

- نهر جليدي من نمط ألب متضخم : أنظر . هملاي (نهر جليدي) .

- المرحلة الألبية : حافة عالية لجبل مرتفع يتميز بفقدان الأتربة والنبات وبكثرة الثلوج والجليد المتواصلين بشكل حيوي وبقوة التفكك الميكانيكي ، مما يؤثر على الأنهر الجليدية من خلال ما تتعرض له فتحدث الانحرافات وأنماط التشقق . انظر : مرحلة .

Occlusion

إلتئام ، إكتمال الأعصار

في علم الارصاد الجوية - أنظر : إعصار .

Convergence

التقاء ، تقارب

في علم الارصاد الجوية وعلم المناخ - حركة كتلتين هوائيتين تتجهان الواحدة نحو الأخرى . خط إلتقائهما هو مركز الصعود المتكافئ الذي يولد التساقطات . تتحدّد نقطة الالتقاء ما بين المدارين (I.T.C) عند تصادم رياح الصايبات الشمالية والجنوبية ؛ وتتحرك أثناء السنة من نصف الكرة إلى النصف الآخر ، لكنها لا تشكّل خطأً مناطقاً مميزاً ، بل تتناسب مع شريطة من الأحوال الطقسية السيئة المصحوب بالامطار الغزيرة . ويعرف هذا الشريط بجهة ما بين المدارين (F.I.T) ، ما يتوافق مع تفسيرات أخرى (في الخريطة رقم 2) .

في الجغرافيا الحيوية - عامل حيوي يُبعث في الأعضاء أو الكائنات الحية له تصنيفات متنوعة جداً ذات خطوط هيكلية وشكلية متقاربة أو متشابهة . ويظهر هذا التقارب في بعض الحالات من مصدر بيثوي . تتميز به بيئات متناقضة (مثل : النباتات

القزمية أو شبه الصحراوية الاميركية والافريقية التي تنتمي إلى عائلات نباتية مُتغايرة جداً : صُباريات ونباتات ذوات الفلقتين) . أنظر : تكيف ، نمط بيئي .
في علم المحيطات والبحار - أنظر : كتلة مائية .

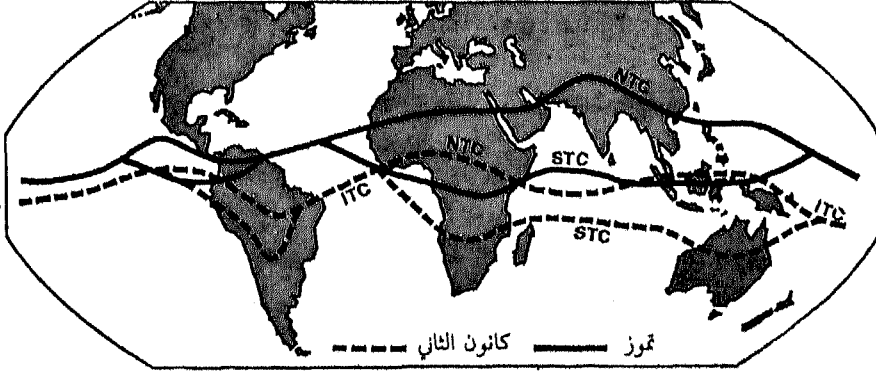

خريطة رقم 2 - خطوط التقارب بين المدارين (I.T.C)

التقارب المداري الشمالي (ن . ت . ث) (N.T.C)

التقارب المداري الجنوبي (س . ت . ث) (S.T.C)

إلستر (مرحلة جليدية)

في علم الجليد - الجليد الأكثر قدماً وانتشاراً الذي تشهد عليه جرافات أوروبا الوسطى ؛ وكانت المجلدات القارية تتقدم حتى الهارز Harz وجبال العمالقة Géants . (إلستر : نهر يمر في ليبزغ Leipzig) .

Sports d'Hiver

الألعاب الرياضية الشتوية

في الجغرافية البشرية - تدل على مختلف نشاطات التسلية والرياضة التي يمكن أن تمارس في الجبال المغطاة بالثلج (التزلج نزولاً ، المسمى « ألبى » ، تزلج في القاع ، زلاقات وزلاجات انحدار ، رحلات طويلة وقفز تزلجي ، الخ) . والتي تتطلب وجود تجهيزات خاصة للوصول إلى ساحات التزلج واستعمالها ، كذلك بالنسبة للسكن واستهلاكات السياح المختلفة . إن الازدياد المدهش عليها منذ أكثر من عشرين عاماً وتعميمها على الشعب أديا إلى التطوير الناشط لمجالات التزلج ، خاصة باتجاه الأماكن الأكثر ارتفاعاً ، وبناء محطات جديدة ، عامة أو خاصة ؛ كل ذلك يهدف إلى ممارسة الألعاب الرياضية الشتوية .

Mécanique (érosion)

آلي ، ميكانيكي (تحات)

في علم أشكال الأرض - أنظر : تحات .

Illite

إليْت

في علم المعادن - أنظر : صِلصال .
في علم التربة - نمط من المعادن الصلصالية (أنظر : صلصال) ذو خصائص
قريبة من خصائص صخور الميكا* .

Mésophile

أليف الاعتدال

في الجغرافيا الحيوية - كائن حي ، حاجاته من المياه (في التربة) والرطوبة الجوية
معتدلة (مثل نبات الصنوبر البري) . النبتة أليفة الاعتدال تسمى mésophyte أو نبتة
الرطوبة المعتدلة .

Neutrophile

أليف الاعتدال

في الجغرافيا الحيوية - كائن حي يعيش في بيئة محايدة (الأس الهيدروجيني 7) .

Cryophile

أليف البرد

في الجغرافيا الحيوية - أنظر : حرارة Temperature .

Acidiphile

أليف الحامض

في الجغرافيا الحيوية - تطلق التسمية على المتعضي الذي يفضل التربة
الحامضية . مثال : نبتة الخلنج La Callune . (أنظر : عدو الكلس . يقال أيضاً
acidophile .

Thermophile

أليف الحرارة

في الجغرافيا الحيوية - أنظر : حرارة .

Ammophile

أليف الرمال

في الجغرافية الحيوية - تطلق التسمية على كائن يعيش في الرمل . (مثال : فينق
الرمال) مرادف : رملي ، يعيش وينمو في الرمل .
Psammophyte تعني النبات الرملي (مثل نبتة الطقطق من فصيلة
الرصاصيات) .

Anémophile

أليف الرياح

في الجغرافية الحيوية - أنظر : نثر ، بعثرة .

- Héliophile** أليف الشمس
في الجغرافيا الحيوية - كل ما يحب الشمس .
- Luciphile** أليف الضوء
في الجغرافيا الحيوية - ما يقال خصوصاً لحيوان يجذبه الضوء .
- Photophile** أليف الضوء
في علم البحار والمحيطات - وصف الكائنات البحرية التي تحتاج إلى الضوء في حياتها (مثال الطحالب التي تعيش في أسفل السواحل المائية) .
- Sciaphile, Sciaphyte** أليف الظل
في الجغرافيا الحيوية - نبتة متأقلمة مع الظل (مثلاً : شقائق النعمان في أرض غابة الزان) .
- Basiphile** أليف القاعدة
في الجغرافيا الحيوية - تطلق التسمية على عضو يختار التربة القاعدية* . ونقول أيضاً مُقعد Basophile .
- Calciphile** أليف الكلس
أليف الكلس (نبات يعيش في أرض كلسية)
في الجغرافيا الحيوية - يطلق على الكائنات التي تفضل العيش في تربة فيها نسب عالية من الكالسيوم (مثل : نبات الخزامى) .
- Cavernicole** أليف الكهوف
في الجغرافيا الحيوية - أنظر : جوفية (حياة) .
- Limnophile** أليف الماء العذب
في الجغرافيا الحيوية - ما يعيش في مياه البحيرات أو المستنقعات . نبات أليف الماء العذب Limnophyte : هو نبات هذه الأماكن . أنظر : مائي aquatique .
- Dulcaquicole** أليف الماء العذب
في الجغرافيا الحيوية - أنظر : مائي .
- Ombrophile** أليف المطر
في الجغرافيا الحيوية - ما يحب المطر (مثل الغابة المدارية الكثيفة والغابة الفالدية في نصف الكرة الجنوبي في شيلي وزيلندا الجديدة) .

Halophile أليف الملوحة

في الجغرافيا الحيوية - نعت يطلق على الكائن الذي يعيش في الأماكن المالحة (مياه أو تربة) .

Nitratophile أليف النترات

في الجغرافيا الحيوية - صفة الانواع النباتية أو العضويات المجهرية في التربة التي يتلاءم نموها بشكل خاص مع تزايد آزوت النتريك في هذه التربة . نقول أيضاً . nitrophile

Illinois الإيلينوي (عهد جليد . . .)

في علم الجليد - أنظر : فورم .

Principauté إمارة

شكل تنظيمي مناطقي وسياسي يتناول الأجزاء الصغرى من إقليم ما : إمارة موناكو ، إمارة اندورا .

Fidélité أمانة

في الجغرافيا الحيوية - أنظر : دراسة التجمعات النباتية Phytosociologie .

Impérialisme إمبريالية ، تسلطية

الامبريالية في المعنى الشامل هي هيمنة دولة على دول أخرى من خلال سياسة تهدف إلى تكوين امبراطورية قائمة على هذه الهيمنة . ظهر في نهاية القرن التاسع عشر شكل مميز من الهيمنة ناجم عن التغيرات المدرجة في الرأسمالية من خلال حدوث الثورة الصناعية .

عندئذٍ ظهرت الامبريالية كمرحلة من تطور الرأسمالية المميّزة بتطوير المشاريع الصناعية ، والمالية الكبرى ، وانتشارها على نطاق عالمي وتكريسها من خلال كارتلات أو شركات متعددة الجنسيات ، وتصدير الفائض من الرساميل خارج الحدود الوطنية ، كما تقوم على تصدير البضائع وذلك إلى البلدان المتخلفة في تطورها الاقتصادي عبر عملية الاستثمار الاستعماري أو المالي أو السياسي أو العسكري ؛ عبر كل هذه الوسائل تقيم الدول المشاريع في الخارج .

تقوم الامبريالية أيضاً على تطوير المراكز المالية وعلى تقدّم المنافسة الدولية . وهذا يتطلب وجود شركات كبرى قادرة على التوسع العالمي ، ومرغمة على هذا التوسع لشدة المنافسة التي تدفع بهذه الشركات لتوسيع أسواقها دون انقطاع والبحث عن مصادر تمويل

دائماً مغرية . لهذا تتميز الإمبريالية منذ بداياتها بمضاغفة المشاريع الاستعمارية (تقسيم دول افريقيا وآسيا بين القوى الامبريالية الاوروبية الغربية منذ عام 1880) ، وقيام الحروب بين الامبرياليين الاعداء توصل إلى نزاعات مسلحة (مثل الحربين العالميتين) . إن عدم التكافؤ في هذه الامبرياليات دفع القوية منها على المطالبة بإعادة توزيع مصادر الربح وبمناطق نفوذ وذلك حسب تطور العلاقة بين هذه القوى الاقتصادية وطموحاتها ، مثل ما دفع منذ عشرين سنة الامبريالية الاميركية ، لأن تصبح القوة الأقوى بين الجميع ، ومتابعة مشروع الهيمنة على مجموعة الدول الرأسمالية .

وقد أظهر تناقض وتفوق الأنظمة الاقتصادية والسياسية في القرن العشرين أشكالاً جديدة من العبودية والتبعية لبلدان صغيرة إلى بلدان أكثر قوة بحجة تأمين قوتها وحماية نظامها « الامبريالية السوفياتية » (سابقاً) .

Embréchite

امبريكيث

، في علم وصف الصخور - أنظر : مغناطيت .

Exurbanisation

امتداد إلى خارج المدينة

تطور البُنيات الاساسية المدنية والمشهد المدني خارج حدود المدينة وامتداد هذه البنيات المدنية إلى الأرياف المحيطة بها .

Pseudogley

إمتداد تربة زالقة

في علم التربة - أفق غاطس في الماء دورياً يتميز بتعاقب ظواهر التحول والتأكسد .

من حيث التشكيل ، يمثل هذا الأفق تعاقب المناطق الرمادية أو الجابية أو الصدئة . أنظر : مائة التشكيل (تربة) . يدل هذا التعبير أيضاً على بعض التربات مائة التشكيل التي يميزها هذا الأفق .

Foirage

إملاص التربة

في علم أشكال الأرض - أنظر : إنزلاق التربة .

Analphabétisme

أمية

في الجغرافيا البشرية - وضع الجهل العام بالعناصر الثقافية المنقولة عبر اللغة المكتوبة غالباً ما يُعتبر معدّل الأمية في مجتمع ما معبراً عن مستوى تحلّفه .

Nation

أمة

مجموعة من الشعوب احتلت منطقة (تاريخياً) ، جمعتها وحدة لغوية وثقافية

رسخت وحدتها . وقد تنجم الأمة عن إنصهار السلالات والشعوب المختلفة التي يجمعها نفس الارتباط بالدفاع عن إقليم ما ، أو عن إرث حضاري ، أشير إليه تاريخياً أو من خلال الادب القومي .

قد تتكامل الأمة مع دولة ما (دولة قومية : مثل فرنسا وإيطاليا) أو تشكل عنصراً من عناصر تكوين الدولة على قاعدة المساواة في الحقوق (دولة فدرالية : مثل الفدرالية القومية في يوغوسلافيا) ، أو من حيث وضع الاقلية القومية ، في دولة توجهها أمة أخرى ذات حق قانوني ، حتى ولو كانت هذه الاقلية تستفيد من معرفة حقوقها الثقافية (أنظر : أقليات قومية) . أخيراً هناك الحالة الخاصة المطبقة على ألمانيا بحيث انقسمت الدولة القومية الى قسمين من جراء الحرب العالمية الثانية .

Jaillissement

إنبثاق ، تدفق

في علم الجيولوجيا المائية - أنظر : نبع source .

Exsurgence

إنبثاق غزير

في المورفولوجية الجيرية - إنبثاق المياه ذات المنسوب القوي في المناطق الصخرية التي تتميز بقوة الاحتراق . أنظر : إنبعاث نبع .

Doux, Doux

إنبعاث

في علم أشكال الأرض الجيرية - إنبثاق المياه على شكل ينبوع من سفح منحدر أو خارجة من مغارة .

Rejeu.

إنبعاث

في الحركات الباطنية - إنبعاث عارض قديم بحركة باطنية ، هذا العارض يمكن أن يتم بالاتجاه نفسه أو بالاتجاه المعاكس (إنقلاب تكتوني) .

Résurgence

إنبعاث نبع

في المورفولوجية الجيرية - إعادة ظهور مياه تسربت داخل التضاريس الكلسية إذا كانت قد شكلت داخلها مجرى مركزاً .

Produit

إنتاج ، دخل

في الجغرافيا الاقتصادية - من الوجهة الاقتصادية ، الدخل هو النتيجة لجهود إنساني إنتاجي في عمل ما . تحت هذا العنوان تصنّف المداخيل إلى عدة فئات وفق معايير تنقيدها : محصول المناجم ، المحصول الزراعي ، المداخيل الكيميائية ، المنتوجات شبه الجاهزة ، البضائع المصنّعة وغيرها .

الدخل الوطني : الدخل الوطني هو قيمة مميّزة تعني إحدى الخصائص الكبرى الناتجة بواسطة الموازنة الوطنية . مبدئياً هي حصيلة النشاطات الانتاجية للبلد ، لكن نموذج الحساب يُرغم على التمييز بين بعض أشكال المداخيل :

أ - الدخل الداخلي الصافي (P.I.B) **Produit intérieur brut** : هو مجموع المعدلات الانتاجية المضافة إلى مجموع فروع النشاطات ، يحذف منها الاستهلاك الوسيط لكل من هذه الفروع .

ب - الدخل الوطني الصافي (P.N.B) **Produit national brut** : هو الدخل الداخلي الصافي لإضافة إلى عائدات آتية من الخارج ، نحذف منها عائدات مودعة في الخارج . أنظر : الدخل القومي .

Production industrielle

إنتاج صناعي

حصيلة النشاط الصناعي (أنظر : صناعة ، نشاط صناعي) . يترجم مستواه وتطوره بأمانة ضمن مجموعة درجات ومسار تطور كل اقتصاد البلد . بعبارة أدق ، تعكس تبدلاته حالة الازدهار أو الضيق للاقتصاد . لذا تقوم السلطات العامة عادة بحساب مؤشر الانتاج الصناعي وتراقبه عن كثب . بحسب عموماً بالنسبة لسنة مرجع نعطيها المؤشر 100 . تتبدل مرحلياً ميزانية هذا المؤشر من جراء حساب التغيرات الحاصلة في الوزن المتعاقب لمختلف النشاطات الصناعية التي تدخل في حساب المؤشر .

Productivité

إنتاجية

في الجغرافيا الصناعية - تستعمل الكلمة لتحديد حصيلة الانتاج الناتج عن مجموعة من العوامل التي تحدث وحدة مشتركة تعبر عن القيمة . لتحسين الانتاجية الشاملة لنشاط انتاجي يجب معرفة انتاجية كل من عوامله بطريقة تحدد من منها يفيد عمله أكثر . هذا وفي أغلب الحالات يفترض أن تكون انتاجية العمل الركيزة الاساسية للانتاج الشامل . نحسبها كنسبة للانتاج على ساعات العمل المصروفة للحصول على الانتاجية . وتتعلق الانتاجية بتنظيم العمل ونوعية الجهاز العامل وخاصة التجهيزات . إن تطور الاعداد المهني وتحسين هذه التجهيزات ، أي التقدم التقني ، يُشكّلان أهم العوامل لرفع الانتاجية ، ومن خلال الانتاجية الكلية أو الشاملة . إن رفع الانتاجية هو العنصر الاساسي في كل سياسة اقتصادية ، لأنه هو ما يسمح بالنمو الاقتصادي والتقدم الاجتماعي .

» في الجغرافيا الزراعية - الانتاجية (انتاج حاصل بالنسبة للعمل القائم) بقيت مجهولة لفترة طويلة من الزمن عند المجتمعات الزراعية ، وغالباً ما تملك معلومات

خاطئة عن الاحصاء الزراعي إضافة أن العمل لم يكن محددًا ولا مقدراً في نفس الوقت . كانت الزراعة تجهل انتاجيتها التي كانت ضئيلة جداً .

ظهر حساب الانتاجية مع المحاسبة الزراعية . نرى أحياناً ان الزراعة الواسعة لم تكن منتجة كثيراً في (زراعة بريثاني و زراعة الالزاس على سبيل المثال) ، بحيث كانت تربية الحيوانات المنتشرة تهمل الجانب الزراعي . نلاحظ أيضاً من خلال قياس الانتاجية على الرساميل الموضوعية في الزراعة . إن تقييماً تقديرياً لانتاجية العمل الزراعي يتطلب تحديد الوقت اللازم لانتاجية هكتار ، نجد : في زراعة الحبوب الامريكية ، يكرس يوم واحد لصيانة وجني هكتار من القمح ، بينما لدى زراع الارز في الشرق الأقصى يقضون نصف سنة للاهتمام بهكتار واحد من الأرز (بينما المردودات هي تقريبا نفسها) .

في الجغرافيا الحيوية - كمية من المواد العضوية تحسب غالباً بوزن الأزوت العضوي أو الكربون ، المنتج خلال وحدة زمنية على وحدة من المساحة (طن / هكتار ، غرام / متر مربع ، بالسنة أو باليوم) سواء على قارة ، أو في محيط ، للكائنات الحية ، دون تدخل بشري .

Transhumance

إنتاج

في الجغرافيا الزراعية - شكل من أشكال الحياة الرعوية . في هذا النظام من تربية الماشية ، تنتقل المواشي بين منطقتين مختلفتين ، وذلك حسب تواتر فصلي . يمكن أن تتبع القطعان المتنقلة لمجموعة بشرية مستقرة في الجبل حيث تضي فصل الصيف : نتكلم إذاً عن الانتجاع الهابط ، الشتوي ، إلى السهول . يكشف هذا الشكل اقتصاداً جبلياً بدائياً حيث احتياط المواد العلفية غير كاف . يكثر الانتجاع الهابط في الجبال المتوسطة : البلقان ، الإلبين ، كورسنيكا ، البيرنيه . هناك انتجاع صاعد يأخذ القطان باتجاه الجبال (من مقاطعة برونانس باتجاه الألب) . « إن المنطقتين حيث يعيش المنتجعون بالمناوبة هما متكاملتان . لا تستطيع كل واحدة منها أن توفر الغذاء للماشية إلا خلال قسم من السنة . يمكننا إذاً أن نميّز بين بلد الاشتهاء وبلد الاصطياف » (Ph.Arbois ، الحياة الرعوية في جبال الألب الفرنسية ، باريس ، 1922) .

يتميز الانتجاع عن البداوة بأن المجموعة البشرية لا تنتقل مع القطعان . ويختلف عن الاصطياف الألبى النمط من أنها تجمع منطقتين متباعدتين جغرافياً ، نمطين من المراعي وليس فقط طبقتين من الجبل : نجد دائماً في الانتجاع طريقاً طويلاً (أنظر طريق المرعى) والتفتيش عن منطقة استقبال أخرى فعليه ومكمله . إن الانتجاع ، في طريق

انحطاط كبير من الناحية الاقتصادية، يمكن أن يأخذ صفة تجارية واضحة . أنظر أيضاً :

Hofmeister, «Wesen und Erscheinungsformen der Transhumance», Erdkunde, 1961.

Expansion

إنتشار ، توسّع

في الجغرافيا الاقتصادية - مفهوم الإنتشار غير واضح ، في البدء كان يعني مرحلة دورية (أنظر : أزمة Crise) تقوم خلالها السلطات العامة للتصديّ للانهار بسياسة ملائمة ؛ وهذه مرحلة قصيرة المدى . وكلمة الإنتشار اليوم مرادفة للنمو ، أي سياسة التوسّع والإنتشار التي تهدف إلى تنشيط النمو الاقتصادي للحصول على ارتفاع معدّله (إستثمار عام ، تشجيع الاعتمادات) . وتستعمل هذه الكلمة أيضاً في الجغرافيا السكانية وفي بعض أقسام الجغرافيا الطبيعية : كالإنتشار الجليدي .

« في علم الجليد - مرحلة إنتشار الجليد الواسعة التي تنهي نصف المرحلة الجليدية بامتدادها على جبهة جليدية قبل ثبات هذه الجبهة .

لم ترسم الجرافات الجليدية بشكل منتظم ، وتبدو كظاهرة جليدية مفرطة في تفككها الزمني تاريخياً .

في علم طبيعة الأرض - أنظر : تكتونية الصفائح .

Intumescence

إنتفاخ

في الجغرافيا الطبيعية - إنتفاخ السطح بكتلة سائلة أو شبه سائلة .
في علم المياه - موجة على السطح تحدث في المجاري المائية أنظر : فيض Crue .
في علم البراكين - مقدوقات اللابة الطينية في ثوران بركاني من النوع البلييني * .

Soutirage

إنتقال

1 - في هيدرولوجيا الكارست - ضياع ماء في مجرى نهر لحساب شبكة داخل الأرض ؛ تلعب هذه الظاهرة دوراً مهماً في جريان المياه داخل الأرض .
2 - مورفولوجيا الكارست - حركة هابطة تترك تأثيرها على الأشكال السطحية وذلك بنمو الكارست العميق .

Saltation

إنتقال قفزي

في الجغرافيا الطبيعية - أنظر : ريحي .

Démaigrissement**إنجراف الرمل**

في مورفولوجية السواحل - تخوية واضحة لكمية من المواد السطحية من الشاطئ ، تحت تأثير العواصف التي تهب من البحر وتيارات الإقتلاع . أنظر : موج .

Désintégration**إنحنتات**

في علم أشكال الأرض - أنظر : تبدّل .

Pente**إنحدار ، ميل**

في علم أشكال الأرض - التواء سفح أو سطح أو مقطع على طول منخفض وادٍ . إن نظام الانحدارات هو مزيج نوعي لبعض الأنماط من الانحدارات في المكان نفسه ، مزيج ناتج عن التطور التكويني الأصلي .

نستطيع تحديد أنظمة الانحدارات بواسطة مقياس الميل الذي يمثل بالنسبة للارتفاع الانحدارات المتوسطة في منطقة ما . على مقياس الميل هذه ، كما على السفح الواحد تظهر مقاطع الميل ، ونخط التغيير المفاجيء في معدل الانحدارات ، يقاس هذا المعدل بدرجات الزوايا (ونادراً ما يقاس بالغرارات أو بالنسبة المئوية) . نطلق إسم الانحدار المتوازي على سفح لا يتبدل معدل انحداره في شروط مناخية حيوية* ثابتة .

أما الانحدار الحدّ فهو الانحدار الذي يضمن الانتقال الكلي للمواد المتحركة إلى قمة السفح ، أو الذي يكمن بعده الجاذبية التي تحرك المواد نحو السفح من جراء انهيار* أو إنزلاق أو أي شيء آخر . . .

- إنحداري (ترسّب) : أنظر : تشكّل سطحي . إنحدار طبوغرافي : إنحدار السفوح التي تتأثر بالمجرى المساحي للمياه أكثر من المياه السطحية* الجارية والمياه الجوفية والمياه المجففة للتربات بحيث تقاس حركة المواد السطحية المنقولة على الخرائط الطبوغرافية ويعبر عنها بالنسبة المئوية .

- إنحدار جبلي : إنحدار عام لتضريس أو إنحدار السطح الذي تغطيه كتلة صخرية : يتحكّم هذا الانحدار الجبلي بالمسار العام للكتل الهوائية المتحركة الصاعدة أو الهابطة . على التضريس ؛ يقاس هذا الانحدار على الخرائط الجبلية بعيداً عن السلاسل المرتفعة ويكون عموماً ضئيلاً ويعبر عنه بالاميال ؛ وعندما يكون الهواء قوياً محلياً ؛ (بنسبة أكبر من 10%) نطلق عليه جبهة جبلية .

- الانحدار التطبقي : في علم الجيولوجيا - يعادل الميلان* .
في علم الجيولوجيا المائية - ميل الطبقات النفاذة أو غير النفاذة للطبقة السفلى

(قاعدة التربة) التي تتحكّم بالمجري المائية الجوفية .

- إنحدار هيدروليكي : في علم المجاري المائية - إنحدارات تتحكّم بالمجري

النهرية في القنوات . وهذا الانحدار الهيدروليكي له مركبان :

● انحدار خط المياه أو إنحدار رسم المياه ، ويرتبط بشكل قوي بالانحدار على طول القناة أو وادٍ صغير محكوم بمقطع طولي للمجرى مائي معروفه من خلال معدل قياس الارتفاع المحدّد ، يتناقص عموماً من القمة إلى أسفل النهر بمعدل يزداد فيه المنسوب ، ومن هنا الشكل المقعر للمقاطع الجانبية الطولية ؛

● إنحدار يخترق المجرى أو المقطع العابر الذي يحدد الشعاع المائي للقناة ، تحسب السرعة المتوسطة في القناة من خلال معادلة شيزي chézy .

$$\bar{v} = C\sqrt{Ri}$$

حيث C هو معامل خشونة المجرى المرتبط بتضرسه ، R الشعاع المائي و إنحدار خط المياه .

Gradient

انحدار ، ممال ، تدرّج

في علم الارصاد الجوية - تدرّج الضغط الجوي : أنظر : ربح .

تدرّج مقياس الامطار : أنظر : جبل

تدرّج حراري : أنظر : حرارة .

في فيزياء الأرض - التدرّج الحراري الجوفي : أنظر : درجة حرارة الأرض (في

حراري جوفي) .

Abrupt

إنحدار عامودي

في علم أشكال الارض - حدر عامودي أو شبه عامودي يطلّ على إنحدار أخفّ أو

مباشرة ليشرف على سهل ، ويرتبط باختلافات في نوع الصخر أو بعوامل الحركات الباطنية .

أنظر : صدع .

Gauchissement

إنحراف ، إلتواء

في الحركات الباطنية - التواء عام على المدى القصير يترجم من خلال تقوسات في

إنحناء شعاعي كبير ، أو تأرجحات في كتلة حسب الانحدار الضعيف لها .

Récession

إنحسار

في علم الجليد - مرحلة تراجع التجلّد* . أنظر التناقص الجليدي، تشكل الجليد

التحرك الحالي لمعظم الانهار الجليدية من النوع الألبى ، والتي كانت على اتصال مع الجرفات النهائية في أواخر القرن التاسع عشر .
 - مرحلة الانحسار أو التقهقر : مرحلة توقف النهر الجليدي خلال انحساره والتي خلالها يرسب جرفات تراجعية أو إنحسارية .
 في علم الاقتصاد - فقدان نظام النمو الاقتصادي لتوازنه بتراجع بعض مؤشراتته .
 يميز علماء الاقتصاد الاميركيون إنحسارات الأزمات* التي تسبب إعادة النظر بالنظام وبإجراء تغيير في البنية الاقتصادية .

Régression إنحسار ، تراجع

في مورفولوجية السواحل وعلم المحيطات - إنخفاض في مستوى مياه البحار وتراجعها باتجاه البحر . هذا التعديل في موضع الشاطئ يؤدي إلى تغييرات في هيئة وطبيعة الترسبات ويواكبها ظهور أشكال ساحلية مثل (الجروف الميتة) و(المعطيات البحرية) و(الشواطئ المرتفعة) علم الجيولوجيا : أنظر : طغيان البحر .

Daniglaciaire إنحسار الجليد
 في علم الجليد - أنظر : الجليدي المتأخر .

Déglaciation إنحسار المجلدات
 في علم الجليد - مرحلة انحسار الكتلة الجليدية ؛ تحرير مساحة من غطائها الجليدي .

Encaissement إنحصار
 في علم أشكال الأرض - إنحصار مجري مائي بين منحدرين حادين ؛ تطلق على الظاهرة التي تكون في حالة التكوين أو التشكل وما ينجم عنها ينتج عن هذا التكوين تشكل الفجّة أو الحائق Canyon .

Enclavement إنحصار ، تطويق

تحت تأثير العزل قد نصل لعوامل ماثلة لتلك التي تحدتها الظواهر الجغرافية التي تميز الجزر : من استيطان واحتفاظ بالشعوب الباقية واستقلال اقتصادي وسياسي وهجرة وغيرها .

في الجغرافيا الاقتصادية الاقليمية - فقدان السبل للوصول إلى السوق في مساحة معينة . قد يكون على مستوى مادي (حواجز تمنع المواصلات) أو على مستوى

اقتصادي (كلفة النقل المانعة) ، ويحتم الأول وجود الثاني في معظم الحالات .
 أنظر : خرق اقتصادي désenclavement .

Desserrement industriel

إنحلال صناعي

في الجغرافيا الاقتصادية - تراجع كثافة المعامل في المجمع الصناعي . هذا السياق يصيب اليوم التجمعات الصناعية الكبرى التي وُلدت خلال الثورة الصناعية في القرن التاسع عشر . تطور هذه الكثافة من التجمعات أدى إلى إزدحام في مجالاتها ، وظهرت النتائج الخطرة مباشرة . من جهة أخرى تضاعفت إمكانية التركيز الصناعي خارج الحدود الضيقة عن التجمعات الصناعية في القرن التاسع عشر ، وذلك يرجع إلى انخفاض التكاليف النسبية للنقل خاصة ما يتعلق بالمواد الأولية والطاقة ، ووجود يد عاملة رخيصة . أخيراً ، لم تعد الصناعات اليوم (الكترنيات ، ومركبات فضائية ، وكيميائية دقيقة ، وغذائية) وكما كانت الصناعات الميكانيكية في السنوات الستين (سيارات ، بواخر ، ومنشآت كهربائية ومواد بلاستيكية) مُسخرة كالصناعات الماضية لشروط تفرض عليها مكان الإقامة .

إذا سمحت إنطلاقة الاتصالات البعيدة للصناعات الحديثة بالإقامة بمنأى عن التجمعات الصناعية والمدنية الكبيرة (اللامركزية) ، فإنها حاولت ، في مرحلة أولى ، عدم الابتعاد عنها كثيراً . إذن « إنحلال » (مقابلة مع اللامركزية) المجمع الصناعي الكبيرة ترافق مع انتشارها في المكان ، إما بالانزلاق ضمن أنجاه مفضل (مثل الروهر Ruhr نحو الراين Rhin) ، إما عن طريق التفتح المحيط بالمدن (مثل المنطقة الباريسية ، ومنطقة ميلانو) .

Cambrure des vagues

إنحناء الأمواج

في جغرافية البحار والمحيطات - أنظر : موجة .

Effondrement

إنخساف

في الحركات الباطنية - حركة سلبية لكتلة* بين شقين صدعيين تنتهي بتكوين حفرة* .

Fontis

إنخساف أرض

في المورفولوجية الجيرية - إنهبسار سرداب طبيعي أو اصطناعي يخلق فجوة في السطح .

Frana ou Frane

إنخساف صلصالي

[مصطلح إيطالي]

في علم أشكال الأرض - إنزلاق الأرض بقوة . أنظر أيضاً : إنزلاق التربة .

Pénéclimax

إنخفاض الذروة

في الجغرافيا الحيوية - أنظر : أوج .

Caoudeyre

إنخفاض في الكثبان الرملية

في علم أشكال الأرض - أنظر : كُثيب .

Andésite

أندسيت ، (حجر بركاني)

في علم وصف الصخور - صخر بركاني ذو بنية دقيقة مؤلفة من الفلدسبار . كان يسمى هذا الصخر سابقاً : البورفيريت **Porphyrites** أنظر : لابة .

Swash

إندفاع الماء

[اصطلاح إنكليزي]

في علم البحار والمحيطات - أنظر : موج .

Andosol

أندوسول (تربة غنية بمواد بركانية)

في علم التربة - تربة غنت انطلاقاً من مواد بركانية (رماد ، بيروكلاستيت ، فليسات ، بازالت) . تتفرد التربة الأندية بوجود ركازات معدنية ناجمة عن تبدل الزجاج البركاني* ومتجمعة تحت اسم اللوفين ، مع مادة عضوية .

Andin (Style)

أندين (شكل تمهيدي لسلسلة جبلية)

في الحركات الباطنية - أنظر : تكتونيات ، وسلسلة جبلية .

Glissement de Terrain

إنزلاق التربة

في علم أشكال الأرض - تعبير عام في اللغة التقنية يدل على هبوط في حجم المواد المنقولة على منحدر دون اختلال هام في تناسق أجزائه المتحركة . ويكون سطح الانزلاق غالباً مقوساً ومقعرأ كما هو حال الانزلاقات الدائرية [في الانكليزية **rotational slip**] ؛ يعبر عن هذا التصميم أحياناً عند ذكر الأحداث التي أصابت خنادق قناة بناما : (صدع بنامي **faulle panaméenne**) . أنظر أيضاً : إنزلاق التربة **Solifluxion** .

رسم 6 - إنزلاق التربة



Solifluxion

إنزلاق التربة

في علم أشكال الأرض - نزول ، على منحدر ، لمواد موحلة إرتخت بسبب إزدياد نسبة المياه السائلة فيها . عندما تأتي المياه من ذوبان الجليد فإننا نتكلم عن احتقان جمدي [الاصطلاح الانكليزي Congliffuaction أو Congliffuaction] (بوليج H.Baulig ، ، 1956 ، Vocabulaire) ، لكن الحالة الانزلاقية يمكن أن تنجم عن ازدياد كمية المياه السطحية (متساقطات أو ذوبان الثلج) أو العميقة (تسربات ، أو المياه الجوفية) . إن الأشكال الناجمة عن انزلاق التربة أخذت أسماء مختلفة : إملاص التربة foirage (تعبير شعبي وتقتفي متعلق بالاشغال العامة) ، تدفق وحي Coulée de boue أو تدفق إنزلاقي للتربة Coulée de solifluxion ، تكتب بالفرنسية أحياناً solifluxion ولكن ذلك قليل جداً .

بمقابل الانزلاق المحلي بشكل تدفقات سميكة كألجنة الوحل هناك الانزلاق الرقائقي الذي يعود عامة إلى احتقان جمدي ، قليل السماكة ، يصيب مساحات واسعة من المنحدرات القليلة الانحناء . إن الانزلاق بشكل ألجنة يؤدي إلى تكوين حفر انفصال niche de solifluxion أو حفر إنزلاق niche de décollment : حفرة نصف دائرية طرفها الأعلى شديد الانحدار (يسمى أيضاً ندبة الانفصال) وعقدة انزلاق loupe de solifluxion عندما يكون التدفق قصيراً : كتلة مقببة من الوحل والمواد المختلفة (حجارة ، أشجار الخ . . .) . إن مواد الانزلاقات القديمة تسمى head (لسان جرف) في الانكليزية ، وليس لها مرادف في الفرنسية . إن الـ frana (إنحسار صلصالي) [اصطلاح إيطالي] ، تعبير يمكن أن يحول إلى الفرنسية بكلمة frane ، (Recherches sur les sols et l'érosion en Italie néridionale, 1961, B. Kayser) وهي تحرك لكتلة يدل في آن معاً على إنزلاق التربة وبقية انزلاقات الأراضي أنظر أيضاً : منحدر .

Fauçage

إنزلاق تقوسي

في الحركات الباطنية - إنزلاق سطحي على المنحدرات يسبب تقوساً جديداً

للطبقات في نفس اتجاه حركة الانزلاق .

Turbation Periglaciare

إنزلاق شبه جليدي ، حول جليدي

في علم أشكال الأرض - مجموع انتقالات للمادة في التربة أو في التراكبات السطحية سهلة التفكك تحت تأثير التجلد وإذابته أو لعوامل أخرى خاصة بالبيئات شبه الجليدية سهلة التفكك . إن التحرك المسبب بالتجلد وإذابته كان يسمى سابقاً إثارة جليدية ، تعبير غير ملائم لكن استعماله شائعاً ومن الأفضل استبداله بـ إثارة جمادية [المصطلح الانكليزي : Congeliturbation] . تحدد هذه الإثارة أحياناً ، على السطح ، تشكيلات متعددة الأطراف ، مع خطوط معدنية ، الخ . . .

في العمق ، تظهر المقاطع تأثيرات مختلفة : انغمادات حرة راسمة ، على مقطع عامودي ، أشرطة متواصلة (أو أكاليل) من الكتل المجتمعة في خطوط منحنية متعرجة ، انغمادات مفروضة حيث تتقطع الأشرطة تحت الضغط المسبب بالتجلد ، حقن مع صعودها بشكل عمود أو طبقة للمواد الناعمة الموجودة تحتها . على السطح وخارج هذه التشكيلات ، نشاهد أيضاً ارتفاع الكتل الواصلة على السطح [المصطلح الانكليزي : Frost-heaving] وانفخاخ المواد المتحركة الصلصالية .

Laminaire (écoulement)

إنزلاقي (جريان)

في علم المياه - أنظر : جريان .

Anthropique

إنساني

في علم أشكال الأرض ، وفي علم الجغرافيا الحيوية - كل ما ينتج عن تفاعل الانسان والمجتمع مع البيئة . تدخل الانسان والمجتمع (في قطع الأشجار ، استصلاح الاراضي ؛ إلى غير ذلك . . .) وتدخله هذا يتم بطريقة مباشرة أو غير مباشرة ويكون عاملاً أساسياً في المسار التناقصي أو الاخلال الحالي في البيئة .

- التعرية الناجمة عن دور الانسان والمجتمع في البيئة . تعرية بدأت على أثر الاستغلال فوق العادي للبيئة (استصلاح ، عدم تركها على طبيعتها) مع تدمير للغطاء النباتي الذي يحفظ التربات والغطاء السطحي لها .

Traine

إنسحاب

في علم الأرصاد الجوية - أنظر غيمة .
في مورفولوجية السواحل - أنظر : ضلع ساحلي .

Ennoyage

إنسياخ

في علم أشكال الأرض - ظاهرة تخفي الاجزاء المنخفضة من التضريس المتفاوت* عن طريق الغمر بالمياه (مثال : الانسياخ الساحلي الفنلندي*) ، أو عن طريق الطمر في مستودعات حثائية : غرينات ، رمال مصدرها الرياح . وظاهرة الانسياخ الصحراوي تنطبق على إخفاء التضريس تحت بقايا ناجمة عن تغير يصيب الصخور بتأثير المناخ .

Flexure

إنعطاف

في الحركات الباطنية - حادث باطني ينجم عنه انتقال من انحناء ضئيل إلى إنحناء قوي ، يرافقه تمدد بالطبقات المتأثرة .
- إنعطاف قاري : مجموعة الحوادث الباطنية (صدوع ، التواءات متنوعة وتعرجات بسيطة) تصيب مستوى التماس المنحدر بين اليابسة والبحر . وحسب تعبير الكاتب « ج . بوركارث J.Bourcart » إن التمتعج القاري متحرك ، يتجه غالباً نحو المحيط (مرحلة التراجع البحري) وأحياناً نحو القارة (مرحلة الطغيان) .

Méandre

إنعطاف

في علم المساحة المائية ، وعلم أشكال الأرض - تعرّج منتظم يتّصف به مجرى مائي في قناة منتظمة المعيار ولكنها غير متماثلة وتكون حافة الضفة النهرية المقعرة والمهدّمة من التيار حادة البروز ، بينما الحافة المحدبة تكون خفيفة الانحدار لأنها تتلقى طميبات بصورة مؤقتة . وتترتب الانعطافات بشكل عام متسلسلات وهي كالأمواج لها طولها ومداهما وسرعتها . ناجمة عن الديناميكية النهرية تتطور الانعطافات النهرية نحو أسفل النهر بطريقة أسرع كلما يكون النهر أقوى والحافات سريعة العطب أكثر . هذه الحالة تنطبق على السهول الفيضية حيث انعطافات الأنهر السريعة تعرف بالخرة أو الشاردة . ويمكن لانعطاف نهري أن يجري بسرعة أكثر نحو الأسفل ويقطع الانعطاف الذي يسبقه ؛ مما يخلّف قبة منعطفية وتشكل لفترة من الوقت بحيرة بشكل مقوّس (منعطف هلالى أو بايو*) . إن لم تكن القناة وحدها تخضع إلى إنعطافات بل الوادي بأكمله يصاحبه عدم تجانس متناوب في المنحدرات ، يُحكى عندها عن الانعطافات المنحصرة .

Boucle de crêt

إنعطاف مجرى

في علم أشكال الأرض - أنظر : تعرّج (تضريس متعرّج) .

Projection démographique

إنعكاس سكاني

« مجموعة النتائج الحسابية التي توضح النمو المستقبلي للسكان مع معطيات الفرز التي تبدو غير واقعية . إذا قمنا باختيار المعطيات شبه المتشابهة بعد عملية التحليل لحالة ملموسة نتكلم إرادياً عن توقعات مستقبلية للسكان . لا تشكل هذه التوقعات التي بأيدينا سوى تقديرات سكانية ، إلا في حال كانت المعطيات القائمة عليها كثيرة الاحتمال . إن التقديرات السكانية هي عموماً تقديرات للمدى القصير ، لأن مهلها تزيد بسرعة عندما يقترب التضخم السكاني » . (راجع : المعجم السكاني متعدد اللغات ، الامم المتحدة ، 1958) . من جراء تقارب جداول الوفيات تكون الانعكاسات السكانية دقيقة جداً ومحددة للأجيال التي ولدت سابقاً ؛ وتكون أكثر تقديرية عند الآخرين ، وهذا ناتج عن التغيرات السريعة في الخصوبة .

Angarien (Climat)

أنغاري (مناخ)

في علم المناخ : نموذج مناخي قاري بارد يسيطر على السواحل القطبية الشمالية الشرقية للمحيط المتجمد الشمالي ، ويمتاز هذا المناخ بشتائه الجاف وبالبرودة الشديدة ، وصيفه مُعتم وقصير ولكنه أكثر حرارة في الحوض القطبي . (راجع : بيار جورج ، المناطق القطبية 1946) (P. George, Les régions polaires, 1946) .

Submersion

أنغمار

في مورفولوجية الساحل - أنظر : غمر .

Englacement

إنغمار بالجليد

بروز الشروط الجليدية على منطقة ؛ في مرحلة تحدث خلالها هذه الظاهرة من الأنغمار الجليدي . أنظر : التناقص الجليدي .

Décollement

إنفصال ، إنفكاك

في الحركات الباطنية - ظاهرة تكتونية تؤدي إلى تثنّي الطبقات الواقعة فوق الطبقة الأساسية الشديدة الصلابة ، حيث يفصلها عنها سطح لدن (طين ، جبس ، ملح ، الخ) ، يعرف بطبقة الصابون ، أو مستوى الانفصال .

Décrochement

إنفكاك ، تراجع

في الحركات الباطنية - أنظر : صدع .

Débris

انقراض

في علم أشكال الأرض - تجزؤات من صخرة متلاحمة . لا يستعمل هذا الاصطلاح منفرداً لكن ضمن التعابير : رداء من الانقراض ، وحدر من الانقراض (أنظر : ركام) وأحياناً انقراض جليدية (أنظر : جُرَافَة) .
يطلق على تكوينات الانقراض صفة حتاتية . أنظر أيضاً : تشكّل سطحي .

Contraction (Théorie de la)

إنقباض ، تقلص (نظرية الانقباض)

في دراسة الحركات الباطنية - قَدَم « ايلي دي بومون Elie de Beaumont » نظرية عام 1852 يشرح فيها تكوين السلاسل الجبلية . كانت الالتواءات نتيجة لبرودة الأرض والانقباض الذي نتج في داخلها . تناقص شعاع القسم الأوسط وتقلصت القشرة الأرضية وانطوت على نفسها وتحوّلت إلى كرة صغيرة .

Cisaillement

إنقصاص

في علم الأرصاد الجوية - أنظر : الصبايات .

Cluse

إنقصاص جبلي

في علم أشكال الأرض - أنظر : تعرّج .

Clue

إنقصاص سُعبي

في علم أشكال الأرض - أنظر : تعرّج .

Discontinuité (Zone de)

إنقطاع (منطقة)

في جغرافية البحار والمحيطات - أنظر : كتلة مائية .

Discontinuité (surface de)

إنقطاع ، عدم إنتظام (في مساحة)

في علم طبيعة الأرض - مساحة تشهد تغيرات مفاجئة في الخصائص الطبيعية داخل الكرة الأرضية .

- عدم انتظام كونراد Conrad : أنظر : القشرة الأرضية .

- عدم انتظام غوتنبرغ Gutenberg : مساحة غير منتظمة موجودة على عمق 2900 كيلومتراً ، تلامس نواة* باتجاه مركز الأرض .

- عند انتظام موهوروفيتش Mohorovicic : مساحة غير متواصلة واقعة بين القشرة الأرضية* ورداء الأرض على عمق 30 كيلومتراً .

Rupture de pente

إنقطاع الانحدار

في علم أشكال الأرض - أنظر : إنحدار pente .

Inversion

إنقلاب

في الجغرافيا الطبيعية - اختلاف المعطيات بالنسبة إلى الوضع الأولي : في علم المناخ : إنقلاب حراري (أنظر : ضغط جوي atmosphère) ؛ في الحالة التكتونية إنعكاس في الحركة مثل تحوّل أخدود إنكساري إلى هضبة إندفاعية (إنقلاب حركات التربة) من خلال تطوّر التضريس بالنسبة إلى الوضع الأولي الناتج عن البنية .

« يفضل استعمال تعبير تضريس الانقلاب عن تعبير إنقلاب التضريس ، لأنه إذا وُجد انعكاس لاتجاه التضريس بالنسبة إلى اتجاه البنية فإنه ليس ضرورياً وجود تضريس أرضي نائق (أو محفور) بدلاً من الحفرة أو النائق في التضريس الحالي . ضمن هذا الإطار اقترح كل من « أ . كايو A.Cailleux » و « ج . تريكاره J. Tricart » في (« النموذج المجسم للسلاسل المتثنية » ، 1954) عبارة التضريس المقلوب (. . .) بالنسبة إلى اتجاه البنية . أنظر : تضريس التثني Relief de plissement » .

Saute de vent

إنقلاب الريح

في علم الارصاد الجوية - تغيير سريع في قوة واتجاه الهواء مصاحباً لمرور جبهة فوق الأرض (رسم 7) .

رسم 7 - نموذج لطقس فيه إنقلاب مفاجيء للريح .

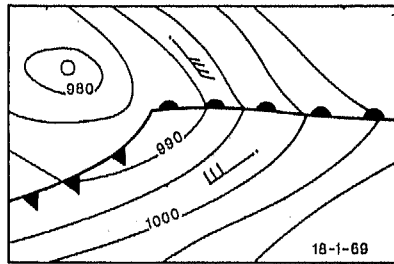

Réfraction

إنكسار

في علم المحيطات - أنظر موج vague .

Diffraction

إنكسار ، إنحراف

في علم المساحة المائية - أنظر : موج .

Déflation monétaire**إنكماش النقد**

في الجغرافيا الاقتصادية - الحالة الاقتصادية التي يكون فيها المصروف الاجمالي أقل من العرض الكلي . لمكافحة هذا التناقض في الطلب ، يضطرّ البائعون لتخفيض سعر العرض : يؤدي هذا الانخفاض العام في الاسعار مبدئياً لزيادة قيمة النقد .

Inquillino**إنكيلينو**

[مصطلح إسباني - أميركي]

في الجغرافيا الزراعية - كلمة تستعمل في تشيلي تختصر معنى « مُستأجر الأرض » . في الواقع ، في الملكيات الكبرى في شيلي (المزارع) ، كانت عائلات مستأجري الأرض تقطن عند المالك ؛ تستلم قطعة من الأرض وكان يتم العمل فيها بشكل إجباري . وكان العامل يتقاضى أجراً متواضعاً . وهذا النظام من الزراعة كان يطلق عليه اسم *inquillinage* * (إجارة الأرض) في الكتب الفرنسية المخصصة لـ شيلي .

Avalanche**إنبيار ثلجي ، جرف جليدي**

في علم أشكال الأرض - أنظر : ثلج *neige* .

Autan**أوتان (ريح جافة)**

في علم الارصاد الجوية - أنظر : ريح الفونة *Föhn* .
Autan (أوتان) = ريح هوجاء جافة تهب جنوباً من جبال البرنيه باتجاه مرتفعات لانغدوك Languedoc الفرنسية .

Climax**أوج**

في الجغرافيا الحيوية - حالة التوازن المثلى الثابتة نسبياً بين النبات (الأوج النباتي) والتربة (أوج التربة) وبين البيئة المناسبة . وذلك بغياب العامل البشري وتدخله .. يقال عن التكوين النباتي المتوازن : تكوّن مناخي نهائي أو تكوّن أوجي . إشتق من كلمة أوج Climax عدة معانٍ عند كثير من المؤلفين : فاطلقت تسمية شبه أوج eu-climax أو شبه مكتمل النمو ، وإذا حدث اضطراب لشخص أو لحيوانات يطلق تعبير أوج مشوش *(Cléments) disclimax* . كما يقود الفقر إلى إنخفاض الأوج *pénéclimax* عند (غوسان *Gaussen*) كما تعرف مرحلة الثبات النسبي المتوازن مع التدخل البشري المنظم بـ إكتسالم النمو *paraclimax* كذلك يعني بلوغ النهاية التكامل النباتي المتوازن مع البيئة رغم وجود أصناف نباتية دخيلة . إذا توقف الانسان

عند التدخل لمدة قرن من الزمن في حياة النبات فإنه يعود إلى حالته الطبيعية الأولى والتي تعرف بـ عودة الأوج Proclimax (ح . غوسان H.Gaussen) .

Monoclimax أوج أحادي
في الجغرافيا الحيوية - أنظر : أوج .

Pyroclimax أوج حراري
في الجغرافيا الحيوية - أنظر : أوج ، ماتورال ، نبات حراري .

Postclimax أوج متأخر
في الجغرافيا الحيوية - أنظر : أوج .

Polyclimax أوج متعدّد
في الجغرافيا الحيوية - أنظر : أوج .

Disclimax أوج مشوّش
في الجغرافيا الحيوية - أنظر : أوج .

Climacique أوجي
في الجغرافيا الحيوية - أنظر : أوج Climax .

Ortstein أورتشتاين
[مصطلح ألماني]
في علم التربة - الأفق ب - B من تربات البدزول ، المسلّحة بالاكاسيد أو المادة العضوية . أنظر : الصّان Alios .

Ordovicien أوردوئيشي
(بين السيلوري والكمبري)
في علم وصف الصخور - أنظر : أولي Primaire .

Ozone أوزون
في علم الارصاد الجوية - غاز في الفضاء العلوي ، مسؤول جزئياً عن اللون الأزرق في السماء الصافية . يمتص الأوزون نسبة كبيرة من الأشعة فوق البنفسجية ويسمح من خلال هذا بالحياة العضوية بالشكل المعروفة فيه حالياً .

Ouvala أوڤالا
[مصطلح بلغاني]

في المورفولوجية الجيرية - منخفض مغلق ذو مقياس متوسط ، دون شبكة مائية

منتظمة ، يتكون من إئتلاف عدة أنواع من صخور الدولين حيث تظهر أشكالها المنفردة مكشوفة للعيان .

Ophite أوفيت
في علم وصف الصخور - رخام أخضر مبقع (دوليريت*) خاص بالترياس
Trias في جبال البرينيه .

Ophiolite أوفيوليت
في علم وصف الصخور - صخرة بركانية قاعدية* أو فوق قاعدية* قائمة اللون ،
نحو الأخضر على العموم . تنتمي الديوريت ، والغابرو ، والدوليريت والبيريدوتيت إلى
هذه المجموعة . وهي تنجم عن عمليات طفح قوية تحت بحرية ومن هنا تركيبها
الميكروليتي وتفصنها إلى وسائد (pillow-lavas) . إنها تميّز البركانية الفقيرة الإقليمية .
وتشكل جزءاً من الصخور الخضراء* .

Océanien (Climat) أوقياني (مناخ)
في علم المناخ - نموذج المناخ الحار والرطب في الجزر المدارية دون فصل جاف ،
يتميز بمدى حراري ضئيل جداً (أقل من 2 درجة مئوية) وأمطار ثابتة .

Ukrainien (Climat) أوكراني (مناخ)
نمط من المناخ القاري المعتدل ، جاف نسبياً ، مناسب للسهوب أو للمراعي ،
وهو تقهقر نصف جاف للنمط الدانوبي .

Oxygène أوكسجين
في علم الارصاد الجوية - غاز الفضاء (بحجم 21% على مستوى الأرض) .

Primaire (ère) الأولي (الزمن)

في علم وصف الصخور - القسم الأول من الأزمنة الجيولوجية التي تبدأ بظهور
الأحافير الأولى التي يمكن تحديد هويتها (ومن هنا اسمه بالباليزوي : حقبة الحياة
القديمة) وتنتهي بتقصف طبقات الأرض الهرسينية . استمرت ما يقارب 400 مليون
سنة وتوافقت مع مرحلتين لتكوين الجبال . أثناء هذه الحقبة ظهرت معظم النباتات
والحيوانات . وحلت الحيوانات اللافقارية بشكل بارز من أهمها : طائفة المفصليات
المنقرضة ، والحيوانات البحرية التي يتميز بها عصر السيلوري ، والحيوانات أحادية
الخلية في العصر البرمي - الفحمي .

يقسم الزمن الأول إلى :

1 - الباليوزي الاسفل (200 مليون سنة) يتميز على مستوى علم المستحاثات بغياب النباتات الأرضية والحيوانات الفقرية ، يتوافق مع المرحلة الكاليدونية ويقسم بدوره إلى ثلاثة عصور هي : الكمبري ، الأردوفيشي والسيلوري .

2 - الباليوزي الأعلى (200 مليون سنة) يلاحظ فيه على صعيد الاحاث غزو البيئة الهوائية وظهور الحيوانات الفقرية يتناسب مع المرحلة الهرسينية ويقسم إلى ثلاثة عصور : الديثوني ، الفحمي ، والبرمي .
تحتوي الأراضي الفحمية والبرمية على الفحم ، وتُضمّ أحياناً تحت تسمية :
تكوينات فحمية Anthracolithique .

الحقبة	المصور	مراحل تكوين الجبال	الفترة الزمنية
الباليوزي الأعلى	البرمي الفحمي الديثوني	مرحلة هرسينية	225 مليون سنة
	السيلوري الأردوفيشي الكمبري	مرحلة كاليدونية	400 مليون سنة
			570 مليون سنة

Primaire (Secteur, activité)

أولي (قطاع ، نشاط)

في الجغرافيا الاقتصادية - إن تقسيم السكان العاملين الى ثلاثة قطاعات تبناه بشكل واسع علماء الجغرافيا . وغالباً ما يكون تعريف كل قطاع غير ثابت . نحدّد القطاع الأولي بقطاع النشاطات الانتاجية (غير التحويلية) - زراعة ، غابات ، صيد بحري - مما لا يترك تحديداً وذلك عند تعرّض الانتاج إلى ارتفاع الثمن في مكانه . قيل إن القطاع الأولي قد تميّز بتطور تقني « متوسط » (دون القطاع الثانوي - الصناعي) ، لكن هذه السمة لا تلائم كثيراً الزراعة الممكنة . على المستوى القومي على سبيل المثال ، الفائدة من هذه العبارة لا جدال حولها . إن الانهيار النسبي لقطاع التوظيف الأولي ولقطاع العائدات الأولى لا يخلو قطّ من الحالات الاستثنائية . لكن تحليل الجغرافيا البشرية على مستوى الاقاليم يُنفي هذه المفاهيم بالكشف عن الأنماط الزراعية ووضعها في الإطار الديموغرافي - كثافة السكان ، تركيب حسب الاعمار ، حركة السكان

- وخصوصاً في مجالها الاقليمي - توزيع كل هذه الظواهر على الخريطة وعلى المناطق السكنية ، المنزلة وغيرها .

Oligocène الأوليغوسين
في علم وصف الصخور - أنظر : الزمن الثالث Tertiaire .

Rente Foncière إيراد عقاري
في الجغرافيا الاقتصادية - إن الإيراد العقاري [من الانكليزية = rent أو إيجار الأراضي] لا يكشف فقط جودة التربة لكن أهمية الملكية العقارية في (البنية الحقلية*) . في إيران ، أرض الملكيات الكبيرة (لاتفونديا Latifundia) ، إن المالك الذي يقدم الأرض وأحياناً حق الماء ، والماشية والبذار ، يستوفي أربعة أخماس المحصول والعامل الخمس انظر : خمس Khammès .

Airbus إيرباص
إسم يطلق على طائرات النقل الضخمة المخصصة لنقل المسافرين (التي حمولتها تقارب 300 شخصاً) وتخلق على ارتفاع 9000 متر وبسرعة 900 كلم بالساعة .

Esker إيسكر ، حيد جليدي
[مصطلح إيرلندي ؛ في السويدية : أوس ös ؛ جمعها oesar]
في علم الجليد - تكوين طمبي ضيق بشكل ممر متعرج ذي أطراف وعرة ، وهو طويل جداً له شكل المجلدة . ينشأ عن ردم القنوات والسواقي الجليدية المنخفضة بواسطة المياه الذائبة المحملة بالمواد المنقولة من الركامات الصخرية الداخلية ، أو بجلاء الأحواض الجليدية المغطاة بالركامات الحجرية .

Islandais , Islandien (Climat) إيسلندي (من إيسلندا) (مناخ)

في علم الخرائط - خط يصل النقاط ذات النسبة الواحدة لظاهرة محددة . (مركز الخرائط الفرنسي C.F.C) .

في علم المناخ - نمط من المناخ الشديد البرودة يتميز بغزارة الاضطرابات والمتساقطات وله مدى حراري منخفض . وهذا مناخ المنخفضات في الجهة القطبية . نجد هذا المناخ خاصة في الجزر الجنوبية من القطب في : « كرجيلين Kerguelen وماكواري Macquarie وغيرها . . . » ، ويتراوح بين 40 درجة و 45 درجة من خط العرض الجنوبي ، ويحيط بالجزيرة المعروفة بهذا الاسم في شمال الأطلسي .

Esch

إيش

[مصطلح ألماني]

في الجغرافيا الزراعية - تعبير سائد في شمال غرب ألمانيا . يدل على القسم الأوسط من حدود ضيقة ، يكون مقسماً إلى قطع من الأرض منتظمة وطويلة . تقابله مجموعة من الأراضي المحيطة . هذا التمييز نجده في الحقول الداخلية والخارجية للقرى السالتيية . الايش يبدو مطابقاً للقسم القديم من الحدود ذي « النواة » الأولى للزراعة القائمة في وسط الأراضي .

Igapo

إيغابو

[مصطلح لوزاني - برازيلي]

في الجغرافيا الحيوية - أنظر : هيليا .

Évaporite

إيشابوريت

في علم وصف الصخور - صخرة رسوية ناجمة عن تبخر مياه البحر في بحيرة شاطئية متصلة مرحلياً بالبحر أو بمياه قارية على شكل سبخة* ، أو هي صخرة لمياه البحر المغلقة في طريقها إلى الجفاف . وهي عبارة عن صخور ملحية أهمها : الأنهدريت ، الجصّ وملح المنجم .

Éocène

الأيوسيني ، العجري

في علم طبقات الأرض - أنظر : الزمن الثالث Tertaire .

ب

Batholite باتوليت (صخر معدني)
في علم البراكين - كناية عن كتل غرانيتية (صوانية) ضخمة تتجذّر في أعماق القشرة الأرضية .

Bathyrhéon باثيريون (مدّ عميق في الأرض)
في علم طبيعة الأرض - مدّ عميق داخل الكتل اللزجة من مادة السياما Sima ومن الطبقة الوسطى من الأرض (الرداء) .

Bajada, ou Bahada باجادة
[مصطلح إسباني - أميركي]
في علم أشكال الأرض - أحدور* طمي في سهل سفحي يشترك مع سهل فرش* أو لا يشترك .

Usoir باحة
في الجغرافيا الزراعية - في داخل « القرية في منطقة اللورين » ، الباحة هي الساحة الطويلة المشتركة ، امتداد للشارع الرئيسي . أمام صف البيوت المتصقة ، هي الأرض الجماعية حيث باستطاعة كل شخص التصرف الشخصي من مساحة معينة .
تعكس هذه الوضعية التنظيم الجماعي لقرى نظام الحقول المفتوحة المسماة أيضاً بيوت الخلاء أو Parge .

Paddy بادي
أرز خام غير مقشور .

Puits بئر
في علم المياه - حفرة عميقة عامودية ابتداء من سطح التربة لتصل إلى الطبقة الحاوية للماء التي تكون عميقة نوعاً ما وتسمح باستغلاله . ويعرف بالبئر الكامل إذا كان يخترق الطبقة الحاوية للماء على كل إرتفاع المنطقة المشبعة .

- Emposieux** بثر (في أرض صلصالية)
 في المورفولوجية الجيرية - أنظر : ممتص (Puits) absorbant .
- Imbut** بثر إرتوازي صلصالي
 في المورفولوجية الجيرية - أنظر : ممتص .
- Catavothre** بثر رسوبية
 [تعرف في اليونانية : Katavothra]
 في علم أشكال الأرض الجيرية - أنظر : ممتص .
- Embut** بثر طبيعية
 في المورفولوجية الجيرية - أنظر : ممتص ، عموماً هي آبار صغيرة الحجم تقع في
 قعر منخفض مسطح* - قمع .
- Igue** بثر طبيعية
 في المورفولوجية الجيرية - أنظر : غور . تعني في كيرسي Quercy بثرأ كارستية
 عامودية .
- Aven** بثر طبيعية ، حفرة وعائية
 في علم أشكال الأرض الجيرية - فوهة على سطح هضبة كلسية غالباً ما تكون
 أسطوانية ومؤدية إلى أجواف صلصالية .
- Chantoir** بثر كلسي
 في علم أشكال الأرض الجيرية - أنظر : ممتص .
- Froid** بارد ، قار
 في علم المناخ - مناخ بارد : أنظر : مناخ .
 - منطقة باردة : هي التي تحتوي على مناخات باردة باستثناء المناخات الجبلية .
 من الشائع القول « المنطقة الباردة » في حين أن هناك اثنين ، الشمالية والجنوبية .
 - فصل بارد : أنظر : فصل .
- Baromètre** بارومتر ، مقياس الضغط الجوي
 في علم الارصاد الجوية - أنظر : ضغط Pression .
- Parisien (climat)** باريسسي (مناخ)
 في علم المناخ - نموذج المناخ المعتدل ذي الوجهة الغربية شبه المحيطية للسهول
 الواسعة المفتوحة على إضطرابات الجبهة القطبية . يكون التساقط فيه متوسطاً من 450

إلى 700 ميلماًتراً ، ولكنه موَزَع على مدار السنة ؛ والشتاء فيه ناعم وغالباً ما يكون الصيف رطباً . لا يوجد هذا النموذج المناخي سوى في أوروبا .

Bazar

بازار ، سوق

تُستعمل هذه الكلمة العربية في الشرق الأوسط وفي افريقيا الشمالية للدلالة على سوق شعبي مغطى . ومن أشهر الاسواق القديمة دون شك سوق اسطنبول الذي نال شهرته الكبرى في القرن السابع عشر ، مع إزدهار هذه العاصمة الكبرى : مدينة تجارية حقيقية بصالاتها الفخمة المغلقة والمغطاة وقيبتها المخصصة لتجارة الأقمشة ، وقد تكوّن سوق إسطنبول من 61 شارعاً و18 مدخلاً وخمسة جوامع و4000 مخزن كانت تجري فيها المعاملات التجارية بشأن المتوججات التي كانت المدينة تستوردها ، تستهلكها أو تنتجها . (إن لوحة الرسام الانكليزي توماس ألوم Thomas Allom هي خير دليل على الاجواء الفخمة لسوق اسطنبول الكبير في أسواق القرن التاسع عشر) . ومصطلح السوق Souk شائع في بلدان افريقيا الشمالية ، وخاصة في المفهوم المعروف للسوق المدني .

نلاحظ مفهوم السوق المدني Bazar-cité سائداً أيضاً في أوروبا القرون الوسطى (صالة الأقمشة في الساحة الكبرى في كراكوفيا Cracovie) ؛ وقد عادت هذه الأسواق على أثر الثورة الصناعية على شكل متاجر جديدة ذات قباب معدنية وواجهات زجاجية بأسلوب هندي يعود إلى نهاية القرن التاسع عشر وهذا ما نشاهده في ميلانو وباريس ولندن وغيرها . . . وبعد فترة من الركود ، استعادت السوق التجارية حركتها ، بأسلوب متجدد كلياً ، من خلال بعض عمليات تسمى المدينة التجارية ، وذلك عند تجديد مراكز معينة (بروكسل) أو إنشاء مراكز جديدة تحيط بالتجمعات السكنية الكبيرة (في مناطق باريس ، لندن وبرمنغهام) ؛ وأفضل تمثيل لهذه الأسواق التجارية المسقوفة والدافئة والعازلة لتقلبات المناخ نجدها في البلدان الشمالية (مونتريال ، كوبنهاغن ، هلسنكي) .

Basalte

بازلت

في علم وصف الصخور - صخرة بركانية التركيب والأساس تتميز بلونها الداكن وكثافتها العالية . أنظر : لابة ، ومادة مصهورة .

Endogène

باطني ، داخلي المنشأ

في علم الجيولوجيا - يقال عن ظاهرة أو صخرة مصدرهما أعماق الكرة الأرضية .

Brasse⁽¹⁾

بَاعٌ

قياس بحري يعادل المسافة بين ذراعين مفتوحتين . يستعمل في الخرائط البحرية الانجلوسكسونية تحت اسم قامة ⁽²⁾fathom التي تساوي ستة أقدام أي 1,83 متراً . يستعمل الصيادون في فرنسا أحياناً الباع كوحدة قياس تساوي 1,65 متراً .

Paléogène

الباليوجين

(النصف الأول من الزمن الثالث) .
في علم وصف الصخور - أنظر : الزمن الثالث .

Paléozoïque

الباليوزوي . حقبة الحياة القديمة

في علم وصف الصخور - أنظر : أولي .

Pampa

بامبا (سهل معشوشب)

[مصطلح إسباني - أمريكي]

في الجغرافيا الحيوية - أنظر : حقل وسهب .

Pampero

بامبيرو

[مصطلح إسباني - أمريكي]

في علم المناخ - أنظر : إعصار .

Pahoehoe

باهوهو . لابة حبلية

[مصطلح هاواي]

في علم البراكين - أنظر : مادة مصهورة .

Bau

باو ، بناء

[مصطلح ألماني]

في الجغرافيا الزراعية - يستخدم هذا المصطلح الألماني في الجغرافيا الزراعية بمعنى بناء ، تشييد (على مساحات الأراضي ، كلمة باو بلاتز Bauplatz : تعني البيت الريفي ، السور) ، وزراعة (كلمة باوغارتن Baugarten تعني في الزراعة البستنة ، زراعة الجنائن) . وكلمة هاكباو Hackbau تعني زراعة المحرفة .

(1) brase باع (طول ذراعين) = قياس بحري يختلف طوله باختلاف البلدان لكنه يراوح بين متر ونصف ومترين . (المترجم) .
(2) fathom قامة = مقياس بحري يساوي 6 أقدام) .

Baër (loi de) باير (قانون)
 في علم المياه - نظرية تنسب إلى دوران الأرض أنزياج مجاري الأنهار ، في نصف الكرة الشمالي ، نحو اليمين .

Péperite بيريت
 في علم البراكين - صخرة ناجمة عن ثوران بركاني تحت البحيرات : تتألف من حُبيبات زجاجية بركانية* بقياس حبوب الفلفل وهي موزعة في غلاف كلسي . لا يجب الخلط مع كلمة بربنيو .

Patagonien (Climat) بتاغوني (مناخ)
 في علم المناخ - مناخ جاف مذبذب في كل الفصول من جراء منخفضات الجبهة القطبية ، لكن حيث تأثير الفونة تحت رياح سلسلة جبال الأندش يقلل من معدّل إهواطل ؛ هذه هي الحالة « السلبية » للمناخ النروجي . انتشاره في بتاغونيا والجزيرة الجنوبية لزيلندا الجديدة ، وقسم من ألبرتا في كندا .

Pétrochimie بتر وكيمياء
 صناعات كيميائية مشتقة من البترول وبشكل عام من الغاز الطبيعي .

Télématique بث مباشر ، إرسال مباشر
 إرسال مباشر من مسافة لمعلومات بنك معطيات إلى أطراف عديدة . أنظر : معلوماتية .

Pustule بثرة
 [في الانكليزية : blister]
 في علم البراكين - إرتفاع اللابة تحت تأثير تصاعد بخار الماء الناتج عن مرور المادة المصهورة على عمق سخبي أو مجرى مائي (دريو Derruau) . لا تمتزج البثرة مع الهورنيتو hornito [مصطلح إسباني] وهو كناية عن انتفاخ ناتج عن هروب الغازات في بعض النقاط من المادة المصهورة .

Mer بحر [في الانكليزية : Sea ؛ وفي الألمانية : Meer]
 في جغرافية البحار والمحيطات - امتداد واسع للمياه البحرية يختلف عن المحيطات بقلة الأعماق السحيقة فيه ؛ وانتشاره يكون محدداً غالباً بمصاطب قارية ، ويكون متضامناً مع القارات المحيطة وبالفروقات الكبرى التي تحصل في نسبة ملوحة مياهه .

حسب موقعها وسهولة اتصالها بالمحيطات تميّز الانواع التالية من البحار :

1 - بحر هامشي : يقع على هامش الأعماق المحيطية ، ويشكل نوعاً من الخليج في محيط حيث لا يفصل عنه ، لا بمدخل قليل العمق ، ولا بتكدّس كتل قارية . المصاطب القارية التي يتشكّل منها البحر الهامشي هي الأساس في قاعه . ويعرف حركات المد والجزر التي تتم ثابتة أو منتشرة غالباً باتجاه المحيط . وعند وجود مدخل معين ، تتأثر به الخصائص المائية (نموذج 1a) .

2 - بحر قاري : هو أكثر ارتباطاً بالكتلة القارية ، لا يتصل بالمحيط سوى بفتحة ضيقة قليلة العمق أو من خلال مضيق يسبب تياراً تعديلياً (عندما يكون التبخر أعلى من المحمولات النهرية والمتساقطات) أو تياراً تفريغياً في الحالة المعاكسة . ويمثل النموذج 1b ونموذج 2 بعض حالات من شروط فقدان الأوكسيجين .

3 - بحر مغلق Mer fermée : كناية عن بحيرة كبرى على درجات متفاوتة من الملوحة ، تقع داخل الأراضي القارية .

Mer territoriale

بحر إقليمي

في القانون الدولي - منطقة بحرية متاخمة لأراضي اليابسة أو للمياه الداخلية لدولة ما . تعتبر وفق التقليد الانجلو- سكسوني لحرية البحار على عرض ثلاثة أميال بحرية ، مُحلت في بعض البلدان في البداية إلى ستة أميال (في الاتحاد السوفياتي وإسبانيا) ، وقد عرفت بشكل نهائي ما بين عام 1958 و1968 عند كل الدول بـ 12 ميلاً بحرياً مقاسة ابتداء من براح الجزر أو من خلال الخطوط الأساسية المغلقة للخليجان أو الخطوط المستقيمة التي تصل نقاط الجزر .

تشتمل سيادة الدولة الساحلية على المساحة البحرية مع أرضها وما تحت هذه الأرض وكذلك الفضاء الهوائي المتاخم في السماء .

لا تولّف مياه البحر الإقليمية جزءاً من المجال العام بينما تدخل الأرض وما تحتها ضمنه . للبوخر والمناطق الأجنبية الحق مبدئياً بالعبور في منطقة البحر الإقليمية مُسألة . ولا يمكن لهذا القانون أن يُعلّق من الدول الساحلية إلا مؤقتاً وبشرط أن يكون هذا التدبير للحفاظ على سلامتها . كما للدولة الساحلية الحق في مياهها الإقليمية أن تأمر بفصل طرق العبور وتفرض طرقات واتجاهات سير للمراكب والطائرات .

Mer de rochers

بحر صخور

في علم أشكال الأرض - أنظر : تصدّع بفعل الجليد .

Mer de nuages

بحر غيوم

في علم الأرصاد الجوية - أنظر : ضباب وجبل .

Néritique

بحري ، ضحل

في جغرافية البحار والمحيط - صفة ترجع إلى الأعماق المحيطية المنخفضة إلى 200 متر في الوسط البحري للمصطبة القارية .

هي المجال الحيوي الذي يلائم المصطبة القارية . والتي تتميز ، بحكم ضآلة الأعماق ، بتحريك المياه ، وإحتكاكها ، وبأهمية المحمولات القارية ، وبغناها النباتي والحيواني . تتوافق مع المرحلة الساحلية أو الضوئية .

Marine

بحرية

1 - في القاموس الجغرافي لمناطق حوض المتوسط ، تدل على قرى الصيادين المجاورة للبحر تحت مساكن الأرياف المحصنة والتي كانت تشكل في مراحل الاضطراب مساكن غير مستقرة .

2 - مجموع أحواض الابحار البحري في بلد ما ، اسطول تجاري . أنظر : أسطول .

Lac

بحيرة

في علم البحيرات - طبقة مائية شبه واسعة ومتوسطة العمق ، لم تستطع المسيل نحو أسفل النهر نتيجة انحدار معاكس طبيعي أو إصطناعي (بحيرة محجوزة) . وفقاً المصدر هذا المنحدر المعاكس تميز بين :

- 1 - البحيرات التكتونية : التي تشغل الحفر المنهارة أو الأحواض الغائرة .
- 2 - البحيرات الجليدية : التي تشمل القطاعات المحفورة أو تجلّدت الزمن الرابع (بحيرات دائرية) أو المحجوزة من قبل الجرافات الجبهوية ؛
- 3 - البحيرات البركانية : التي تشغل الفوهات أو تتجمّع في وادٍ مُحاصر من جراء مجرى اللابة أو من خلال بركان ما ؛
- 4 - البحيرات الكارستية : تشمل أعماق المنخفضات المسطحة أو المنخفضات المنبسطة* . عموماً لكل هذه البحيرات مخرج سطحي (مصرف ماء) أو جوفي ، وان تغير مستويات هذه البحيرات يخضع تقريباً لتغذيتها من خلال روافدها ولعملية الصرف في حوض البحيرة إضافة إلى الشروط الجيومورفولوجية التي تتحكم بالمخرج أو المصرف .

في المناطق شبه الجافة أو المحبوسة المياه عموماً نجد أن البحيرات غالباً ما

تكون مالحة بحيث تكون في نهاية المجرى النهري . من خلال عدم وجود مخرج لها ، يكون مستوى هذه البحيرات ومداهما كثيري التبدل مع الفصول (أنظر : سبخة (sebkha) .

قد تتحرك مياه البحيرة من خلال الحركات العامودية أو المائلة تحت تأثير تبدلات حرارة السطح التي تسبب بدورها تغيرات في كثافة المياه بحيث ان المعدل الأقصى لكثافة المياه العذبة هو عند + 4 درجات مئوية .

حسب عدد الحركات أو اختلاط المياه خلال السنة نُميِّز بين البحيرات الاسنة(التي تجهل الاختلاطات) وبين البحيرات الأخرى التي يتم فيها الاختلاط مع مياه ثانية أو أكثر .

كما نُميِّز أيضاً البحيرات الأجنة التي تغطي جوانبها النباتات المائية وتكسب مياهها اللون الأخضر وتغطي أعماقها بالمواد العضوية التي تصبح نشئة بسرعة وخالية من الاوكسيجين لفترة خلال السنة ؛ تكون غالباً في الصيف . أما البحيرات الفقيرة فهي عميقة ، دون غطاء نباتي على أطرافها ؛ تكون مياهها صافية زرقاء وفقيرة بالعناصر المخضبة ، أي بالعلق ، ولكنها غنية بالاوكسيجن الذائب حتى أقصى أعماقها .

Roxen-lake

بحيرة جليدية

[مصطلح انكليزي]

في علم الجليد - بحيرة حفرها الجليد ، يتعلّق شكلها واتجاهها بالمعطيات البنوية (الاحتكاك الحجري ، مناطق التكرسات والانسحاق) .

Ancylus (lac à)

بحيرة جليدية

في علم الجليد - بحيرة وجدت في الفترة ما بعد الجليدية في مكان بحر البلطيق ؛ تعود إلى -7000 أو -6000 حسب رواسب المياه الهادئة (عند مجالد الزمن الجيولوجي الرابع) ؛ نتجت عن عملية إغلاق المضائق البلطية بعد تعرض الدرع الاسكندينا في لعملية الرفع التي ألزمت حدوثها عملية إعادة التوازن للقشرة الأرضية ، وقد ترافقت هذه العملية مع فترة انتقالية بين المراحل المناخية الشالية والمتعلقة بالمحيط الأطلسي .

ومن حيث الترتيب الزمني لما قبل التاريخ تعود إلى عصر التارندنوازي

. Tardenoisier.

المتحجرة المميّزة «Ancylus lacustris» هي من الرخويات التي تزحف بواسطة قَدَمٍ باطنية تعيش في المياه العذبة من مجموعة ذوات الرثة .

Lagune**بحيرة شاطئية**

[في الانكليزية : lagoon ؛ وفي الألمانية Lagune]

في مورفولوجية السواحل - امتداد من المياه المالحة أو الضحلة ، تنفرد عن البحر بجدار ساحلي . وقد يتم الاتصال به عبر ممر ضيق ، أو عرضياً أثناء فيضان الأنهار التي تصب فيها أو من جراء العواصف . مرادفها : مصب نهر ، بحيرة مرجانية (أنظر : مرجان) ، لسان بحري (بريثاي) . . .

Glacio lacustre**بحيري جليدي**

في علم الجليد - تكوينات ظاهرة على البحيرات ذات الهوامش الجليدية : بحيرات قبل العصر الجليدي أو القريبة من العصر الجليدي ، خاصة التي نشأت في الزمن الجيولوجي الرابع على حافة المجلدات القارية مثل (بحيرة في انسيلوس وبحيرات دولوث ، وشيكاغو ، وموميه ، وبحيرة آغاسيز) . وتتمثل بشكل شواطئ استوائية مصحوبة بارتفاعات متعادلة ، تصلها منخفضات نحو الجنوب الشرقي في بلدان البلطيق واسكندنافيا ، وتتجه نحو الجنوب الغربي والغرب في كندا والولايات المتحدة الاميركية .

Vapeur d'eau**بخار الماء**

في علم الأرصاد الجوية - يحتوي الجو على بخار الماء ، غاز شفاف تركيبه H_2O . ترتبط رطوبة الهواء بكمية بخار الماء الذي يحتويه . ترتفع إمكانية الهواء الاسترطابية مع الحرارة ؛ هي وزن بخار الماء الذي يمكن أن يحتويه متر مكعب من الهواء المشبع (غرام واحد على حرارة 20 درجة مئوية تحت الصفر ، 30 غرام على حرارة 20 درجة مئوية) . الرطوبة المطلقة هي وزن بخار الماء الموجود في كمية هواء رطب معينة (عملياً : وزن الماء بالغرام في المتر المكعب من الهواء الرطب) . الرطوبة النوعية هي النسبة بين وزن بخار الماء ووزن الهواء الرطب الذي يحتويه . نسبة الرطوبة هي حاصل قسمة وزن بخار الماء على وزن الهواء الجاف الذي يحتويه معبر عنها بغرامات الماء في كيلوغرام هواء ؛ الرطوبة النسبية أو الدرجة الاسترطابية هي النسبة (بالمائة) بين الرطوبة المطلقة وإمكانية الاستيعاب الاسترطابية .

النقص الاسترطابي ، أو نقص الاشباع أو نقص الرطوبة يعبر عن الاختلاف بين إمكانية الاستيعاب الاسترطابية والرطوبة المطلقة لهواء معين . إن الحرارة التي عليها

يكون هواء رطب بحالة إشباع بعد برودته هي نقطة الندى . في حالة الاشباع الزائد ، يحتوي الهواء كمية كبيرة من بخار الماء أكثر مما تسمح به إمكانيته الاستيعابية العادية . غياب الغبار وبلورات الجليد يسهل عملية الاشباع الزائد ، أما وجودها فيسهل عملية التكاثف أو التحول من بخار إلى ماء سائل ، والتكون اللاحق للظواهر الجوية المائية (غيوم ، متساقطات ، الخ) .

تقاس رطوبة الهواء بواسطة الهيجرومتر أو مقياس الرطوبة النسبية ، والبسيكرومتر المؤلف من ميزان حرارة أحدهما جاف والآخر مرطب ، كما تقاس بواسطة مقياس التبخر (أنبوب ملتو ذو فتحة تحتوي على ورق مسامي مبخر) أو الأتومتري (مع كرة من البورسلين المسامي ، إن سرعة التبخر ناتجة بقسم منها عن الرطوبة النسبية للهواء) .

Évapotranspiration

البخر

في علم المناخ - أنظر : تبخر .

Nomadisme

بداوة ، حياة الترحال

في الجغرافيا المدارية - طريقة حياة تتميز بتحركات شبه دائمة لجماعة بشرية في بحثها عن المراعي (تربية حيوان الرعي) أو عن أراضي زراعية جديدة (زراعة بدواة) ، أو عن أراضي صيد جديدة أو بحثاً عن القطاف (أقزام البيغمية) الزراعة المتنقلة ، في العالم المداري ، لا تبدو بدواة بشكل حقيقي إلا إذا رافقتها تحركات مرحلية للقرية ، وهذا غير شائع بكثرة اليوم .

مما ساعد على تراجع حياة البدواة بشكل واسع هو تطور الزراعات التجارية للشجيرات ، وتعدّد مصادر المياه ، واقتحام الاقتصاد الحديث للبيئات التقليدية .

Carrascal

برّاح

[بكلمة اسبانية]

في الجغرافيا الحيوية - أرض باثرة فيها أشجار السنديان .

Laisse glaciaire

برّاح جليدي

في علم الجليد - الخط الذي لم نجد خلفه محمولات جرفية كثيرة تحت أشكالها المختلفة (من قلاعة أو عميقة أو مقوّسة وغيرها) ؛ وهو مفهوم يستخدم لتحديد مرحلة انتشار الجليد القصوى التي لم تترك أشكالاً محدّدة جداً .

Laisse de basse mer, de haute mer

برّاح المد والجزر

في مورفولوجية السواحل - خط مرسوم من الترسبات التي تتركها الأمواج خلال

امتداد حركات المدّ والجزر . أنظر : حركة المدّ الجزر marée :

Pradolina

برادولينا

[مصطلح بولوني]

في علم الجليد - أنظر : ممرّ مائي قديم .

Étiage

براض ، (ضحل)

في علم المياه - مرحل يكون فيها منسوب الأنهر منخفضاً جداً وغير متبدّل نظراً لانطلاقه من طبقات جوفية واحدة في طريقها إلى النضوب ، أو الاستنزاف : مرحلة مميزة للانظمة المطرية - الحرارية ، تتوافق مع فعل الجفاف المتصاعد في التربة . يحلّ البراض (الضحل) شتاء في الأنظمة الحرارية (ركام ثلوج ، برد قارس ، مجار نهريّة) .

Portugais (Climat)

برتغالي (مناخ)

في علم المناخ - أنظر : متوسطي .

Barkhane

برخان ، (كُثيب هلالي)

في علم أشكال الأرض - أنظر : كُثيب Dune .

Grêle

برّد

في علم الارصاد الجوية - أنظر : متساقطات précipitation .

Isthme

برزخ

[في الانكليزية : isthmus ؛ وفي الألمانية : Hals]

في جغرافية البحار والمحيطات - شريط من الأرض يصل شبه جزيرة بالأرض القارية أو يصل بين جزيرتين . .

Bourguignon

برغوني

في علم البحار والمحيطات - أنظر : جليد البحر .

Volcan

بركان

جبل ناتج عن تجميع الحمم والمواد البيروكلاستية (الفتاتية البركانية) حول نقطة انبعاث ، المدخنة ، تضع غرفة الصهارة (أو الخزان الماغماتي) على علاقة مع السطح . تؤلف المواد البركانية مخروطاً في رأسه فوهة تسمى شفتها العليا rim (الكفاف) والسفلى pit (رسم 8) . حسب شكله وطبيعة المواد التي تشكله ، نميز نماذج كثيرة : البركان الهاوايي أو البركان - الدرع ، مخرج بركاني منخفض يتكون مخروطه من تنضيد تدفقات

الحمم المائية . البركان الطبقي والذي أهم أنواعه البركان السترمبولي ، يتألف من تتابع طبقات مقذوفات بركانية وتدفقات حممية . البركاني الفولكاني هو مخروط بسيط من المقذوفات مع تدفقات قصيرة متراصفة متداخلة . البركان التراكمي ، الخالي من فوهة هو انتشار لحمم لزجة ، بشكل قبة . البراكين الغازية لا تقذف أبداً الحمم ولا المقذوفات البيروكلاستية : تعود فوهاتها لانفجار مسؤول عن حفر وهدة واسعة في الأراضي الحاصرة : هذه هي حالة « اللجة maare » . البركان الاسكتلندي هو نمط من البراكين المعقدة يرتبط تطوره بظواهر نحسف أدت لانهيار القسم الأوسط من بركان طبقي قديم . إن تدفقات الحمم المنتصبة عند طرف المخروط تشكل ، بفضل التحات ، أشكالاً من النعف . يمكن للتحات أن يدمر المخروط البركاني : ينقسم المخروط بسلسلة من السيول المتشعبة المسماة barrancos (وهاد بركانية) . إن تجزئة بركان طبقي كبير بأودية تعطي هضاباً مثلثة الشكل مسماة planèzes (هضاب بركانية) .

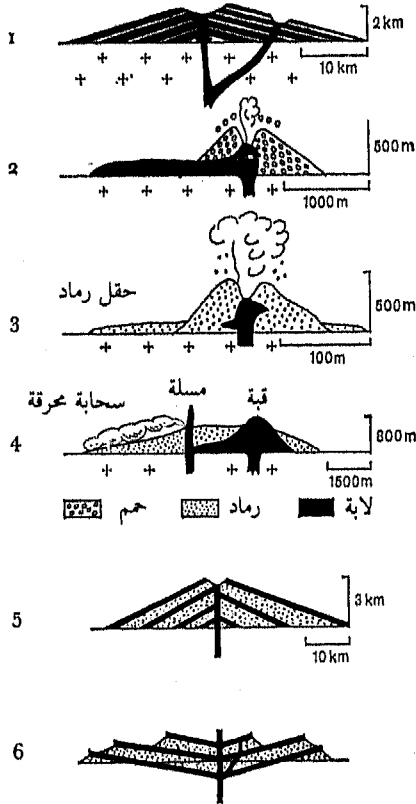

رسم رقم 8 - نماذج براكين

1 - بركان هاواي (بركان درع) ؛ 2 - بركان سترومبولي ؛ 3 - بركان فولكاني ؛ 4 - بركان بيلي ؛ 5 - بركان طبقي ؛ 6 - بركان اسكتلندي .

Cumulo-volcan

بركان مُصلَّب

في علم البراكين - قذف صهاري ذو كثافة لزجة ، يكون قبة (أو مسلة) مُحاطة بمنطقة ركام تدحرج تعود إلى إنهيار الرأس خلال التشكل . أنظر : بركان .

Strato-volcan

بركان نضيدي

في علم البراكين - أنظر : بركان .

Éruptive (roche)

بركاني (صخر)

في علم وصف الصخور - تعبير مخصص للاستعمال بطريقة غامضة للدلالة على الصخر من منشأ داخلي مهما كانت طريقة وجوده جميع الصخور البركانية المشتقة من « صهارة » ، تحدد بدقه تحت إسم « الصخور الصهارية roches magnatiques » . نُميز من هذه الصخور :

1 - الصخور البركانية (أو الغلكانيت) المتواجدة من جراء ثوران* البركان ؛ وتعرف اللابات البركانية أيضاً بالصخور المتدفقة وأحياناً الصخور المقدوفة .

2 -*الصخور النارية الجوفية (أو البلوتونيت) وهي صخور اندساسية متجمدة في الأعماق وتظهر ببطء نتيجة تحات الأراضي المجاورة .

قد يسمح تركيب هاتين الفئتين من الصخور أيضاً بأن نطلق عليها أيضاً تسمية الصخور البلورية* .

Vulcanien

بركاني ، فولكاني

أنظر : بركان وثوران .

Volcanisme

بركانية

مجموعة مظاهر مرتبطة بعمل البراكين . أنظر أيضاً : صهارية magmatisme .
ترجم البركانية القعرية الاقليمية بتدفق الصخور الخضراء* أو الأوفيوليت . خلال ثورات بركانية تحت المياه في الحفر القعرية الإقليمية . أنظر : قعيرة إقليمية géosynclinal .

Pan

بركة ، صمان

[مصطلح انكليزي]

في علم أشكال الأرض - أنظر : ركود الرياح .

Programmation régionale

برمجة إقليمية

في الجغرافيا الاقتصادية الإقليمية - عرفت البرمجة الإقليمية في فرنسا تسميات وأشكالاً رسمية متنوعة ، كلها تهدف إلى موضوع بسيط : إتمام التصاميم الاقتصادية

والاجتماعية على مستوى المناطق كي تكون قادرة على التكامل في التصاميم الوطنية . يُشار إلى أهمية هذه الوظيفة بالعمل التي تقوم به الدوائر الادارية التي تهتم بما يسمى المناطق المبرجة : تعرف اليوم : بدوائر العمل الاقليمي .

لكن « التصاميم الإقليمية للتنمية الاقتصادية والاجتماعية » و « برامج العمل الاقليمي » التي أنشئت ابتداء من عام 1955 لا تتناول سوى الاعلان الموجّه المطلوب أو التطلعات المستقبلية على المدى الطويل وهي قليلة التجانس بين منطقة وأخرى . وهي لا تتعارض مع التعريفات المصمّمة بين المستوى الوطني والمستوى الاقليمي

Permien

البرمي

في علم وصف الصخور - أنظر : الزمن الأولي .

Chenier

بروز

في مورفولوجية السواحل - قمة بارزة فوق الجانب المغمر. أنظر : قُبّة flèche .

Émergence

بروز ، إنبثاق

في المورفولوجية الجيرية - ظهور المياه من تربة حقلية جوفية على سفح أو قاع وادٍ ؛ قد تأخذ شكل الرشح ، نبع منفرد أو خط من الينابيع ، أو ينبوع ذي مجرى مستمر أو متقطع (الينابيع الفوكلوزية) في فرنسا (ينابيع جوفية منبعثة في منطقة فوكلوز الفرنسية) .

في علم المياه - ظهور المياه من تربة حقلية جوفية على سفح مُنحدر أو قاع وادٍ ؛ قد تأخذ شكل رشح ، أو فيض مائي ، أو نبع منفرد أو شبكة ينابيع ، أو ينبوع ذي مجرى دائم أو فصلي .

Breton (Climat)

بريتوني (مناخ)

نمط من المناخ المعتدل المحيطي الذي يتميزّ بأمطار متكرّرة ، ولكن معتدلة من حيث الحجم ، بسعة حرارية ضعيفة (من 10 إلى 12 درجة مئوية) ، بشتاء ناعم وصيف فاتر أو منعش . والاضطرابات المناخية عديدة فيه . امتدادته : أرخبيلات وسواحل أوروبا الغربية ، من جوتلاندا Jutland حتى غاليسيا Galicia .

Tourelle

بُريج

في المورفولوجية الجيرية - تل حجري* ذو قمة مسطحة وجوانب شبه عامودية ، تتميز به بعض المناطق الكارستية في العالم المداري .

Poste بريد

مركز ثابت لتخزين وإرسال المعاملات البريدية ، قبل العصر الصناعي لعبت شبكة البريد دور نقطة الاستقرار السكاني خاصة على طول الطرق الرئيسية .

Primärrumpf بريمارومف

[مصطلح ألماني]

في علم أشكال الأرض - مساحة مسطحة ، مستوية عموماً كنقطة إنطلاق أولية (primär = أولي) لتطور تكوين الأرض الذي نجم عن ارتفاع المنطقة .

Agreste برية

في الجغرافية الحيوية - أنظر : سافانا .

Graine بزررة

في فيزياء الأرض - أنظر : نواة .

Émersion (côte d') بزوغ ، طفو (ساحل)

[المصطلح الانكليزي : Coast of emergence ؛ الألماني : Auftauchküste]

في مورفولوجية السواحل : تعبير يطلق على السواحل التي تتعرض لحركة سلبية في مستوى مياه البحر ، مهما كانت أسباب تفاوت الارتفاع .

Tapis végétal بساط نباتي

في الجغرافيا الحيوية - أنظر : غطاء نباتي .

Verger بستان

في الجغرافيا الزراعية - زرع أشجار مثمرة بالقرب من السكن الريفي عامة . الحقل المغروس بالأشجار ليس بالضبط بستاناً . المروج - البساتين ، الكثيرة الوجود في أوروبا الاوقيانية ، تدل على نوع من التخصص . البساتين المتخصصة تميز زراعة الاشجار الحديثة .

Jardin بستان ، حديقه

قسم من المساحة الريفية بجوار البيت تُمارس فيه زراعة دائمة وهي مخصصة عموماً للاستهلاك العائلي .

وفي المدينة تحيط هذه المساحة الخضراء البيت المنفرد .

حديقة الكوخ **Jardin de case** : في الجغرافيا المدارية - حقول أو جنائن الأكواخ

التي تتبع مباشرة المساكن وتشكل حزاماً حقيقياً مزروعاً حول قرية مجمعة . وتكون هذه الأكواخ على مسافات من بعضها البعض . بحيث تبدو الحقول متراصة وأحياناً محاطة بأسوار . هذه الأراضي الغنية بالمواد العضوية المنتجة في القرية تشمل زراعات متنوعة مبكرة تستجيب للحاجات المستهلك (دُخن (ذرة بيضاء) ، وذرة صفراء . الخ) وخضار وتوابل وأشجار مثمرة وتبغ وغيره
حديقة البقول **Jardin maraîcher** : مساحة مخصصة لزراعات دائمة من الخضار والاثمار الصغيرة .

Palmeraie بستان النخيل

في الجغرافيا الحيوية - زراعة النخيل أو إعمارها بطريقة منتظمة للشجيرات القائمة وإبعاد الأنواع غير المرغوب فيها . أشهر بساتين النخيل المركزية هي بساتين الواحات المدارية لأشجار النخيل الرطب المعروفة بـ (فونيكس دكتيلوفلورا Phoenix dactyliflora) ، وبساتين النخيل الزيتي في خليج غويانا الذي يعرف اسم (الإيس غينينسيس Elaeis guineensis) ، ومزارع الكاكاو على السواحل والجزر المرجانية للمحيطين الهندي والهادئ (كوكوس نيسيفيرا Cocos nucifera) ، وبساتين النخيل في أميركا الجنوبية من نوع كوبرنيسيا Copernicia وأوربينيا Orbignya . إن إقامة بساتين النخيل الاصطناعية « الإيس Elaeis » بواسطة نباتات مختارة سمحت بزيادة النمو السريع لها للاستهلاك العالمي . وهي متعددة في افريقيا ، وقليلة في آسيا ونادرة تقريباً في أميركا .

- H. Nicolaï, «Le Kwilu. Etude géographique d'une région congolaise», Bruxelles, 1963; A.C. Zeven, «The semi-wild oil palm and its industry in Africa», Wageningen, 1967.

Horticulture بستنة (زراعة الجنائن والحداثق)

في الجغرافيا الزراعية - إن الأشكال الجغرافية للبستنة مختلفة جداً : من جنائن الفلاحين التقليدية التي شملت كل الحضارات الريفية ، إلى مناطق زراعة الجنائن الخاصة التي ولدت بدافع التنقلات ، وبستنة الضواحي الرائجة رغم انتزاع الملكيات المدنية ، وزراعة الخضار في حقول تعطي عدة مواسم ، ثم بستنة المنخفضات وحتى البستنة دون أتربة التي تمثل مؤخراً نموذجاً منفصلاً عن الحياة الزراعية .
أنظر : سهل خصب ، مستنقعات مبستنة .

Chômage بطالة

بالمعنى القانوني والإداري هي وضع العمال الذين فقدوا عملهم ، هناك بطالة

موسمية وبطالة شاملة وبطالة جزئية . أما علماء الاقتصاد فيقسّمون البطالة : إلى بطالة
تكنولوجية وبطالة قطاعية وغيرها . معتمدين بتعبيرهم على المجال الصناعي الذي شهد
البطالة . كما تتكلم عن البطالة الموسمية في الزراعة .

Anthropochorie بعثرة إنسانية
في الجغرافيا الحيوية - أنظر : نثر ، بعثرة .

Zoochorie بعثرة حيوانية
في الجغرافيا الحيوية - أنظر : نثر ، بعثرة .

Hydrochorie بعثرة مائية
في الجغرافيا الحيوية - أنظر : نثر ، بعثرة .

Anémochorie بعثرة هوائية
في الجغرافية الحيوية - أنظر : نثر ، بعثرة .

Mission économique régionale (France) بعثة إقليمية اقتصادية (فرنسا)
فئة من الموظفين يساعدون حاكم منطقة في التعاون على المعطيات والمقررات
للنظام الاقتصادي والاجتماعي .

HCMM بعثة رصد الطاقة الحرارية
إسم قمر صناعي في الولايات المتحدة الاميركية . أنظر : قمر صناعي .

Postwürmien بعد فترة فورم
في علم الجليد - أنظر : الجليدي المتأخر .

Offshore بعيد عن الشاطئ
موقع حيوي على سطح قاري (منجم بعيد ، مصطبة بعيدة) . عموماً نطلق
تسمية « مصرف خارجي banque offshore » على مؤسسة مالية تلعب دوراً مميزاً
جركياً ومالياً خارج نطاق الاقليم .
كما نستعمل أيضاً تعبير « منطقة حرّة » للدلالة على المناطق الحرة صناعياً أو
تجارياً .

Pegmatite بغماتيت
في وصف الصخور - أنظر : غرانيت .

PF**ب ف**

في علم الزراعة - عبارة زراعية ، ان pF التربة هو لوغاريتم الضغط أو التوتر الذي يمارس على جزيئات المياه الموجودة في التربة ، وهو ضغط يعبر عنه بالسنتيمترات في إرتفاع المياه . الضغط التناضحي يسمح لمياه التربة بالصعود إلى النبتة ليصل إلى إرتفاع 5 بار ويساوي البار الواحد عشرة أمتار من المياه أو 1000 سنتيمتر ، ويكون $pF = 3,7 = 5000$ لوغاريتم .

يقوم الضغط التناضحي في تربة ما على ضغط بخار الماء عندما يكون $pF > 3,7$ ؛ وفوق هذا المعدل يفوق ضغط بخار الماء وتتعرض النبتة للذبول . وعندما يكون $pF < 4,2$ يسيطر الضغط الرطوب الذي يثبت جزيئات المياه على الجانب المعدي ولا تستطيع أية قوة طبيعية أن تتغلب عليه .

Relique**بقايا**

في الجغرافيا الحيوية - جنس شبه منقرض ، قديم الأصل ، ولا يوجد إلا في أماكن محدودة مثلاً : شجرة الجنكة ، وسمكة الكلكنتا . أنظر : نطاق ، استيطانية ، (هجرة migration) .

Résidus urbains**بقايا مدنية**

في الجغرافيا المدنية - مجموعة من النفايات ذات مصدر منزلي ، إداري ، تجاري أو حرفي تجمع عادة من المدن والمناطق الريفية ذات الكثافة السكانية المرتفعة : قمامة بيتية ، أوراق غلافات أو علب مستعملة ، الخ . . . تتم عملية جمعها حسب أصول انتقائية (الزجاج ، الأوراق والكروتون ، البلاستيك) وذلك بهدف استعادة المواد الأولية . وترسل إلى أماكن مختلفة : معامل أو محارق تنتج الحرارة أو الكهرباء ، التفرغة يمكن أن تكون عادية أو مراقبة مع رصّها وطمرها .

تجمع المزابيل الصناعية النفايات المضرة (كلورور الصوديوم) أو الخطرة (السموم ، المواد المشعة) ، وتوضع في مقالع أو مناجم مهجورة وحتى في (خنادق عميقة*) . إن الحطام ومراكز تكسير السيارات تشغل مساحات واسعة مدنية أو على أطراف المدن .

Bussière**بقسية**

في الجغرافيا الحيوية - أرض تغطيها نباتات البقس (Buxus) .

Ilot terreux**بقعة ترابية**

في علم أشكال الأرض - أنظر : رسم جليدي .

Protogine (ضرب من الغرانيت الألبني)
 في علم وصف الصخور - غرانيت مسحوق ذو نسيج من الشبيست، له صبغة
 مائلة نحو الأخضر، يتحوّل عن طريق التحوّل التحريكي. يؤلف غرانيت البكر جزءاً
 من الرصيف الألبني في مون بلان Mont-Blanc.

Dalle بلاطة
 في علم التربة - أنظر: قشرة.

Pélagos بلاغوس، أحياء بحرية
 في الجغرافيا الحيوية - مجموع الكائنات الحية (المعروفة بالأحياء البحرية) التي
 تعيش على حوافي المياه بعيداً عن الأعماق (مقابل حيوانات القاع) تشمل الأحياء
 البحرية الحيوانات العائمة أو نكتون أو بعض الحشرات التي تدب على الماء أو
 السوايح، وهناك الحيوانات التي يغطس جزء من جسمها في المياه (القواقع والأسماك
 الماصّة) والتي تشكّل البليستون. ما يعوم منها سواء ميتة أو حية، هو السستون، وتتميّز
 ضمنه علق البحر، الحي، والتريبتون الذي تؤلّفه الكائنات الميتة. ينقسم علق البحر
 نفسه وفقاً لقامته إلى أحجام مختلفة (من الصغير جداً إلى الكبير) طبيعته (حيوانية،
 نباتية)، وبيئة تصنيفه (ملحية، بحيراتية، نهريّة). أنظر أيضاً: طبقة étage (علم
 المحيطات).

Plancton بلانكتون، علق البحر
 في الجغرافيا الحيوية - أنظر: أحياء بحرية.

Planosol بلانوسول
 في علم التربة - فئة التربة التي صنفها منظمة الغاو - الاونيسكو عام 1975
 والتي تشمل التربة ذات الأفاق المتميّزة ببنية متناقضة جداً، والمتواجدة على مساحات
 مسطحة وذات خصائص مائية التشكيل* عموماً.

Bourg بلدة، قصبة
 في الجغرافية المدينة - تدل عادة على شكل أولي لتجمع سكاني مديني. في غرب
 روسط فرنسا «البلدة» هي المكان الرئيسي للجماعة. ليس من الضروري أن تكون
 قرية كبيرة أو مركز تجاري مديني (أنظر في هذا الشأن قرية مركزية Village-centre).

في الجغرافيا التاريخية - تتمركز البلدة في فرنسا وعبر النظام القديم حسب ترتيب
 يتناسب مع حجمها بين القرية والمدينة. نتردّد أحياناً في تمييزها عن القرية معتمدين على

معيار ما في التمييز . لكن الأكيد أنّها كانت مقصداً كسوق أسبوعي وعلى الأقل المعروض واحد في السنة .

Indigène بلدي ، أهلي

ما كان مواليده بلده . في القاموس الاستعماري القديم كان يعني الشعوب الأصلية بالنسبة الى المستعمر . في مجال العلاقات الاقتصادية والاجتماعية المعقدة للاستعمار ، أخذت الكلمة معنى العنصرية وأصبحت غير مقبولة لدى الشعوب المستعمرة .

Municipalité بلدية

أنظر : وحدة إدارية .

Micaschiste بلقننضيدي

في علم وصف الصخور - صخر تحوّلي* خالٍ من الفلدسبات ويميّز بتتابع طبقات الميكا وطبقات الكوارتز . من بين الصخور الاكثنتيت* نفرّق بين البلقنضيدي العلوي قليل التحوّل وبين البلقنضيدي السفلي ذي الميكا* المزدوج .

Pluton بلوتون

في علم الجيولوجيا - كتلة من الصخور الصهارية ذات أبعاد مختلفة تخترق الأراضي بقوة (مثال صخرة الباتوليت*) أو قد تتسرب في الصخور المحصورة (صخر اللوبوليت* أو اللاكوليت*) . بلوتونيت (في علم وصف الصخور) : أنظر : بركاني (صخر) .

Cristalline (roche) بلورية (صخرة)

في علم وصف الصخور - مصطلح شائع يدل على صخرة مادتها من أعماق قشرة الأرض تتركّب من البلورات (بلوتونية⁽¹⁾ أو بركانية) . حتى وإن كانت الصخور المتحوّلة مركّبة من البلورات ، نستعمل لها تعبير الصخور البلورية التركيب . ونستخدم عبارة الصخرة المتبلّرة . للتعبير عن الصخور الرسوبية من بلورات (الجص ، وبعض أجزاء من الكلس وغيره) .

Cristallophyllienne (roche) بلورية التركيب (صخرة)

في علم وصف الصخور - أنظر : تحوّل .

Pléistocène بليستوسين

في علم وصف الصخور - أنظر : الزمن الرابع .

(1) بلوتونية = Plutonite = صخور بركانية تمجّرت في باطن الأرض ، وهناك نظرية تشرح تشكّل القشرة الأرضية بفعل النار الجوفية والبلورات البلوتونية .

Pleiston بليستون

في الجغرافيا الحيوية - أنظر : أحياء بحرية .

Pliocène البليوسين

في علم وصف الصخور - أنظر : الزمن الثالث Tertaire .

Bâtiment البناء

بناء لاستخدام متعدّد ، له صفة مُعينة فهناك البناء الريفي والصناعي والشعبي .
على العموم فإن صناعة البناء مرادفة لصناعة العمارة : « بناء وأشغال عامة » ، مشروع
بناء ، عمال بناء

Agradation بناء ، تطمّم

في علم شكل الأرض - أنظر : مساحة surface . عكس : تفهقر* .
في علم المعادن والأترربة - إن بعض المعادن الطينية المثبتة عن طريق أيونات
كهربائية أو أيونات الجذور الاحادية التكافؤ O.H ، تخضع لتغيّر حصل وفق شروط غير
مؤاتية . مثال الزخرف ذو الشكل الدودي الذي يأخذ إنحرافاً حرارياً من الكلوريت .

Immeuble بناء ، عمارة

في الجغرافيا المدنية - بيت مدني ذو عدة طوابق ، مبني بشكل ملاصق لأبنية
أخرى متشابهة ، تشكّل كلها « كتلاً blocs » أو يكون منفرداً داخل مجموعات ، على
شكل أسوار أو أبراج . تصنّف العمارات تبعاً لتخصّصها مع الأخذ بالاعتبار لموقعها
واختصاصه إلى : أبنية سكنية ، مُجمّعات في أحياء ، في مدن ، في مجموعات كبيرة ؛ كما
تصنّف تبعاً لمستواها المريح ومعدل الإيجارات للأبنية السكنية أو المساكن ذات الأجور
المنخفضة أو المدن الجاهزة التي تضم أبنية للمكاتب ، وأبنية ذات غمط خاص ،
ومجمّعات الاستشفاء أو الأبنية الجامعية .

Pantanal بنتانال

[مصطلح إسباني - أميركي]

في الجغرافيا الحيوية - منطقة مستنقعية ذات صرف غير منتظم ، تفيض في الفصل
الرطب ، مغروسة بشكل رئيسي بالنبخيليات في السهول شبه المدارية من أميركا
الجنوبية .

Pendjabien (climat) بنجابي (مناخ)

في علم المناخ - نموذج من المناخ الحار والجاف من مجموعة المناخات الموسمية ،
لكنه مصحوب بأمطار شتوية مصدرها حوض المتوسط .وفصل ممطر قصير في الصيف .

المعدل الاجمالي للامطار فيه غير منتظم . لا يوجد هذا النموذج المناخي سوى في غرب الباكستان .

Bengalien (Climat) بنغالي (مناخ)

مناخ حار ذو فصلين يطلق عليه اسم الموسمي* . ويقطع الفصل الجاف فيه تساقط امطار غير منتظمة (وادي الغانج) أو قد تحلّ فجأة عواصف التورنادو في الفصل المطير : هو فيضان الرياح الموسمية (Burst of monsoon) ، وهذا النمط من المناخ لا يوجد سوى في جنوب شرق آسيا من السند إلى تايلاندا .

Pingo بنغو ، كومة ركامية

[مصطلح أسكيمو]

في علم أشكال الأرض - أنظر : تربة جمدية .

Structural (relief) بنويي (تضاريس)

في علم أشكال الأرض - أنظر : تضاريس .

Structure بنية

في علم وصف الصخور - ترتيب عياني للمعادن أو العناصر في قلب صخرة . يستعمل بعض الكتاب هذا الاصطلاح بمعنى تركيب أجزاء terture .

في علم الجيولوجيا - (1) - ترتيب الصخور داخل القشرة الأرضية . نُميّز أولاً بين البنيات المتناسكة خاصة في الصخور البلوتونية ، والبنيات الرسوبية (أنظر راسب) حيث يسمح بتنظيم الطبقات فيها بدراسة تغيراتها . تصنف تغيرات القشرة الأرضية إلى نوعين :

أ - التغيرات المرنة ، في الصخور الرسوبية وحدها والتي تعطي البنيات المتشّبة (أنظر : الشنية) ؛

ب - التغيرات المتكسرة في جميع الصخور والتي تعطي البنيات المنكسرة (أنظر : صدع) ؛

إن اجتماع هذين النوعين من البنيات في مساحة واحدة يسمح بتحديد النمط البنيوي (مثلاً النمط الألبى ، النمط الكربائي ، الخ .) مرادف : تكتوني* (هذه الكلمة تستعمل في معنيين) .

(2) بالمعنى الحديث ، يستعملها بشكل خاص علماء الجيولوجيا النفطية : أصغر وحدة فضائية بنيوية . قد تشير هذه الكلمة إلى ثنية بسيطة ، أو إلى تراكم معقد ، أو

- إلى ثنية تصدّع ، الخ . ؛ مثلاً « بنية أودينيون Audignon ، بنية لاق Lacq »
 في علم الأثرية - طريقة تنظيم تراكمات التربة . تميز البنية الأفاق العضوية
 والمعدنية للمقطع . تميز عدة أنواع من البنى (رسم 9) .
- بنية مؤلفة من جزئيات (متماسكة أو غير متماسكة) للأثرية ذات بنية تلفة أو ذات
 تركيب مميز (أفق* A2 رمادي للبودزل*) ؛
 - بنية ذات ركامات ناعمة قطرها حوالي عدة أعشار المليمتر (أثرية مغسولة) ؛
 - بنية محببة (حبيبات غير منتظمة) كالدبال الحبيبي* الغالي (أثرية سمراء) ؛
 - بنية كثيرة الحبوب (حبيبات مدورة) كالدبال الحبيبي الكلسي (راندزينا* ،
 تشرنوزم*) ؛
 - بنية nuciforme ذات تلعات صغيرة مستديرة ؛
 - بنية صفاحية ذات تلعات مقرّنة (B لثربة مغسولة) ؛
 - بنية موشورية ذات صفاح عامودية منفصلة بشقوق طولية (الأفاق الصلصالية ،
 التربات الصلصالية الداكنة*) ؛
 - بنية متدرّنة (صمّان* ، غريب* ، أورتشتاين) أو قشرية ؛
 - بنية ورقية (A0 لأثرية الدبال الحبيبي) وليفية .
- ترتبط البنية بأهمية وطبيعة المواد الغروانية (صلصال ، دبال) للتراب وبوفرة
 الكاتيونات : لذلك تكون البنية إلى حد ما ثابتة ومستقرة ، يقاس استقرارها في المختبر
 (مؤشر عدم الاستقرار البنيوي ونسبة الركامات) .



عججبة



nuciforme



صفاحية



موشورية

رسم 9 - بنيات التربة

في العلوم البشرية - إن معنى البنية ، الذي يلعب دوراً بارزاً في التطور الحالي للعلوم البشرية ، علماً بأنه كان يشكل أحياناً غرضاً ذا استعمال غامض ، يمكن أن يمتاز أولاً بأولوية المجموع ، ناكراً على العنصر أية فردية خاصة . إن المجموع ، أو النظام ، يحرك العناصر التي يتألف منها بطريقة لا يكون كل واحد معها ما هو عليه ، فلا يحتفظ بمعناه وبمكانته كعنصر. إلا من علاقته مع العناصر الأخرى .

إن معنى البنية يجد أصله في علم الألسنية العام كما أعيد صياغته من قبل فرديناند دو سوسور Ferdinand de Saussure (1857 - 1913) ، في محاضراته عن الإلسنية العامة . فقد أوضح أن اللغة ليست صورة عن الواقع لكنها تنظيم مخصص بمعطيات التجارب وإن كلاً من الرموز التي تحتويها ليس له معنى إلا من خلال علاقاته مع الأخرى . هذا التوجه البنيوي للألسنية وجد بشكل معمق في كتاب Principes de phonologie لنيقولا تروبتزكوي Nicolas Troubetzkoy (1890 - 1938) ، والذي يعكس علم الأصوات ، يعطي لغرض صوتاً لا يشتمل معناه على لفظ أو هيئة معينة ، ولكن لاكتساب وظيفة ، للعمل داخل النظام الذي يعطي سبباً لهذه التغييرات .

بأخذ الألسنية مثلاً وخاصة علم الأصوات أعطي كلود ليفي شتراوس Claude Lévi-Strauss مفهوم البنية في علم الاناسة . ليست البنية من منزلة العلاقات المنظورة التي تهتم بها النزعة النفسانية العاجزة عن إعطاء نظرية شاملة عن علاقات القرابة . ولا تنسب البنية للحقيقة التجريبية ، ولكن للنماذج الموضوعية من قبلها والتي يجب أن يحسب حسابها كلياً ، والتي هي أنظمة بحد ذاتها ، حيث كل تغيير لعنصر يؤدي إلى تغيير العناصر الباقية ، له هكذا منطقه الخاص . إن مهمة عالم الأجناس هي وضع هذه النماذج ثم العمل على تحويلاتها المنتظمة (Lévi-Strauss, «Anthropologie structurale» .

للبنية مكانة أيضاً في علم النفس والتحليل النفسي . في علم النفس ، هي تتعلق حقاً ، بتقليد آخر : هي تلك المتعلقة بالمدسة الألمانية للغشتالت Gestalt ، التي تعتبر وجود المجموعات المتعدرة تخفيضها إلى مجموع أجزائها كالحديث المسيطر في الحياة المرئية . من جهة أخرى ، قابل غورفيتش Gurvitch هذا المفهوم للبنية مع مفهوم ليفي - شتراوس Lévy-Strauss حيث كان يرفض فيه « التشقق الصوري والبدهي » ، مفضلاً دون وجه حق التجرد على الحقائق الملموسة (II ، Traité de Sociologie) . إلا أن ميرلو بونتي M. Merleau-Ponty («Signels») لم يكن يتردد في أن يطابق بنيوية ليفي - شتراوس مع الغشتاليتية أو الصيغية وبمفهومه لـ«مظاهر الحقل المرئي» ، للكليات المتمفصلة بعدة

خطوط قوى حيث كل ظاهرة تأخذ قيمتها المحلية » . بالمقابل ، بالنسبة للتحليل النفسي - يجب ، هنا ، ذكر أعمال لـ J.Lacan (Ecrits) - الإدراك يطغى على البنية التي هي من اللاوعي ، بينما هو مزود بالخصائص التي رأها سوسور في اللغة :

تظهر البنية كأداة مناسبة للعلمية العملائية التي لا تفكر بأن وضوح الظواهر سهل البلوغ على نفس مستوى هذه الظواهر ، بل تعلن ، لابرازها ، وضع مفهوما ، تقعه استنباطها ، اندماجها بنظام العلاقات الذي يشكل صورة الشيء (بارت R.Barthes) . نفهم إذاً إن البنية تفتح الطريق لتقعد استنباط رياضي كما هي الحال في الاقتصاد السياسي حيث انه رغم ذلك لا عمل مميز حتى الآن إضطلع بطاعة بنيوية . لكن هيمنتها تظهر أكثر قابلية للنقاش في علوم تعلق أهمية كبرى للوصف الجغرافيا .

Structure agraire

بنية حقلية

في الجغرافيا الزراعية - استعمل تعبير جغرافية حقلية من الجغرافيين بمعانٍ مختلفة . فالبعض ، يقصد به خاصة الظروف الاجتماعية للحياة الزراعية : « مجموع الظروف العقارية والاجتماعية للمناطق الريفية » (Les paysages agraires, A.Meynier, Paris 1958) . للبعض الآخر ، إن العبارة هي قريبة من منظر ريفي Paysage rural : ما يظهر للعين المجردة . هذا المفهوم هو بالتأكيد ضيق الأفق وغير سليم .

على العكس ، هناك مفهوم شامل قدّمه شولي A.Cholley (مشاكل البنية الحقلية والاقتصاد الريفي ، Ann. de Géog. ، 1946) الذي يقف في وجه أي مفهوم وضعي وظاهري : « مناظرنا الريفية ما هي إلا التفسير الخارجي لتنظيم النشاط نفسه » . تصبح البنية الحقلية عندئذٍ مزيج عناصر عديدة : طبيعية ، بيولوجية ، بشرية ، بتفاعل عميق . لكن هذا المزيج الواسع يحتوي أيضاً إجمالي الحياة الزراعية . نلاحظ أيضاً حدود المفهوم مع عبارة الحضارة الحقلية التي تبقى مبهمه وحتى أيضاً مع « نظام حقل » الذي عبر عنه بلوش M. Bloch .

إن الدمج المركزي يمكن أن يعبر عنه بسلسلة علاقات بين الانسان والأرض . علاقات قانون دون شك : توزيع الملكية العقارية والمؤسسة الزراعية ، كذلك أيضاً علاقات جغرافية يكشف عنها تطوير القطعة والسكن . يمكننا القول أن البنية الحقلية هي « مجموع المعطيات التي تمه المظهر المورفولوجي للأرض الزراعية والاندماجات النوعية التي يرتكز عليها نظام الاستغلال » (P. George, La Campagne, Paris, 1956) .

فكرة المزيج ، والهندسة (struere) موضوعة جيداً . وتظهر فكرة أخرى

الاستقرار النسبي . في العلوم المجاورة كالاقتصاد ، نميز تدريجياً النظام الاقتصادي الذي هو التنظيم نفسه والبنية الاقتصادية التي تغطي الاشكال الأكثر ديمومة . يمكننا تبني هذا التمييز . إن البنية الحقلية تتميز بوضوح عن النظام الزراعي . النظام الزراعي هو دمج تقني للانتاج ، ومن هنا أيضاً يخضع أكثر إلى تقلبات الأسعار على المدى القصير - الأحوال الاقتصادية . إن البنية الحقلية مطبوعة بقصور أكبر ، لا يمكننا أن نندهش كثيراً ، لأنه في الحقيقة تتولد العادات والفوائد القوية من علاقات الانسان والأرض . يلاحظ الجغرافيون ظواهر القصور هذه في المسكن الريفي ، في الأرض الريفية ، وأيضاً أكثر في الملكية الريفية . طبعاً ، هذا البطء في النمو هو نسبي كلياً ، ولكن يبقى من الصفات الرئيسية للبنية الحقلية - ربما أكثر من الهندسة المعقدة : من هنا ، فإن البنى الصناعية والمدينية هي مركبة بمعنى آخر . أحياناً ، تشكل البنية الحقلية فرضاً بالتوقف أمام التطور الزراعي : هكذا حال كبار الملاكين في استغنائهم عن قبول التجدد الاقتصادي في بلاد الغرب Latifundia ، وكذلك تحفظ صغار المزارعين أمام ترك قراهم لتأسيس مزارع معزولة (إيطاليا الجنوبية) . للحقيقة يفترض التطور السريع في البنى الحقلية وجود اصلاحات حقلية .

هكذا تغطي البنية الحقلية لمجال زراعي ، لقرية ، لمنطقة ، جميع العلاقات بين الانسان والأرض . جميع هذه العلاقات مترابط لأن الأرض نفسها هي مسكونة ، مملوكة ، مستغلة ومقسمة إلى قطع . يعبر عنها جميعاً بمنظر ريفي يساهم هو أيضاً في تقوية الصفة الدائمة « للبنى الحقلية » .

Structure industrielle

بنية صناعية

يمكنها أن تجدد كمجموع خصائص للأنشطة الصناعية في مساحة معينة والعلاقات التي توجد هذه الأنشطة بين بعضها . إن العناصر الأساسية لهذه البنية هي إذاً :

- توزيع الصناعة بين مختلف فروعها أي حسب المواد المصنعة ، والتبادلات داخل الصناعات ضمن المساحة نفسها ومع الخارج (طبيعة وقوة التدفق ، التركيز التقني والجغرافي المتقدم إلى حد ما) ؛
- توزيع المنشآت حسب عمرها ، كبرها ، حسب خصائصها الاقتصادية والمالية (القيمة المضافة ونسب الحمولات الداخلة والخارجة) ، حسب تركيب مرافقها (العمر الجنس ، التصنيف المهني) وحسب خصائص المؤسسات التي تستغلها ؛
- توزيع المؤسسات حسب خصائص منشآتها ، مصدر رؤوس أموالها ، تعيين أماكنها ؛

- درجة وأشكال التركيز والتكامل المالي لهذه المؤسسات ؛
 - توزيع المنشآت حسب المؤشرات السابقة وحسب تمركزها وطرق إنشائها على
 مختلف الأصعدة (الموقع ، التوزيع داخل المنطقة وبين المناطق) ؛ إتجاه تدفقات التبادل
 بين الصناعات .
 بنية السكان Structure de population . أنظر : سكان (تركيب) .

Formation d'Hatteras

بنية هاتراس

في علم الارصاد الجوية - أنظر : إعصار .

Bowal

(بوال) تركيب جوفي

في علم التربة - درع حديدي* ينتج تحت التشكلات سهلة التفتت الباطنية ،
 يصيب وجينات المناطق المدارية ويحدّه إفريز عند أعلى المنحدرات .

Pouzzolane

بوتزولان

في علم وصف الصخور - رماد* صخر بركاني تراكي صافي وهش . نستعمل
 غالباً هذه الكلمة للإشارة إلى الفليس البركاني* المكوّن من حجارة خفان صغيرة .

Podzel

بودزول ، رمدة

[مصطلح روسي]

في علم التربة - نوع من التربة الرمادية يتميز بمقطع جانبي ABC تطوره يخضع
 لوجود مادة عضوية من نوع الدبال الخارجي(أنظر: ترميد) إن المقطع الجانبي النموذج
 هو مقطع البودزول الدبالي - الجديدي (رسم رقم: 10): A₀ في السطح يكون عضويًا
 أسود كثيفاً نسيجياً ؛ أما المقطع A₁ فهو رقيق ، عضوي - معدني وذو بنية مجزأة ؛
 والمقطع A₂ سميك ذو أفق مغسول (متطم) أبيض أو رمادي ؛ ومقطع B₁ هو ذو أفق
 تراكمي ، رقيق أسود غني بالدبال (من 5 إلى 10%) ؛ والمقطع B₂ ذو أفق تراكمي من
 الحديد والألمنيوم له لون الصدأ وأحياناً صلب ، أما المقطع C فهو أفق تبدل الصخرة
 الأم .

يكون الأس الهيدروجيني كثير الحموضة على السطح (من 3,5 إلى 4,5)
 ومرتفعاً أكثر بعض الشيء في العمق . وإن أفق A₂ فقير جداً بالصلصال والأكسيدات
 الأحادية ونصف ، إن القدرة على التبادل ومعدل الأشباع بالمواد القاعدية ضئيلان جداً
 (أنظر : مركب ميسّ Complexe absorbant) . يوجد عدة أنواع من التربات
 البودزولية منها : تربة « البودزول المغرية Ocre-podzolique » الخالية من الأفق A₂ ،
 وهي تربة رمادية فتية ؛ وتربة البودزول الحديدية لا تشتمل سوى على الأفق B وخاصة

الحديدي منه ؛ وتربة البودزول مائة التشكل غالباً ذات الصمّان* (أراضي غسكوني Goscogne) ، تتضمّن الأفق A₂ الذي يتسرّب إلى الدبال ويخلط مع الأفق A₁ ، إلى غيرها من التراتب . إن التراتب البودزولية مناطقية أو أوجية في المناطق الباردة ، تتميز في المنطقة الأطلسية أو المتوسطية ، بطور من التحلل يتبع طور الشماخ .

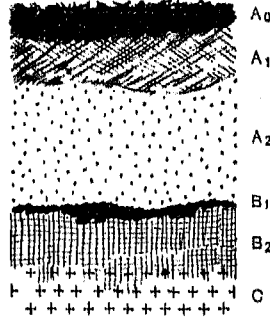

رسم رقم 10
مقطع لتربة رمدية (بودزولية)

Podere

بوديري

[مصطلح ايطالي]

في الجغرافيا الزراعية - تعني الملكية في اللغة الايطالية . « البوديري » غالباً ما تكون المزارعة المستقلة بالاجرة لجزء من الملكية الكبرى (فاتوريا fattoria) هكذا مثلاً في توسكانا .

ونطلق أيضاً تسمية « بوديري » على الحصص والبيوت المندجة معها والموزعة على المستفيدين من الاصلاح الزراعي* في إيطاليا .

Purga ou pourga

بورغا ، عاصفة ثلجية

[مصطلح روسي]

في علم المناخ - أنظر : ثلج .

Porphyre

بورفير ، حجر السماق

في علم وصف الصخور - 1 - حجر الريوليت أو الأنديزيت القديم (سحنة بركانية قديمة) : يكون لون الصخر أحمر أو أخضر بعد عملية التبدل لبعض المواد المعدنية وظهور معادن جديدة التكوين .

2 - تدل هذه العبارة أحياناً على الغرانيت الدقيق ، الذي يحتوي كوارتز وجهي الشكل .

Bornhardt

بورنهارد

في علم أشكال الأرض - أنظر : أحدور متصخر .

Bosjes

بوزجس

[مصطلح افريقي]

في الجغرافيا الحيوية - أنظر : ماتورال .

Beaufort

بوفور

(مقياس لسرعة الرياح)

في علم الارصاد الجوية - أنظر : ريح .

Bauxite

البوكسيت (صخر يُستخرج من الألمنيوم)

في علم وصف الصخور - صخرة الومينية ذات تركيب متنوع تحتوي على نسب متغيرة من هيدروكسيدات الألمنيوم ومن الكاولينيت ومن السيليس ومن أوكسيدات الحديد : إنه ركاز الألمنيوم .

Polder

بولدر

[مصطلح فلمندي]

في الجغرافيا الزراعية - الأراضي المتقدمة على البحر عن طريق سد . ظهر أول مصطلح للكلمة بولدر في السهل البحري الفلمندي في القرن الثاني عشر الميلادي (أ . فرهولست A. Verhulst ، « تاريخ الحقل الريفي في الغلاندر » ، بروكسل ، 1966) . هذا الشكل من الاصلاح ، من الأعمال التقليدية في البلدان المنخفضة ، أخذ أهمية كبرى في القرن العشرين نتيجة الضغط السكاني وزيادة وسائل التنفيذ (بيار جورج P. George ، « الريف » ، باريس ، 1956) . وأصبحت كلمة « البلدرة Poldérisation » عبارة شائعة في الجغرافيا العامة .

Bolgunniakh

بولغونياك ، أرض جليدية

[مصطلح روسي]

في علم أشكال الأرض - أنظر : تربة جمدية .

Polonais (Climat)

بولندي (مناخ)

في علم المناخ - نموذج من المناخ المعتدل القاري ذو شتاء مُثلج وصيف حار مع معدل أقصى للامطار وإجمالي هواطل معتدل (من 400 إلى 800 ميليمتر) ؛ يوجد هذا المناخ كذلك غرب البحيرات الاميركية الكبرى .

Bolivien (Climat)

بوليفي ، (مناخ)

في علم المناخ - أنظر : جبل .

Polynie

بوليني

[مصطلح روسي]

في جغرافية البحار والمحيطات - أنظر : جليد البحر .

Puna

بونا

[مصطلح اسباني - أمريكي]

في الجغرافيا الحيوية - تكوين نباتي قطن على ارتفاع شاهق ، وهي نباتات منخفضة ، ومبعثرة ذات مسلات إبرية ، من النوع السهبي ، تتلاءم مع مرحلة « الأراضي الباردة » في جبال الاندس (3000 - 5000 متر) . وإن نبات « إيكو Ichu » هو النجيلية المميّزة لها (نوع فستوكا Festuca) .

Ponor

بونور

[مصطلح صربي - يوناني]

في المورفولوجية الجيرية - بئر ماصّ في « منخفض منبسط Poljé » .

Clinographique (Courbe)

بياني ميلي (منحنى)

في علم أشكال الأرض - أنظر : إنحدار pente .

Pipkrake

بيكراك

[مصطلح سويدي]

في علم أشكال الأرض - أنظر : جمدية .

Cortal

بيت قروي ، كورتال

[قطالونيا]

في الجغرافيا الزراعية - بيت ريفي جبلي في قطالونيا . كثير من هذه « البيوتات » صارت مهملة - أو أخذت الطابع السياحي .

Feu

بيت ، مسكن

في الجغرافيا التاريخية - في القاموس الفرنسي القديم ، تنطبق هذه التسمية في معظم الأوقات على البيت أو على الأسرة* . قد نتكلم أحياناً عن نصف أسرة (أسر الأرامل) ، وعن ربع أسرة (العازبون المنفردون) .

تقدّر مقادير السكان على العموم تبعاً لعدد المساكن (أو الأسر) . وبما أنّ محتوى الأسر كان يختلف تبعاً للخصوبة ، للعادات الاجتماعية وللظروف الديموغرافية ، فإنّ محاولات بعض المؤرخين في إيجاد مضروب عمومي يسمح بالانتقال من عدد الأسر إلى

عدد الأفراد قد باءت بالفشل .

إضافة إلى أن عدداً من المقاطعات في (بروفنس وبريتاني ودوفيني) كان يتم فيها توزيع الضرائب بين رجال الدين ، على اعتبار ما تملكه كل طائفة من الأسر . وهذه الأسر لم يكن لها أية قيمة ديموغرافية .

Maison بيت ، منزل

بناء مخصص للسكن (أنظر هذه الكلمة) . قد يكون وحدة سكنية مثل البيت الريفي ، وقد يكون جناحاً في المنطقة المدنية ذات البيوت المنفردة ، أو قد يضم عدة مساكن خاصة في المدن . في هذه الحالة نستخدم عموماً عبارة « بناية » .

Aire (à battre le grain) بيدر

في الجغرافية الحقلية - أرض ممهّدة تدرس عليها رزم نباتات الحبوب الموسمية . ورزم الأرز التي تطحن بطرق متنوعة : كالدوس بالأرجل ، أو طرفها بقطعة حجرية (جاروشة) أو بسوط حديدي أو بالتفتيت اليدوي أو بضرب السنابل على حجر ما ، الخ . تستعمل كل هذه الطرق في الهند وفي بلدان جنوب شرق آسيا والشرق الأقصى . بينما في البلدان المحيطة بالبحر المتوسط (إسبانيا - المغرب ، بلدان الشرق الأوسط) نجد طحن أو درس القمح يتم بشكل جماعي ، وإداسته هي عمل ريفي .

Pédon بيدون

في علم التربة - تعبير أميركي يستخدم في تصنيف التربات ، يشير إلى الحجم الأكثر صغراً من التربة . وهو شكل ثلاثي الأبعاد يمثل أيضاً الحجم الأصغر الضروري في تحديد مقطع* التربة .

Pearson بيرسون

في علم المياه - مؤلف القانون الاحصائي لاحتمالية ظاهرة ما ، تستخدم في علم المياه .

Péruvien (Climat) بيرو (مناخ)

في علم المناخ - نموذج المناخ الجاف الخاص في الصحارى الساحلية المحاذية للتيار المداري البارد أو شبه المداري . من ميزاته الرئيسية : حرارة منخفضة ومدى حراري ضعيف على خط العرض ، متساقيات شبه معدومة أو نادرة جداً ؛ وتشمس ضعيف بحكم الضباب وتشكّلات الانقلاب الضبابية ؛ ندى شائع . عموماً يشمل السواحل المحاذية للتيارات الباردة من جزر الكناري ، وبنغويلا ، وكاليفورنيا وهمبولت ؛

وتوزيعه ليس مناطقياً بتاتاً .

Bureaucratie

بيروقراطية ، ديوانية

شكل من أشكال التنظيم السياسي والاداري والاقتصادي الذي يستند على قوة جهاز سياسي - إداري ينتج جماعة تمهّد لولادة طبقة اجتماعية جديدة .

Béridotite

بيريدوتيت

في علم وصف الصخور - صخر جوفي ظاهر التبلّر محبب* من اللون الأخضر الزيتوني إلى اللون الأخضر الغامق حيث يكون الركاز الرئيسي هو الزبرجد . ضمن البيريدوتيت يمكن ذكر الليزوليت والدونيت* .

Pyrénéen

بيريني (نسبة إلى جبال البرنيه)

في علم الجليد - مرحلة برينية : منطقة مرتفعة في أعلى الجبل دون أنهر جليدية وتقريباً خالية من الثلج صيفاً ، تبدأ فيها التأثيرات حول الجليدية أو تبقى معتدلة .

- نهر جليدي من النوع البيريني : نهر جليدي محدود الطول دون لسان وتغطيه بغزارة حُبيبات ثلجية ، يقع في ظلال الكتل الضخمة حيث حدود التوازن الجليدي هي قريبة من القمم (نهر جليدي لمتدرّج دائري) .

Pixel

بيكسيل

كلمة مصدرها أميركي ؛ إدغام Picture element . والبيكسيل هو الوحدة الأولية للصورة كما يدل عليه علم اشتقاق الكلمات .

في الكشف المسافي يعتبر البيكسيل هو الوحدة التي تحددها القيم الاشعاعية للمسافات التي تشكل موقعها . يتلاءم مع مساحات على الأرض تتعلق بنمط الالتقاط ، وزاوية الرؤية وارتفاع المتّجه : ان البيكسيل من نوع MSS الخاص بـ « لاندسات Landsat » على سبيل المثال ينطبق على مساحة أرض بقياس 79 متراً × 56 متراً .

Peléen

بيليني (نسبة إلى جبل بيله)

في علم البراكين - أنظر : ثوران وبركان .

Interglaciaire

بين جليدي

في علم الجليد - مرحلة إختفاء أو تراجع ملحوظ للأنهر الجليدية تتعلّق بسخونة المناخ ؛ إنها فترة تفصل بين دورين جليديين ، ويشار إليها إمّا بواسطة وصل إسمي التجلدين المحيطين (مثل بين الجليدي مندل - ريس Mindel-Riss ، أو ريس - فورم

(Riss-Würm) ، إمّا بواسطة تسميات خاصّة (هولشتاين Holstein ، إيم Eem في ألمانيا ؛ لخفين Likhvin ومينسك Minsk في روسيا ؛ أفتوني Aftonian ، يارموث Yarmouth ، سنغامون Sangamon في أمريكا الشمالية) . ويُلمس وجود فترة بين جليدية من خلال تشكيلات بين جليدية ، أبرزها في اللوس * Loes ، مقحمة بين الترسّبات الجليدية ، أو من خلال تبدّل بعض مستويات التشكيلات الجرفية واللوسية الذي يشير إلى تكوّن تربة ناشط وممتدّ ، أي إلى تراجع النهر الجليدي .

Intertropical

بين مداري

في علم المناخ - أنظر : منطقة .

Biotite

بيوتيت

في علم المعادن - أنظر : ميكا .

Peperino

بيبرينو

[مصطلح إيطالي]

في علم البراكين - صخرة مؤلفة من الحمم البركانية المرتبطة بطبقة إسمنت مترسبة .



Corrosion

تآكل

في علم أشكال الأرض - إزالة بعض المواد عن صخرة بالتحلل أو التفكك السطحي لها . يلعب التآكل دور العوامل الكيميائية للحت (أنظر : كارست) . يؤدي التآكل الميكانيكي في الصخور الرملية والبركانية إلى تجاوب مثل التافوني أو أعشاش النحل ، على شكل أقماع منعزلة ، أو أحواض (قد تكون مملوءة بالمياه على سطح صخري سخن) يطلق عليها في البرازيل إسم أوريسنجا Oriçangas . التآكل الساحلي : الهجوم الفيزيائي - الكيميائي من جراء مياه البحر .

في علم أشكال الأرض الجيرية - تآكل جييري : مجموعة عوامل الحت الفيزيائية والكيميائية والكيميائية الحية التي تتعرض للكلس والتي تظهر قدرتها على التطور من خلال علامات ظاهرة على سطح المسطحات (مساحات متآكلة) . وقد ظهر التآكل الجيري ناشطاً في فترة عصر الميوسين بصورة ظاهرة .

Corrasion

تآكل ، بلي

في علم أشكال الأرض - أنظر : ريحي éolien .

Collectivisation

تأميم

في الجغرافيا الزراعية - إدارة مشروع عام في قطاع حيوي أو حتى لاقتصاد بلد بأكمله وذلك لمصلحة المجموعات الوطنية . وفي الاطار الضيق ينطبق التأميم على مشروع متكامل في جهازه البشري (الكولخوزات السوفيتية Kolkhoses ، المشاريع اليوغوسلافية ، ميادين العمل المشترك في الجزائر) ، وهذا يعني وضع كل هذه المجموعات الناشطة تحت تصرف الدولة . وتأميم وسائل الانتاج هو الركيزة الاساسية التي تقوم عليها مختلف أنواع الاقتصاد الاشتراكي .

● « نجاح الاصلاح الزراعي ، في نيويورك - روما ، 1966 ، والتقارير السنوية حول الغذاء والزراعة » ، صدر عن منظمة الأغذية والزراعة الفاو F.A.O. ؛ ج . شومبار دي لويه J.Chombart de Lauwe ، « الفلاحون

Nationalisation

تأميم

امتلاك الدولة أو وضع تحت مراقبتها لمشروع خاص ، يصبح بعده مشروعاً عاماً منذ المرحلة الأولى أو نصف عام أو مشترك في المرحلة الثانية . قد تكون عمليات التأميم منتظمة وتتناول معظم النشاطات الاقتصادية : كحالة البلدان الاشتراكية . حيث ترتبط بحدود نشاطات المصلحة الوطنية (خدمات عامة) وقطاعات صعبة (أول عمليات التأميم الصناعية في أوروبا تناولت صناعات الفحم الحجري) . شملت عمليات التأميم في فرنسا بالتدريج الخطوط الحديدية ومناجم الفحم الحجري وإنتاج وتوزيع الطاقة الكهربائية والغاز ، وحديثاً طالت الصناعات الوطنية الرئيسية (الكيميائية والمنشآت الميكانيكية والكهربائية) وقسماً من القطاع المصرفي .

Tableiro ou Tabuleiro

تابوليرو

[إصطلاح برازيلي]

في علم أشكال الأرض - أنظر : حمادة .

Induction

تأثير

في الجغرافيا الاقتصادية - عملية اقتصادية يؤدي بموجبها عمل معين ، في مجالات مختلفة عن تلك التي بدأ فيها ، إلى سلسلة من الظواهر المستقرّة (الظواهر المتأثرة) . مثلاً استحداث وظيفة صناعية يؤدي إلى إيجاد وظائف أخرى (في القطاع الثالث) .

Fermage

تأجير الأرض

في الجغرافيا الزراعية - طريقة في الاستثمار الزراعي بحيث أن مالك العقار يؤجر ملكيته إلى مزارع يملك حق الاستغلال ، أثناء فترة البديل مقابل قيمة مالية : عكس المزارعة أو المؤاكرة ، تفترض عملية تأجير الأرض وجود مُستغل حقيقي أو مسؤول عن المشروع قادر على استرداد شيء من رأسمال الاستغلال وأن يتحمّل المجازفة .

ظهرت عملية تأجير الأرض في أوروبا الغربية باكراً في المناطق الريفية الغنيّة والتجارية : تركزت في المنطقة الباريسية منذ آخر القرن الثالث عشر . وحتى اليوم ما يزال التوزيع الجغرافي لتأجير الأرض يكشف عن المناطق الزراعية المزدهرة : لومبارديا ، الحوض الباريسي ، النورماندي ، بلجيكا ، الأراضي المنخفضة الغربية ، حوض لندن وغيرهم .

=السوفيّات» ، باريس 1961 ؛ ر . ديمون R.Dumont ، «السوفخوز ، الكولخوز أو المسألة الشيوعية» ، باريس ، 1964 ؛ أ . ميستر A.Meister ، «الاشتراكية والإدارة الذاتية ، التجربة اليوغوسلافية» ، باريس ، 1964 ؛ أنظر أيضاً بالمقابل ج . لي كوز J.LeCoz «الاصلاحات الزراعية» باريس 1974 .

رغم التحسينات الاقتصادية (يمكن للمزارع أن يحفظ رأسماله لشراء المعدات والسياد الكيماوي) ، نشهد تغيير عملية تأجير الأرض : يشتري المزارعون الكبار مزيداً من الأرض لمزيد من الأمان ، وفي الوقت نفسه يزيد صغار المالكين استثماراتهم باستئجار قطع من الأرض مبعثرة محرّرة بفعل النزوح الريفي . هكذا فإن الأنظمة المختلطة ، المركبة ، حيث تختلط قطع الأرض المستملكة مع القطع المؤجرة ، تنتشر في أوروبا الغربية (التأجير المختلط ، مقابلة مع التأجير الصرف) . في هولندا ، نجد ثلث الأرض الزراعية بالتأجير الصرف ، ثلثاً آخر بالاستملاك المباشر ، والثلث الباقي بالنظام المختلط .

Sylviculture

تأجير ، حراجة

في الجغرافيا الحيوية - أنظر : غابة .

Reboisement

تأجير ، إعادة تشجير

في الجغرافيا الحيوية - زراعة الأشجار أو غرسها على أراضٍ قاحلة (قد تكون محرّجة سابقاً أو لا) أو تحت غطاء نباتي قليل الكثافة (مثلاً حرجة أشجارها صغيرة نمت على أرومات الأشجار القديمة المقطوعة) .

Géochronologie

تأريخ جيولوجي

في علم طبقات الأرض - تسلسل الأحداث الجيولوجية المبنية على مقاطع تحدد خلال فترة من الزمن ، أو من خلال التكوينات الترسيبية . عند كل فاصل زمني يكتمل مخزون مجموعة من الطبقات . يتم تصنيف وحداتها المتتالية وفقاً لما يلي :

الطبقات	الزمن
مجموعة	حقبة
نظام	مرحلة
مرحلة	عمر
منطقة حيوية	وحدة حيوية

إن المقطع البدائي هو المنطقة الحيوية التي تتلاءم مع مجموع الطبقات التي فيها نوع أحفوري ذو قيمة تطبقية . وتشكل عدة مناطق حيوية مرحلّة étage . ويشمل النظام عدة مراحل تكوّن فيما بينها مجموعة من الطبقات المتواجدة خلال حقبة .

يوجد نموذجان من التأريخ الجيولوجي :

1 - تأريخ جيولوجي نسبي يقوم على مبدأ التراكم (كل طبقة تترام فوق طبقة أخرى وتكون أحدث من الطبقة السفلى) ومبدأ التواصل (حيث يكون للطبقة نفسها

ذات العمر في كل نقاطها) ومبدأ تكامل المستحاثات (مجموعة الطبقات الحاوية للحيوانات والنباتات المتساوية الاعمار) ؛

2 - تأريخ جيولوجي مطلق يثبت العمر الصحيح للتكوينات ويشمل خاصّة التأريخ الجيولوجي الإشعاعي أو التأريخ حسب عمل النظائر الاشعاعية النشطة ، الذي يقوم على تفكك النظائر بواسطة الاشعاع الحيوي للصخور (البوتاسيوم - الارغون للصخور القديمة ، و كربون - 14 لمخزونات الصخور الحديثة) . وقد نستعمل تصنيف الطبقات (حساب الطبقات الحولية* الجليدية السنوية مثلاً) وفق نمط ترسيبي معروف لتحديد تاريخ التشكيل الطبقي بدقة .

Terrier

تأريف

في الجغرافيا التاريخية - لا يميّز أحياناً بين التأريف وسجلات المساحة . خطأ ، يمتد سجل المساحة على جميع الموروثات في مقاطعة معينة ولقد نفذ لكي يشكل الأساس الذي تجبى عليه الضرائب حسب المساحة . أما التأريف فهو إحصاء الموارد ومناطق النفوذ أو الاقطاعات الخاضعة لحقوق وواجبات تجاه الاقطاعيين والاسياد بسبب ملكياتهم (تأريف مولوي ، تأريف ملكي) . الهدف منه تجميع كل ما يشكل حقوق أرض . هكذا نرى توحيد كل ما يهم الولاية وحاشيتهم معاً .

نسمي مخطط التأريف المخطط الذي يرافق ويمثل هذا الوصف ابتداء من القرن السابع عشر وخاصة من القرن الثامن عشر .

Établissement

تأسيس ، مؤسسة

في الجغرافيا الاقتصادية - العمل لإقامة أو إنشاء مركز نشاط في مكان معين (إجازة المؤسسة) .

- مركز لنشاط اقتصادي - تتحدّد المؤسسة بالرجوع إلى المشروع ؛ تتألف من خلال وحدة جغرافية (مصنع ، متجر ، مكتب ، مستودع ، منجم ، الخ .) تقع في مكان معين يقوم فيه عموماً شخص أو عدة أشخاص بالعمل لحساب سلطة إدارية واحدة . تتكوّن المؤسسة إذن من ثلاثة عناصر : نشاطها ، مركزها أو تواجدها ، ومن السلطة التي تستثمرها .

تألية ، حلول آلة محلّ إنسان ، إشتغال آلي **Automation, Automatisation**

إستبدال العمليات الميكانيكية المتتالية في الصناعة ذات المراقبة الاوتوماتيكية ، والعمليات المميّزة سابقاً بالعمل « المتسلسل » من خلال مراكز متنوعة .

تمثلت الصرخة الأخيرة للتألية بالانسان الآلي المبرمج وخاصة بتلك الآلات الكثيرة العدد التي تسمى الاجهزة السمعية (اللاقطات) التي لها القدرة في الوقت الحقيقي ، للاختيار بين عدة مسارات .

(E. Degrange, Industries et techniques, cité par G.Brémond, La révolution informatique, Hatier, 1982, p. 26).

تفترض التألية انتاجاً بالكمية تسمح باهتلاك الاستثمارات العالية لتضمن مكانتها ، وهي في الأخص نمت في مجال صناعات بترولية وكيماوية وانتاج الكهرباء وصناعة السيارات . أحدثت ثورة في شروط العمل والتركيب الوظيفي لجهاز العمل في مؤسسة ما ، وتطرح مشاكل كبيرة للاستخدام والتأهيل ، وتساعد على تبديل شروط التمرکز الصناعي . وتمتد بسرعة داخل قطاع الخدمات (المكتبية) .

Tassili

تاسيلي

[مصطلح بربري]

في علم أشكال الأرض - هضبة رملية واسعة متقطعة بشبكة من الأودية على درجات متفاوتة من الكثافة ، ومحددة بجهة شديدة الانحدار .

Advection

تأفق الهواء

في علم الارصاد الجوية - وصول كتلة هوائية* طارئة على إقليم مراقب . وتحرك الهواء البارد أفقياً على سطح بحر دافئ يؤدي غالباً إلى النشوء الإعصاري* .

Taffoni ou Tafoni

تافوني

في علم أشكال الأرض - حفرة قطرها عدة دسيمترات من جميع الأبعاد وتحفر بواسطة التآكل Corvosion في الصخور البلورية أو الحثية الجذباء في البلدان الجافة أو على بعض الشواطئ .

Acculturation

تأقلم ثقافي

في علم السلالات البشرية - إستيعاب المحمولات الثقافية الخارجية ، الداخلة على العموم مع إنتشار الاقتصاديات الصناعية ، من قبل الجماعات ذات الحضارات التقليدية .

Talard

تالارد

[الاصطلاح الألماني Terpe]

في مورفولوجية السواحل وعلم البحار والمحيطات - اصطلاح مستعمل في منطقة

سان مالو للدلالة على وحل مصب النهر schorre المتآكل والمتحول إلى تلال معزولة .

Tanezrouft

تآنزروفت

[إصطلاح بربري]

في الجغرافيا الحيوية - سهل قاحل فسيح ، دون تضاريس ظاهرة ، له شكل رق* خال من نباتات معمرة ، رملي أحياناً في بعض الأماكن .

Stratus

تاهور ، رهج

في علم الارصاد الجوية - أنظر : غيم .

Taurirt

تاويرت

[إصطلاح بربري]

في علم أشكال الأرض - نتوء صخري منتصب فوق سهل قاحل .

Divergence

تباعد

في علم الارصاد الجوية - وضع تكون فيه خطوط المد (محيطية أو جوية) غير متوازية بحيث يبعد بعضها عن البعض الآخر بشكل مروحة . ينتج عن الانحراف الهوائي منخفض جوي ؛ أما التباعد المائي السطحي فينتج عنه صعود للمياه العميقة الغور . وبطريقة مماثلة ، يقابل الانحراف في الفضاء أعاصير تصاعدية من الأرض .
في علم المساحة المائية - مرادف : تفرّع .
في جغرافية البحار والمحيطات - أنظر : كتلة مائية .

Évaporation

تبخر

في علم الأرصاد الجوية ، وعلم المناخ - المرور من الحالة السائلة الى حالة التبخر أو الى الحالة الغازية . قد يتحول الثلج (حالة جامدة) مباشرة إلى بخار الماء : هذا هو التصعيد Sublimation . إن قسماً من تبدد المياه السطحية أو الموجودة في التربة يحدث من جراء العمليات الحيوية للرشح التبخري (خاصة من نباتية وحيوانية = عملية التبخر الحيوي أو الفيزيولوجي) . إن فقدان مجموعة حيوية أو طبيعية لبخار الماء من التربة يعرف بـ « البخر évapotranspiration » . وهذا الرشح العفوي دلالة نظرية على أنه التبخر الأقصى لسطح ما ، إذا كانت التربة تتزود دائماً بالمياه . يُهمل هذا التعبير المهم عمليتين : أ - العوامل الحيوية والطبيعية لإعادة تنظيم ذاتي تخفف من عملية التبخر عندما تصبح المياه نادرة .

ب - التغير الجذري في الغطاء النباتي الذي يخفف من استمرارية مصادر المياه .
التبخر العفوي هو ما يحدث على المسطحات المائية الحرة يرتبط معدله بحجم وعمق المياه

التي تنظّم حرارته على مدار الفصول مع معدل التبخر المتغير معها . جمعت معطيات متقاربة من خلال مقاييس التبخر : أوعية التبخر (للمياه الطليقة) ، وخزائن عازلة (للتربة والنبات المحتمل) ، تعطي للتبخر أرقاماً قريبة من الواقع .

تسجل كل هذه المقاييس في إطار حسابي للنشرة المائية ، التي تدخل من خلالها عمليات التساقط والتكثيف ، والجريان ، والرشح والخزانات الجوفية والحيوية .

Altération

تبدّل ، تغير

في علم أشكال الأرض - تغير الخصائص الميكانيكية والكيميائية لصخرة ما ينشأ عن التحولات الكيميائية لمجموعة المعادن التي تكوّن أو لاجزاء من هذه المعادن المركبة . هذا التبدل أو التغير يطلق عليه في أغلب الأحيان اسم الحت الكيميائي *érosion chimique* كتعبير مبهم أو استمرارية الحت الكيميائية *Processus chimique d'érosion* وهذا التعبير أكثر استعمالاً .

إن كلمة تفكك* تستعمل بمفهوم الفصل الميكانيكي للعناصر التي تتكوّن منها الصخرة ، وكلمة تحلل يمكن أن تخصص للعوامل الكيميائية (أي ما يتبقى بعد عملية التفكك) وإن عبارة التحلل الكيميائي هي نوع من الحشو ، فاستعمال النعت هو دون جدوى . ويجب أن نفرّق بين التجزؤ والتفكك لصخرة ما ، لأن التجزؤ تعمل على تقسيم الصخرة دون التوصل إلى تفكيك الأجزاء المكوّنة لها أي محتوياتها . وكلمة انحثاث تستعمل اليوم للفيزياء النووية وهي غير شائعة الاستعمال ؛ أما انحثاث الحبيبات *désintégration granulaire* فيأخذ تسمية تفكك ببساطة . وما يتم بتبلور الاملاح الذائبة في الشقوق ليس له أية تسمية سوى بالألمانية (*Salzsprenzung* = تفتت من جراء الاملاح) .

إذا تغيرت صخرة ما دون استمرارية حت ميكانيكي فإن حجمها الأصلي لا يتبدّل كثيراً ، إن ما ينقصها بالذوبان والغسل* يعوّض عنه به الفائض من معادن أخرى ؛ وهو ما يعرف : التبدّل المتساوي الحجم ونطلق تسمية ألتريت *altérite* على نتاج تبدلات الصخرة ، ولا يوجد ألتريت إلا في الصخور البلورية (الهلوتونيت والفلوكانيت) مثال الرمل الصلصالي *l'arène* الذي يتواجد على صخور الغرانيت . إذن فالتغير أو التبدّل يمهّد الطريق نحو التآكل* .

Anémorphose

تبدّل شكل النبات

في الجغرافيا الحيوية - تغير الشكل العام للنباتات بفعل الرياح .

Défluviation

تبدل مسار النهر

في علم المساحة المائية = تغير شامل للمجرى النهري أثناء اجتيازه سهله عند مستوى القاعدة . مثال : تبدلات مسار نهر الهوانغ = هو :

Vicariance

التبدل

في الجغرافيا الحيوية = ظاهرة تركز ، في اراض بعيدة ، لكن ذات صفات بيئية مشابهة ، أنواعاً ونبات (أصنافاً) أكثر امتداداً ، ومتجاورة صناعياً . مثلاً : الزان (Fagus) ؛ شجرة خاصة بالمناخات المعتدلة والمعتدلة في أوروبا ، استبدلت في أمريكا الجنوبية ، تحت المناخ نفسه بـ Nothofagus ؛ شجرة من نفس فصيلة السومليات ، فهي نبتة بديلة .

Dallage

تبلط

في علم أشكال الأرض - أنظر : رصف .

Friage

تبوب

في علم دراسة الرواسب - تصنف عناصر تكون حسب قياس نسبة الحبيبات . إن التبوب الكليوتروبي هو خاص بالبيئة شبه الجليدية : يؤدي إما إلى أشكال متوازية مع محور الانحدارات (الأتربة المحززة) إما إلى أمثال متعامدة مع المنحدرات (أتربة شريطية) .

في الجغرافيا البشرية - اصطلاح مستعمل في القاموس التقي للسكك الحديدية للدلالة على تركيبة القطارات أثناء توزيع الحافلات في محطات التصنيف .

Blanchiment

تبيض

في علم التربة - عملية إزالة الألوان للمستويات السطحية عن طريق غسل التربة وجذب هيدروكسيدات الحديد والصلصال : A_2 مرقد* في تريات البوزويل* ، A_{1g} و A_{2g} في التريات المغسولة مائية التشكيل* ، البلانوسول*

Régradation

تتابع ، تدرج

في علم أشكال الأرض - أنظر : سطح surface .

Plissement

تثن

في الحركات الباطنية - 1 - مرحلة تكتونية تتميز بتشكيل الشقوق* أو التمزجات : مثل الشقي الكاليدوني .

2 - تجمع عدة ثنيات حيث يختلف النوع التكتوني بالنسبة لطبيعة الغطاء* . إذا

كان الغطاء صلباً تتجمع الشبات والكسور في نوع ذي قشور . أما النوع المغلف فيقبل فيه الغطاء الرقيق على جوانب القاعدة المتكسرة . إذا كان الغطاء مرناً تنتظم الشبات في حيزيات ضيقة منفصلة من خلال قعيرات عريضة : هذا هو نوع القاذف (كما سماه ستيل Stille ، 1917) . أما النوع المنحرف ذو الحيزيات العريضة المنحصرة فيختلط مع القعيرات الضيقة المشبكة . أما النوع المتطابق (غوغيل Goguel) فيضم حيزيات وقعيرات ذات عرض متشابه . ونلاحظ عند بعض الباحثين (أوبوان Aubouin) النوع المنحرف الذي يتمثل من خلال تقارب الحيزيات المنحصرة بفصلها قعيرات على شكل الدلو .

Commerce

تجارة

نقل المنتجات سيقا شبه معقد من أماكن الإنتاج إلى أماكن الاستهلاك . والطريقة الأكثر أهمية في التجارة هي طريقة البيع المباشر من المنتج إلى المستهلك ؛ كما يجري في أسواق البلدان النامية لتوزيع الإنتاج المتبقي من الاستهلاك المحلي :

والتجارة الشائعة بطريقة جديدة عملية في البلدان الصناعية (باستثناء سطات البيع التعاوني المباشر أو المنتجين الفرديين) هي التجارة التي تصدر عن مراكز النشاطات المتخصصة والتي من عناصرها الأساسية : جمع المنتجات والتجفيف والتغليب والتجليد والنقل ، وتجارة الجملة والتخزين في المستودعات التي تجهز للبيع بالفرق ، وتجارة المفرق التي توزع على الزبائن .

ويجدر بنا أن نضيف إليها النشاطات المتخصصة بتعريف المنتجات لشتي الزبائن على اختلاف مستوياتهم عن طريق العرض والتسويق والدعاية والإعلان .

تجمل الأساليب التقليدية للتجارة ناحية ذات أهمية في بيع المنتج المباشر ؛ وهذه الأساليب هي : السوق* والمعرض* .

تلعب هذه الأسواق والمعارض دوراً مهماً في تثبيت المراكز المدنية ، وكذلك بالبلدان غير الصناعية تقدم مثلاً عن مختلف الأساليب في العمليات التجارية . مثال ذلك : أسواق شمال إفريقيا (ضمنها أسواق المغرب الريفية) . يمارس التجار العمل التجاري في المجتمعات الصناعية من خلال تعاملهم مع تجار الجملة والمستودعات (تجارة صغيرة ، بيع مفرق) ، كما تتسابق شركات التخزين الكبرى بمختلف فروعها بممارسة الوظيفة التجارية . أما الأسلوب الأميركي المشع في تجارة المفرق والمطبق حالياً انتشاره بشكل واسع في أوروبا فهو « السوبر ماركت » حيث الخدمة الذاتية . وتكون

هذه الاسواق (السوبر ماركت) منفردة وبعيدة عن التجمّعات التجارية وهي مزوّدة بمحلات كبيرة . أنظر : مركز تجاري .

وتتخذ التجارة عدة أبعاد : إقليمية (منطقة نفوذ سوق المدينة) ، وطنية وعالمية . وفي الحالة الأخيرة تتضمن التجارة الصادرات والواردات وهي مقيّدة الحساب بشروط نقدية . يقاس ميزان التجارة الخارجي على الميزان النقدي وقيمة العملات في البلدان المعنية .

تجارة الجوّالين Colportage

في الجغرافيا الزراعية - أحد النشاطات المساعدة لسكان الأرياف ، حيث يذهب قسم من الرجال خلال الفصل الجاف إلى الأرياف يبيعون بغض الحرف المصنوعة في القرية إلى كل بيت . وكان هذا النشاط مهماً في أوروبا وخاصة في جبال (جورا ، ازربرج ، كاربات . . .) وذلك قبل الثورة الصناعية . وما يزال هذا النشاط قائماً في عديد من البلدان غير الصناعية في افريقيا الشمالية وفي الشرق خاصة .

في الجغرافيا التاريخية - كانت مهنة البائع المتجول المنظمة مشبوهة لدى السلطات بقدر ما كانت مشبوهة بنظر السكان ، لأنها كانت تساهم في نشر الأخبار والأفكار وبسبب الخوف من الغريب . إضافة إلى أنواع البضائع الصغيرة ، كان التجار الجوالون يُوزعون في الأرياف الفرنسية خلال القرن السابع عشر والثامن عشر ولغاية القرن التاسع عشر ، روزنامات ومنشورات مليئة بالقصص العجيبة والاساطير والشعوذات (الخرافات) والنصائح العملية .

تجاوب ضوئي Photopériodisme

في الجغرافيا الحيوية - تكيف النبات لمدة من الضوء اليومي . يطلق على نباتات اليوم الطويل صفة : دورية نهائية كاملة ، ونجدها في المناطق خارج المدارين ؛ أما نباتات اليوم القصير أو الدورية النهارية القصيرة فتعيش في منطقة ما بين المدارين .

تجدد الشباب Rajeunissement

في علم أشكال الأرض - أنظر : دورة Cycle .

تجزؤ Fragmentation

في علم أشكال الأرض - أنظر : تحات .

تجدد Ride

نتوء بارز صغير الحجم إجمالاً بالنسبة لفروقات في المستوى حوله . يستعمل

خاصة للدلالة على عدم انتظام سطح السوائل أو المواد البلاستيكية .

مورفولوجيا الساحل وعلم المحيطات - تجمعات التيار Rides de courant
 [الاصطلاح الانكليزي : current ripples ، الاصطلاح الألماني :
 strömungsrippeln] : تتابع تلال وأخاديد من الرمل على الساحل ، والطبقات
 الموجودة داخل مصبات الأنهار ، أو الطبقات داخل البحار التي تشكلت بسبب مرور
 تيارات المد والجزر . إنها غير متماثلة (إنحدار خفيف من الجهة التي يأتي منها التيار)
 وتصيبها عادة هجرة باتجاه التيار . يتغير شكلها حسب قوة هذا الأخير (أنظر كتيب
 مغاد) .

- تجمعات الشاطئ [الإصطلاح الانكليزي Ripple marks] ، شبكة متوازية
 من الاشكال الصغيرة المحفورة في أرض الشواطئ الرملية أو الموحلة والتي يعود سبب
 وجودها لتتابع حركات المياه عند مرور الموجات على الشاطئ (تجمعات التراجع) .
 إن التجمعات المعينية الشكل تكوّن مجموعات منتظمة من الأشكال المعينية المستطيلة
 والممتدة باتجاه انحدار الشاطئ وسببها تراجع الموج .
 في التكتونيات - أنظر : قعيرة إقليمية .

تجفيف (شق) Dessiccation (fente de)
 في علم أشكال الأرض - شق ظاهر في المواد سهلة التفتت الحاوية نسبة قوية من
 الصلصال ، بعد مرحلة من الجفاف . ترسم الشقوق الجافة عادة متعديت أضلاع
 بحيث التعبئة اللاحقة لها تجعلها شبيهة بالظهور الجليدي* ، وحتى بالشق الجليدي .
 وعلى المنحدر ، تقوم هذه الشقوق بتحضير إنزلاق التربة* .

تجفيف ، تنشيف Ressuyage
 في علم المياه - تفرغ المياه الموجودة في المسام غير الشعرية في تربة مشبعة بالماء
 وذلك بفضل قوة الجاذبية ، إن التجفيف يغذي الجريان داخل القشرة الموازي
 للمنحدر كما يساعد على إعادة تخزين الماء في الطبقة الجوفية .

تجلد Glaciation
 في علم الجليد - 1 - المرحلة التي تحدث خلالها الشروط المناخية التي تتحكم بإقامة
 وتقدم وتراجع الترتيب الجليدي الهام . يثبت تكرار الحركات الجليدية أصل العصر
 الجليدي في الزمن الرابع ، كما يوجد إضافة إليه حركات جليدية أكثر قدماً في العصر
 الباليوزوي .

2 - درجة تطور الترتيبات الجليدية :

- حركة جليدية للدوائر : تنجم عن الترتيبات المنعزلة التي تهتم بالعمق الدائري .
- حركة جليدية محلية : كالأنهر الجليدية من النموذج الألبى ، المتواجدة في تجمعات المناطق المرتفعة من السلاسل الجبلية .
- حركة جليدية إقليمية : يتم ترتيبها في معظم القمم والأودية الجبلية العظمية ؛ مثل النموذج « الألاسكي Alaskien » .
- حركة جليدية قارية : فية جليدية تغمر معظم التضاريس على مساحة واسعة الامتداد . انظر : مجلة قارية inlandsis .

التجلد المنظرف
Ultraglacialisme
 في علم الجليد - نظرية تنسب للأنهر الجليدية الدور الأكثر نشاطاً من بين عوامل التحات القارية والمسؤولة عن تحقيق القسم الأكبر من الأشكال ، أما على الدروع وأما في وديان الجبال :

تجمد ؛ تجلّد
Congélation
 في علم الأرصاد الجوية - انظر : هلام gel .

تجميع ؛ تكتل
Agglomération
 في الجغرافية البشرية - تجمعات بشرية مقاربة أو متجاوزة تأتي كل واحدة على الأقل خمسين شخصاً حسب تعريف « المؤسسة الوطنية للأحصاء والدراسات الاقتصادية » « I.N.S.E.E. » والمسافة الدنيا بين كل واحدة والأخرى 200 متر . إن تجمعات الكفر أو القرية لها طابع المدن نفسه .

في جغرافية تنظيم المدن = إن تجميع مدينة أو منطقة مسكونة وتخطيطها يتعلق بالخدمات المركزية والجهاز الإداري الاقتصادي فيها : المدينة وضواحيها : بالتحديد إن التجمع السكاني له طابع الإدارة التي تضم مؤسسات سكنية تابعة للمدينة الأم ووحدات متكاملة من حيث الشكل التركيبي والوظيفي .

مثال : التجمع السكاني الباريسي : مدينة باريس ، 2,390,000 نسمة ، وأحد 330 وحدة سكنية تحوي 5,606,000 نسمة . يكون المجموع العام 8,196,000 .

من المشاكل التي تبدو صعبة وحساسة هو تعيين حدود هذه التجمعات السكانية ومن المتفق عليه أن هذه الحدود أوجدتها ظروف معينة .

نتيجة تطور المدينة (والسكن المحيطي) الصق وحدات سكنية جديدة على

الطابع المدني بطريقة متفردة وتلت صواحي التجمع السكاني بطريقة عشوائية .
 وتحدد الوحدات السكنية الجديدة وفقاً لمعايير مختلفة : كثافة السكان ، مدى أهمية
 الاتصال بالمركز المدني ، وحدة النشاط نتيجة التحرك الداخلي للسكان القادرين على
 العمل (تطلات يومية أو محركات مستمرة) ثم معدل قيمة الاستهلاك من الطاقة .
 وأحياناً وراء عتبة ما كميّاً ونوعياً (عدد السكان ، مستوى المعيشة ، وفرة ألية
 خدمات الاستهلاك الاقتصادي) ، تتطور التجمعات إلى بتيان متعدد النوعي ضمن
 مجموعات نواة محيطة داخل الحبي : إن هذا التطور يعني العبور من بتيان التجمع
 الأحادي النواة إلى البتيان المدني المتعدد النوعي . هذان النمطان قد
 يتداخلان : بحالة المرحب المدني في المنطقة الشمالية من فرنسا : مدن متجاورة : « ليل
 : رويبة = توركوان » « Lille-Roubaix-Tourcoing » علاوة عن صاحبة تحيط بمدينة
 « ليل » وأخرى « رويبة » ، أي تجمع سكاني نسبة إلى مدينة « ليل » و« ليل » و« ليل »
 ينسب إلى مدينة « رويبة » Roubaix :

إن البتيان المحيطة لتجمع المدن المتجاورة يتواجد داخل المنطقة المدنية الكبرى
 من « ريتانا Rhenanie » ضمن نطاق أربع تجمعات كثيرة تشمل كل منها مدناً متقاربة
 هي : « دوسبورغ ، إيسان ، دورغاند ، دوسلدورف » « Duisbourg, Essen, Doh-
 mund, Dusseldorf »

يعلب على التوسع المدني في لندن طابع التجمع الكبير (لندن العظمى) والمدن
 المتقاربة إزادياً لها . أي « لندن العظمى » مصابة إليها المدن الحديثة * « New Towns » .
 تترهن هذه الأمثلة أن المرور من التجمع إلى المدن المتقاربة يتم تبعاً لعاملين مختلفين
 وأحياناً متزامنين : = نشأت التجمع الأولي بخلق نوعي جديدة ؛ = مشاركة هذا التجمع
 وتطوره إلى مدن متقاربة ذات مراكز محيطة إضافية (كما هو حال المدن الجديدة أو
 بطريقة تشمل المدن التابعة للأحبار منها) :

يمكن تصوير أبعاد التطورين في نمو التجمع الباريسي (رسم تخطيطي مفصل *) .
 انظر : أيضاً مساحة عاصمة « aire metropolitaine »

على الصعيد الإداري ، التسيق على نطاق الأعمال البلدية مؤمن في فرنسا ضمن
 نطاق « المجتمعات المدنية » :

1: Beaujeu-Garnier et G. Chabot, «Traité de géographie urbaine», Paris, A: Colin, 1963, 492
 p; Pierre George, «Précis de géographie urbaine», Paris, PUF, 3^e éd., 1968, 392 p.

Regroupement Communal (France) تجمّع قروي (فرنسا)

مجموعة من التنظيمات التشريعية والقانونية تسمح بعلاج جزئي للتشردم في البنية الادارية للقرى بخاصة في التجمعات المدنية . تحتوي على هيئة من النقابات ذات هدف معين أو ذات اتجاهات متعددة ، من المقاطعات ومن الوحدات المدنية .

Armature Urbaine تجمّع المدن - حروكة

هذه العبارة تستعمل في معنيين مختلفين :

- « مجموعة المدن التي تدير حياة منطقة ما » ج . شابو ، G.Chabot ، تعبير فرنسي - ألماني في الجغرافيا المدنية . أنظر : شبكة المدن .
- تجهيز ورشة إعمار مجموعة من المدن .

Agroville تجمّعات زراعية - صناعية

ترجمة فرنسية لمصطلح روسي «agrogard» أو «agrorod» يعبر في الاتحاد السوفياتي عن شكل جديد من الاستيطان ، يولد من لا شيء حيث يتجمّع السكان الزراعيون في مراكز تقدم لهم خصائص ومظاهر المدينة السكنية التي تضم الخدمات التجارية والادارية والثقافية وأماكن الاستراحة والعناية الصحية الخ .
تواجدها غير شامل وغير متساو في المناطق . وهي امتداد لخلق مركبات زراعية صناعية كبيرة .

Couplage تجميع مزدوج

في علم الارصاد الجوية - أنظر : ضغط pression .

Naturalisation تجنّس

امتياز أو قانون المواطنة في بلد يُعطى إلى أجنبي . يمنحه حق الاستفادة من الجنسية في بلد الاستقبال أو (البلد المضيف) .
في حالة استثنائية ، يحتفظ المستفيد من الجنسية في نفس الوقت بجنسيته الأصلية ومن الامتيازات التي يجمعها من الجنسيتين .
والتجنّس هو تكريس أو تكملة عملية الاستيعاب* .

Cavitation تجوّف ، تكهّف

في علم أشكال الأرض - حفر في كهوف في تربة سهلة التفتّت نتيجة مجار مائية أو غيرها ؛ هذه الاستمرارية تخلق حفرًا تعرف بمجري السيول* .

Alvéole

تجويف قبوي ، تجويفي

في علم أشكال الأرض - I - الحفرة البارزة في الصخرة من نموذج تافوني*
Taffoni أو قفير النحل .

II - المنخفض المحلي في كتلة بلورية (بعض عشرات من الهكومتات المربعة) ،
بشكل هندسي ، ناجم عن انتزاع - أكثر تقدماً للإلترت أو عن الهبوط (أشولي ،
(A.Cholly) .

يطلق المؤلف نفسه اسم الطبوغرافيا التجويفية على لحمة مشبكة من ارتفاعات
تفصل التجويفات ، ناتجة عن التقطيع إلى « أدراج » من كتلة بلورية بشبكة من الشدخ
والتشققات .

Concavité

تجويف ، تقعر

في علم أشكال الأرض - لمنحدر ؛ انظر : منحدر . لانعطاف نهرى ؛ أنظر :
انعطاف . لمقطع جانبي ؛ أنظر : مقطع جانبي طولي .

Caisson

تجويف زخرفي

في علم الخرائط - عينة لمنطقة مزخرفة بالألوان أو بالرسم المثقّب مدرجة في تفسير
رسم الخارطة .

Érosion

تحات ، اجتراف ، تآكل

في علم أشكال الأرض - مجموعة الظاهرات الخارجية بالنسبة للقشرة الأرضية (أو
الظاهرات خارجية المنشأ) التي تساهم في تعديل الأشكال التي تحدتها الظاهرات داخلية
المنشأ (التكتونية والبركانية) . هذا التعديل قد يجري عبر رفع المواد (الأتربة
والصخور) : وهذا هو التحات بالمعنى البحت ، ولكن أيضاً عبر التراكم (كثبان ،
جرافات ، مخروطات ترسبية ، الخ .) . إلا أن كلمة التحات ، وبالرغم من معناها
الأصلي (التآكل) ، تتناول عادة كلا الظاهرتين . بالنسبة لظاهرات التآكل ، يفضل البعض
استعمال مصطلح النقش glyptogenèse (هورغ Haug ، « بحث في الجيولوجيا » ،
1911) الذي يوحي بنحت التضاريس ، ويستعمل بالنسبة للمجموعة تحات + تراكم
مصطلح التكوّن الشكلي * morphogenèse .

العناصر التي تساهم في التكوّن الشكلي هي عوامل التحات : مثلاً مياه السيول ،
الجليد ، الريح ، تغيرات الحرارة . . . وتميّز بهذا الصدد العوامل الجويّة أو المناخية
(المطر ، الريح ، الثلج ، الجلد ، الخ) ، والعوامل البيولوجية (الحيوان ،

النبات) ؛ ، والانسان (حالة التحات الانساني*) ؛ وأحياناً يُدعى العمل المشترك للعناصر المناخية والبيولوجية في نفس الوسط التحات المناخي الجوي . أما طرق عمل التحات أو سيروراته فهي جرد متنوعة ؛ تصنف أولاً كسيرورات ميكانيكية وسيرورات كيميائية ؛ تتدخل السيرورات الكيميائية دون تعديل تركيب الصخور الكيميائية أو حالتها وحالة مكوناتها ؛ تجزؤ الصخور المترافضة أو التصدع الصخري (التفتت الحاروي* ؛ التفتت الصخري* ؛ الخ) ؛ رفع الصخور سهلة التفتت بواسطة الحجر ؛ الكشط الجليدي ؛ الخ :

السيرورات الكيميائية تعدل في طبيعة أو حالة المواد ؛ إما بواسطة التبديل (التمتية والتفتت) ؛ إما بواسطة الإذابة (حالة التحات الكارستي*) والتآكل*
: EROSION

بالنسبة لأثار التحات ؛ فهي تختلط مع السيرورات ؛ ويسمى تفتت الصخور الصلبة ؛ إما عبر التجزؤ أو عبر التبديل بواسطة العوامل المناخية ؛ بالتفتت (Weathering بالانكليزية) ؛ كما يُطلق على رفع المواد تسميات عامة متنوعة ؛ التجوية ؛ التعرية :

تبعاً للمظهر العام الذي يأخذه المقلب (النموذج ؛ الناتج ؛ تفاعل بين التحات الخطي المسمى أحياناً التحات الرأسى ؛ وعامله الجريان المركز الجاري المياه ويؤثر فقط على طول خطوط القاع ؛ ومن هنا تسميته الأخرى بالتحات النهري ؛ والتحات المساحي المسمى أيضاً ؛ التحات الجانبي ؛ الذي يؤثر على مساحات واسعة في وقت واحد ؛ النوع الأول يحدث نموذج تفتت* ؛ والثاني نموذج تسطح* ؛ يعمل التحات الجانبي على حاقني مجرى ماء وتترفع إلى توسيمته أو نقله ؛ وعلى التحات الخطي أو النهري والعمليات التي ترافقه أطلق اسم التحات العامودي ؛ حيث أن تطور المقلب الذي قد ينتج عنها يتحكم فيه كما يفترض بتطور خطوط القاع ؛ وعلى مجموعة سيرورات التحات الخاصة بوسط مناخي جوي معين أطلقت تسمية نظام التحات أو نظام التكون الشكلي ؛ أي الذي يحدث الأشكال ؛ ونذكر أنه لا يوجد تكوين شكلي في ظل أي منتج وأنه بالتالي لا يمكن تعريف أنظمة تحات بقدر عدد المجالات المناخية (أنظر : الشائبة الجوية والفكرة المضطربة) :

أنظر أيضاً ؛ تبديل ؛ مجرى ماء ؛ دورة ؛ جليدي ؛ كارست ؛ منحدر ؛ الخ ؛
التحات البحري ؛ الهجوم الذي يتعرض له الساحل من قبل البحر ؛

Rill wash

تحات جذولي

[مصطلح إنكليزي]

في علم المياه - أنسياب الماء بشكل عروقي في السواقي :

Subalpin

تحت البني (ما قبل الألبني)

في الجغرافيا الحيوية - أنظر : طبقة نمو النبات :

Sous-glaciaire

تحت جليدي

في علم الجليد - جريان تحت الجليد ، تغذية المياه الناتجة عن ذوبان الجليد عند الاحتكاك بالمجرى أو الأتية من الحفر الموجودة على سطح منطقة التخوية ؛ تساق المياه في دهاالين بشكل تيارات حرة أو تحت الضغط :

= فجوة تحت جليدية - حفرة عميقة للمجرى الجليدي ، يدخل الجليد فيها إلى العمق وحيث تسيل المياه تحت الجليدية ؛ غالباً تحت الضغط ؛ فريضات* وفجوات التوصليل يمكن أن تكون الوزنة المباشرة لها أكثر من نتيجة التحات ما بعد المرحلة الجليدية .

Sous-sol

تحت التربة ، هوم

في علم الأتربة = عبارة متعلقة بعلم الأراضي الصالحة للزراعة ؛ تدل على الطبقات العميقة من التربة ؛ غير المستغلة من جذور النباتات السنوية أو غير المشغولة بالآت الحراثة (أعمق من 30 - 40 سنتيم) : أنظر : تربة :

Lithification

لتحجر

في علم وصف الصخور - مرور ترسب*سهل التفتت إلى حالة العجز المتناسك من جراء عوامل التصحّر : مرادفها : تصحير lapidification :

Convexité

تحدّب

في علم أشكال الأرض = منحدر ما : أنظر : منحدر versant ؛ إنعطاف ما : أنظر : إنعطاف نهر méandre :

Écologie

تحدّر بيئي

Modernisation

تحديث

في الجغرافيا الاقتصادية - تحسين أدوات النشاط الاقتصادي والاجتماعي ؛ خاصة تقنيات الإنتاج من جراء إتباع أساليب وتجهيزات وطرق تنظيمية ملائمة أكثر يكمن

الهدف الاساسي من التحديث في تحسين مردود العمل ومن ثم خفض تكاليف الانتاج .
يسمح التحديث بتسريع النمو الاقتصادي وتحسين شروط الحياة (كتحديث السكن على
سبيل المثال) . ويرافقه في المقابل إنخفاض في الاستخدام .

Bonification

تحسين

في الجغرافيا الزراعية - مشروع يهدف إلى تحقيق تحسينات تقنية محلية في الميدان
الزراعي تؤدي إلى زيادة الانتاج وأسلوب أفضل لتوظيف اليد العاملة وصولاً إلى فائض
في الانتاج . استعملت كلمة تحسين في إيطاليا bonificazione لتصف الأعمال الكبيرة في
النمو الزراعي التي أعطت قيمة لمناطق مُستنقعية واسعة المساحة .

يتركز التحسين بشكل عام على أعمال تصريف المياه والري وهي تتوافق على
الصعيد الاجتماعي لمشروع استعمار داخلي* . ولم تعد هذه الكلمة مستعملة ، بل
يستحسن استبدالها بعبارات أكثر دقة وتحديداً كي تتطابق ونموذج العمليات المحققة .

إنّ غزو أراضي القرام* المألحة من قبل الزراعات المدارية يمكن تشبيهه
بالتحسينات . وثمة أمثلة حيّة قدّمها مزارعو الأرز على « أنهار » جنوب أفريقيا الغربية ،
كازامانس Casamance في غينيا ، الذين حوّلوا أراض بوتو - بوتو إلى حقول أرز
مغمورة . لكن هنا لا يعود التدخّل للدولة بل أنّ الضغط السكاني هو الذي يجبر المزارع
على التحسين الفطري .

Améliorations foncières

تحسينات عقارية

في الجغرافية الحقلية - المعنى قريب من « الاصلاح الزراعي » ولكن يتضمن
مفهوماً اجتماعياً : هكذا فالاصلاح والتصريف والري تقدم إلى مزارع مستثمر تزايد
عنده الملكية العقارية ويحصل على حق ذي قيمة كبيرة . . . (فلاندريا ، شمال
فرنسا) .

Enquête

تحقيق ، إستقصاء

وسيلة لتحليل المعطيات النسبية ، من حيث عدد وصفة وسلوك مجموعات من
الأفراد . قد يتناول التحقيق مجموعة معطيات أو بعض النقاط المحددة . يمكن إجراؤها
على الأرض عن طريق أسئلة مباشرة موجهة إلى أصحاب العلاقة ، أو عن طريق أسئلة
ترسل بالبريد أو يقوم بها مندوبون معينون .

يلجأ أصحاب الاختصاص للتحقيق كي يكملوا المعلومات الشاملة التي حصلوا
عليها عن طريق التعداد والاحصاء ، عندما تكون هذه المعلومات غير دقيقة وهذا ما

نسميه « تحقيق التدقيق » . ويمكن للتحقيق أن يجلّ محلّ التعداد الشامل ، فيتمّ عندها عن طريق استقصاء يتناول نماذج معينة ممثلة ؛ وعن طريق استعمال حساب الاحتمال كأن نقوم مثلاً بتعداد وافٍ للمعطيات أو مراقبة سيرورات التطور لأمد قصير ، مصير فوج من المولودين الجدد تتبعه المراقبة خلال سنة أو سنتين مثلاً . أما اختيار النماذج ، ولا سيما إعداد الأسئلة ، أو موضوع التحقيق الذي نكلّف به بعض المراقبين ، فقد يتم عن طريق تحقيق أولي سابق للتحقيق الرئيسي . وهذا التحقيق التحضيري يعني وسائل مادية أقل أهمية من التحقيق ذاته ، ولكنه يعمل على تحديد توجهات التحقيق وحدوده .

إن وسيلة التحقيق المعتمدة لدى جميع العلوم الانسانية تشكّل بالنسبة للجغرافية البشرية إحدى أهم وسائل الحصول على المعلومات .

Analyse

تحليل

يستعمل هذا المصطلح في الجغرافيا التي تُعنى بالكميات « الجغرافية الكمية » للدلالة على عمليات البرمجة والحساب التي تسمح باستعمال الكومبيوتر لمعالجة المعطيات الاحصائية مثل تحليل العوامل ذات المتغيرات المتعددة وقياس ترددات الارتباطات .

Décomposition

تحليل

في علم أشكال الأرض - أنظر : تبدّل ورمل صلصالي .

Hydrolyse

تحليل بالماء

في علم التربة - تفكك كيميائي لجسم ما تحت تأثير المياه إنها عملية مهمة في تكوين التربة وفي تحات الصخور ، خصوصاً التحليل بالماء للصخور السليكاتية والگرانيتية والبركانية .

Métamorphisme

تحول

في الحركات الباطنية - تبدّل عميق للصخور تحت تأثير العوامل المتنوعة ذات المصدر الواحد : من حرارة الكرة الأرضية ، والضغط ، وتحرك المادة والغازات والمواد المعدنية في الطبقات العميقة . نستخلص :

1 - تحول الصخور بالتماس الذي يشارك في تكوين الصُّهارة في القشرة الأرضية ،
يترجم بمنطقة تماس تتلاءم مع تحولات الصخور المتكسرة تحت تأثير المواد الترسّبية
القادمة ؛

2 - تحول عام أو إقليمي يحدث في العمق وينجم عنه امتدادات واسعة . إن مدى العملية التحوّلية تتبدل حسب تبدّلات البيئة (من عمق ، ضغط حرارة) . حسب درجة تحول الصخور تميّز ثلاث مناطق :

أ - المنطقة العالية حيث عملية التحول بطيئة (حرارة معتدلة ، ضغط منخفض متوازن وقد يقوى هذا الضغط نتيجة القوى الباطنية للحركات التكتونية) : إنها منطقة المورينات .

ب - المنطقة المتوسطة وتتميز بحرارة مرتفعة وضغط قوي في باطن الأرض والصخور المشكلة في هذه المنطقة هي من نوع الطلق النضيدي والبائس* (صخر صواني) والكوارتزيت* والمرمر* والخباريات* .

ج - المنطقة العميقة حيث يسود الضغط الجوفي المرتفع والحرارة العالية جداً التي تشكل المواد المعدنية والصخور الثابتة : كالصخور الغرانيتية من البوتيت والبيروكسين والايكلوجيت* والخباريات . وإن الديناميكية التحويلية هي شكل خاص من تحول الصخور مرتبط بالحركات الباطنية : ينجم عنها عملية احتكاك للصخور تتبعها ظاهرات إعادة بلورة (تكوين المبلونينات) ، وتحدد هذه الظاهرة غالباً من خلال ظهور صخور النضيد أو الصخور المتبلرة (الفليت) .

Conversion, Reconversion

تحويل ، تكيف

في الجغرافيا الاقتصادية - التحول أو العودة إلى الوضع السابق - مصطلحان مترادفان تماماً - مصدرهما العمل في أي مشروع (صناعي) تحول صناعاته ومشاغته بشكل جذري تكيفاً مع السوق . وقد تشعبت معاني هذه العبارة : بتغير السلم مروراً من مشروع إلى مجموعة مشاريع ثم إلى منطقة مُنتجة ، لا تتحدد فقط بالعملية بل بالحاجة أيضاً . وهذا ما نشير إليه في فرنسا عن عمليات فردية للتحول وعن مناطق تتطلب مثل هذه العمليات التحويلية : مناطق التحول أو التكيف . وقد ترتبط مباشرة بالمناطق التي تلاقي صعوبات في قطاعاتها وهي قليلة العدد (مناجم الفحم الحجري ، الصناعات النسيجية ، الصناعات البحرية الخفيفة) هذه المناطق تضاعف عددها في أواسط عقد السبعينيات نتيجة الأزمة الاقتصادية (مثال : منطقة اللورين المعدنية) .

Dynamométamorphisme

تحويل تحريكي

في علم الحركات الباطنية - أنظر : تحولية .

Anatexis

تحويل تصهري

في علم وصف الصخور - أنظر : غرانيت Granite هي عملية تحويل الصخور ذات التركيب البلوري إلى تركيب صواني عن طريق فقد هذه الصخور لخصائصها البلورية بفعل الأذابة .

Xéromorphose

تحويل جاف

في الجغرافيا الحيوية = أنظر : xéophile : قطن

Transition démographique

تحويل ديموغرافي

في علم السكان = انتقال من نمط نمو طبيعي لشعب إلى نمط آخر : تعبير يجل حالها مكان عبارة الثورة السكانية المقترحة من أدولف لاندري Adolphe Landry بصدد التبدل السكاني في أوروبا في آخر القرن التاسع عشر وبداية القرن العشرين :

: Daniel Noir; «La transition démographique»; Paris, P.U.F.; 1983):

Océanisation

تحويل محيطي

في علم المناخ = أنظر : Elimat : مناخ

Métasomatose

تحويل معدني

في علم وصف الصخور = عملية استبدال معدن بمعدن آخر داخل الصخرة : وهذه العملية تحدث غالباً في التحول إلى سيليس الذي يجل مكان الكالسيت أو تحول الدولوميت مكان الكالسيت : وعملية التبدل في مقياس صغير تعرف باسم عملية التحول الداخلية ؛ وعندما تبدأ بالمعادن البلورية ؛ يُرافقها عادة ما يسمى بالتحول الوائفي ؛ حيث يأخذ معدن الاستبدال الشكل البلوري للمعدن المخفي :

Métamorphique (Roche)

تحويلية (صخرة)

في علم وصف الصخور = صخرة ناتجة عن التحول شبه العميق لصخرة بركانية ناتجة أو رسوبية تحت تأثير عوامل فيزيائية (حرارة ؛ ضغط) أو كيميائية (محمولات معدنية ثانوية) : جرت العادة على استباق الصخور التحويلية ذات المصدر البركاني ببادئة «ortho» والصخور ذات المصدر الرسوبي ببادئة «Para» (مثل : نائيس بركاني تحولي ≡ Ortho-gneiss نائيس رسوبي تحولي ≡ Para-gneiss) :

تتميّز الصخرة التحويلية ببنيتها : حيث ترتب بشكل وريقات حبيبات بلوراتها (وتعرف باسم الصخرة البلورية التركيب كاستعمال مرادف لها) ؛ ومن خلال عملية التحول إلى نصيب : وفق درجة التحول نستخلص صخور «الاكتينيت» actinites وهي صخور بلورية بأكملها دون حمولة ثانوية ؛ وكذلك نجد صخور «ميغماتيت» migmatites التي تتغير في العمق من جراء ظهور معادن جديدة فيها :

Plan Cadastral

تخطيط مساحي

في علم الخرائط = وفق الطرق الفرنسية المستعملة ؛ هو تمثيل قياسي سطحي

يشمل وضع الحدود الجزئية للملكية عقارية (مركز الخرائط الفرنسي C.F.C) .
 إن التخطيط الذي يرافق خريطة المساحة التي عليها ترسم قطع الأراضي مع
 ترقيم يتلاءم مع التصريح الموقع على سجل المساحة .
 وهو عموماً تخطيط جزئي يمثل بدقة واضحة هندسياً وبمعدل قانوني امتداد جميع
 العقارات الموجودة .

- تخطيط مقطّع :

في علم الخرائط : تخطيط منطقة ريفية أو إحدى أجزائها يقوم على رسم حدود
 كل المنطقة : إمتداداً من قطعة إلى أخرى من أجزاء الأرض الواقعة في نفس الكانتون
 مع تحديد المكان وما يمثل من طبيعة زراعية والانتفاء إلى نفس المالك .

إذا كان عالم الخرائط ، بدلاً من أن يضع كل القطع داخل مساحة معينة عوضاً
 عن ربطها في الانتاج ، فإنه يكتفي برسم الخطوط المحيطة ببعض منها ، مختارة تبعاً
 لمقاييس معينة ، مثل تبعتها لنفس المالك ؛ فإنّ هذا التصميم غير المتكامل يعرف أيضاً
 باسم التخطيط المقطّع .

- تخطيط ملكية الأرض :

في علم الخرائط التاريخي - هو التخطيط الذي يشمل تمثيل ملكية الأرض ،
 وسجل المساحة . وفق الطريقة التي أنشئ فيها التخطيط تميّز :
 - التخطيط المنظور : تخطيط يتم بالنظر إلى الأرض دون أي قياس ، ولا تمثل على الورقة
 المعطيات الصغيرة القريبة من سطح الأرض والموروثات التي يتم على أساسها
 القسمة . وهذا التخطيط دائماً غير منتظم ؛
 - التخطيط الهندسي : هو تخطيط موضوع من جراء تجارب مدروسة على مبادئ
 صحيحة بالأدوات الضرورية . يمثل واقعياً ، إضافة إلى مسطح الأرض ، الابعاد
 والزوايا للموروثات : إنه تخطيط منتظم وأكثر ضمانة من التخطيط المنظور .

وازدادت تخطيطات ملكيات الأراضي في النصف الثاني من القرن السابع عشر
 معتمدة على التخطيط المنظور في أغلبها . وقد ارتبطت بعد عام 1740 بالتأثير الاقطاعي
 الذي تناوله « م . بلوش M.Bloch » وبنمو علم الرياضيات التطبيقي . « لا تتفق أبداً
 مع تجديد ملكيات الأراضي دون إقامة تخطيط للأرض ، وفي المقدمة تخطيط هندسي » .
 كثير منها تخطيط مقطّع ، ومنها تخطيط شامل لمجموعة زراعات .

ويبدو تخطيط الغابات القديمة حالة خاصة : تصف قطع الغابة ذات السيادة

الملكية أو الخاصة . و هذه حال عدة تخطيطات أقيمت بمناسبة إعادة إنشاء الغابات الملكية التي وضعها « كولبير Colbert » خلال فترة (1663 - 1678) .

وكان يوجد تخطيط الملكية أراض مدنية تمثل الاقطاعية أو الإقليم الخاضع قسراً لاقطاعي . وظهرت هذه التخطيطات المدنية الجزئية في القرنين السابع عشر والثامن عشر بمقاييس متقاربة من 1/600 .

Embayment

تخلّج ، فجوة خليجية

[مصطلح انكليزي]

في علم أشكال الأرض - أنظر : أحدور متصنّح .

Sous-Développement

تخلف

استعملت هذه العبارة كتنقيض للنمو ، أي معناها الدقيق هو في الحقيقة عدم النمو . النسبية ، المدلول عليها حسب أصل الكلمة ، يجب أن تترك من مفهوم الكلمة لأنها تحمل فكرة أوضاع مختلفة ضمن نظام واحد بينما الأنظمة المتطورة والمتخلفة تختلف اختلافاً عميقاً .

من بين التحديدات الكثيرة للتخلف ، واحد من الأكثر نفوذاً مستوحى من التحليل الحسي ، لوضع الدول المتخلفة ، لوحظ « مستوى النمو » ليس بنظرة خارجية أو حسب معيار مبهم ، لكن بالنسبة لمقارنة حقيقتين داخليتين مسيطرتين : السكان والموارد . بالنسبة لايف لاقوست Y.Lacoste « إن حالة تخلف بلد ما يمكن أن تحدّد بوضع متميز بتوتر اقتصادي دائم (أو يميل إلى التوتر الاقتصادي) ناتج عن ازدياد سكاني مرتفع نسبياً وازدياد ضئيل نسبياً للموارد التي يعيش منها السكان » .

مقابل هذا التحديد العملائي ، هناك تحديد نظري يفتش على توضيح هوية العوامل الأساسية المسؤولة عن التخلف ويكمل إلى حد ما التحديد الأول : « إن التخلف » هو وضع تكون فيه العوامل الاقتصادية والاجتماعية والتي تصادف عقبات أساسية غير قادرة على حمل النمو والتطور إلى درجة التحكم بالتراكبات الضرورية ولا أن تسبّب تحول البنيات بحيث يجري تغير نوعي من ظروف وجود السكان » .

تحديدات أخرى مفيدة ، لكنها غير شاملة ، تشدد في أغلب الأحيان على صفات التخلف بالنسبة لاسبابه : تدخل الاقتصاد والتكنولوجيا الرأسماليين في المجتمعات المريضة ، الثنائية الاقتصادية والاجتماعية (تعارض الأشكال التقليدية المسيطرة مع القطاعات العصرية) ، عدم اندماج المراكز الحديثة بالنظام الاقتصادي العام للدولة ،

التبعية للاقتصاديات المسيطرة والاسواق الدولية ، التفكيك الاجتماعي والثقافي .

تخوية (جلدية ، ثلجية) **Ablation** (glaciaire, nivale)

في علم الجليد - شكل سلبي للنظام* الجليدي تحت تأثير العوامل الجوية حيث الجليد والثلج يختفيان كلياً أو جزئياً ، عن طريق ذوبان الجليد بشكل أساسي أو عن طريق الذوبان والتبخّر للثلج وأحياناً تبعاً لركود* الرياح .

تتغير التخوية كثيراً في مناخ معين تبعاً للتعرض للضوء ؛ وتكون قوية على السفوح المواجهة لخطوط العرض القريبة من خط الاستواء وعلى السفوح المعرضة المغرب .

وتقاس التخوية بالسنتيمترات المائية .

نحسب التخوية الصافية آخذين بعين الاعتبار أنّ جزءاً من الماء المذاب يمكن أن يعود للتجلّد في عمق الثلج الحبيبي أو النهر الجليدي .

- مرحلة التخوية : هي فترة ذوبان الثلج المتساقط كاملاً قبل حلول وقت التساقط من جديد ؛ جرافة التخوية : تغطي سطح نهر جليدي في طور انحلاله في مكانه أو سطح نهر جليدي ميت (أنظر أيضاً : اجتفاف) .

في مورفولوجية السواحل : رفع مواد من على شاطئ البحر . أنظر : سحج .

تخييم (نزول في الهواء الطلق) **Camping** (ou **Campagne**, ou **Hôtellerie de plein air**)

في الجغرافيا البشرية - ممارسة عطلة ريفية ورياضية ، لها طابع عائلي ومتجول ، تستعمل وسيلة سكن من نوع خاص تستدعي اللجوء إلى عتاد فردي على درجات متفاوتة من الإتقان - من الخيمة البدائية إلى المقطورة الفخمة أو السيارة المقطورة (سيارة التخييم **Camping-car** ، البيت المتحرك **mobil-home**) - وإلى الأماكن المخصصة الاستقبال (أراض لتخييم المقطورات ، مخيمات) . يتطلب هذا الشكل من السكن تطوراً معيناً - من حيث التكيف الأفضل لاستقبال مجموعة من السياح ضمن امكانيات مالية محدودة - ضرورة تنظيم فعال لتصنيف الأراضي المخصصة للزراعة

نلاحظ في فرنسا أن هناك أشكالاً هامشية للتخييم الفوضوي يقال عنها « برية » : « المساحات الطبيعية للتخييم » كمعادلة متوسطة بين التخييم المعلن عنه والتخييم المنظم ، سعته محددة بـ 25 مكاناً للهكتار الواحد مع وسائل رفاهية وتجهيزات مُستحدثة ؛

- « التخصيم في مزرعة » يتم ضمن الأراضي المخصصة للزراعة مع متسع لاستقبال 5 منشآت وحوالي 20 شخصاً ؛

- « التخصيم في أراضي مصرح عنها » غير مصنفة سعتها في حدود 20 مخبياً؛

- « التخصيم في أراض مجهزة » مصنفة رسمياً من 1 إلى 4 نجوم حسب مستوى تجهيزاتها ومدى استيعابها للخيم أو المقطورات أو السيارات المقطورة التي يمكن أن تستقبلها وهي دون حدود وقد تستوعب 40 مسكناً خفيفاً (بنغالو) .

تختلف إدارة اراضي هذه المخيمات بشكل واضح : في عام 1981 58% من مساحتها بيد القطاع الخاص التجاري ، 30% بيد المجموعات المحلية و12% تابع لقطاع جمعيات .

Interférence

تداخل

في علم الأرصاد الجوية - أنظر : إعصار .

Ecotone

تداخل بيئي

في الجغرافيا الحيوية - جماعة حيوانية تعيش على حدود التخوم النباتية (مثال : الأيليات التي تقضي النهار في الغابة وترعى أثناء الليل في الحقول) .

Échelons d'appauvrissement

تدرج الإفقار

في الجغرافيا الحيوية - أشكال نباتية متماسكة يلاحظ فيها الاختفاء التدريجي لنباتات حاشية مزهرة* على الهوامش الخارجية للوحدة الجغرافية النباتية .

Déferlement

تدفق

في جغرافية البحار والمحيطات - أنظر : موج .

Inférouflux

تدفق تحت مجري

[في الانكليزية : under-flow]

في علم المياه - مسار مائي يجري خلال الطميبات في أسفل المجرى . وتبدو هذه الحالة ظاهرة عندما يكون مجرى النهر ناضباً ، ومن هنا أهميتها في المناطق القاحلة والجافة ، مرادفها : جريان تحتي .

Cheire (ou cheyre)

تدفق خشن

في علم البراكين - سيل بركاني ذو سطح خشن (كثير العقد) .

Torrentialité

التدفق السيلبي

في علم أشكال الأرض - مجموع ظواهر التحات على المنحدرات والعائدة

للانسحاب المركز . أنظر : حفر وسيل .
في علم المياه - الصفة الجيشانية لنظام مجرى ماء .

Efflorescence

تذّر ، تزهر

في علم التربة - تراكم ، سطحي على العموم ، للأملاح ، على شكل متفاوت البلورية ، في التربة الملحية* : تدرّيات ملحية . تشكّل هذه التدرّيات أحياناً قشوراً ملحية فعلية ، ضعيفة الصلابة ، على سطح بعض الأملاح (لا سيّما في المناطق المدارية وشبه المدارية) . وهي مرتبطة بالصعود الشعري (أنظر شعرية) ، تحت تأثير تبخر قوي ، للهاء المحمّلة بالأملاح الذائبة .

Vannage

تذرية

في علم أشكال الأرض - أنظر : ريحي .

Corrélatif

ترابطي

في علم أشكال الأرض - مستودع ترابطي ، ترسب ترابطي : أنظر : تشكّل سطحي .

Trapp

ترابّة

[مصطلح سويدي يعني درجة]

في علم البراكين - غطاء بازلتي كبير الامتداد ، قليل السماكة ناتج عن طفق تصدعي . إن تراكب هذه الغطاءات يعطي درجات سلم ضخمة عندما تشرح التعرية (التحات) كتلتهم .

Régressif

تراجعي

في الجغرافيا الحيوية - أنظر : تطور ، سحنة ، نسق من النبات .

Régressive (érosion)

تراجعي (تحات)

في علم أشكال الأرض - أنظر : دورة التحات .

Travertin

ترافرتين

في علم وصف الصخور - صخرة جيرية صفراء اللون ، كثيرة التجاوير ، تتشكل عند انبعاث الينابيع الكارستية . إن التعبير الشعبي فُلّيس Tuf المستعمل أحياناً في هذا المعنى ، يجب تخصيصه للصخور البركانية . أنظر : قذف بركاني .

Imbrication

تراكب

في علم الرواسب - وضع الحصى وحيبيات الرمل بحيث أن كل عنصر يغطي جزءاً من العنصر الذي قبله ويكون هو مغطى بالعنصر الذي يليه .

Chevauchement

تراكب أرضي

في علم الحركات الباطنية - تطابق غير طبيعي وجزئي لمجموعة جيولوجية بالنسبة إلى مجموعة أخرى . منطقة الاصطدام غير العادية تسمى جبهة التراكب . يحصل الاصطدام بين الجانبين بشكل مسطح شبه منحرف وهو سطح التراكب .

Accumulation

تراكم

في علم أشكال الأرض - تجمع المواد الحثائية في محيط قاري الذي ينجم عنه ارتفاع الأشكال بوجه عام ، (إلا عندما يتأثر قطاع التراكم بغور تكتوني) .

تحت مستوى المياه الدائمة (بحيرة ، بحر ، محيط) يأخذ تجمع مواد الانحثاث مفهوم الترسيب * sédimentation ، إذا كان مخزون هذه المواد لا يتخذ شكل تضريس تحت هوائي (سهل ساحلي ، دلتا ، الخ) .

يصنّف « تجمع مواد الانحثاث » بحسب العناصر التي تؤثر فيها . ريحي (كثبان رملية) ، نهري سيلبي ، جليدي (جرافة جليدية) فيضي (مخروط ترسيبي) . أنظر أيضاً : طمي ، إنسيخ ، ردم .

تراكم بحري : نقل البحر للمواد على طول الشاطئ (شواطئ بحيرات ، السنة رملية ، أضلاع ساحلية *) .

في علم التربة -

1 - استمرار تجمع المواد المتحركة تحت تأثير عوامل النقل وغسل التربة* لتشكيل مستوى التراكم المشار إليه بحرف (B) أو إنشاء ترسبات خاصة : تدرّيات* ، قشور ، بلاطات* كلسية - مرادف : تراكم أفقي (مستوى تراكمي) .

2 - مخزون نفسه مثل : تجمع كلسي . العمليات النهائية للتراكم هي تسخّخ الغرويات الجافة ، ترسبات الأملاح الذائبة .

للمستويات الترسيبية (B) في التربة نموذجان كبيران مميّزان :

- تربة شديدة الحموضة ذات الدبال الخارجي* (أنظر : بودزول) التي تتكون من مركبات عضوية (دبال) ومن أكسيد الحديد والألومنيوم ، ولكن ليس من الصلصال المنظم .

- تربت قليلة الحموضة في « التربة الغابية » (المودر*) أو في منطقة « الدبال الحبيبي » (أنظر : تربة سمراء) وهي للتربت ذات تركيب معدني فقط : صلصال مع أوكسيدات حديدية الثابتة على سطح الصلصال : إنها مستويات صلصالية ذات بنية متعددة السطوح وغنية بالصلصال على حساب المستويات A . أما أنماط التراكمات فهي المنتشر ، المتدرّج والمتصلّب . نجد المظهر المنتشر عندما لا تتخذ المواد المتراكمة شكلاً متفرّداً فعلاً : هكذا مثلاً بالنسبة للحديد المثبت على الصلصال في المستويات « الصلصالية » ، أو للكربونات المتراكمة في العمق على شكل دقيق وموزّع بصورة جيّدة في وطاء التربة . بالمقابل فإنّ بعض عناصر الترسّب أو أفق التراكم قد تظهر على شكل متفرّد بوضوح أو بلّوري أو شبه بلّوري (درنات صخرية ، حبيبات حمصية حديدية ؛ حبيبات وعقد كلسية) . أحياناً نصادف تكتلاً متصلباً لمجمل المستوى أو للترسّب وتشكّل صمّان ، غريب Grepp ، درع ، تغلف ، وقرشرة كلسية . أنظر هذه الكلمات .

Illuviation

تراكم أفقي ، إرتشاح

في علم التربة - مجموعة عمليات التراكم للمواد الذائبة أو الغروانية تصل إلى تشكيل الأفق* المكّس أو التراكمي (الأفق B بشكل عام) .
أنظر : مقطع جانبي ، تراكم .

Cryosol

تربة جليدية

في علم أشكال الأرض - أنظر : تربة جمدية .

Sol

تربة ، تراب

في علم التربة - « تكوين طبيعي للسطح ذو بنية سهلة التفتت ، سهاكته متغيرة ، ناتج عن تحول الصخرة الأم الموجودة تحته ، تحت تأثير عوامل طبيعية ، كيميائية وبيولوجية مختلفة » (A.Demolon) . تتكون التربة من عناصر معدنية وعضوية . من العناصر المعدنية : مواد غير مهترئة تتكون عادة من الكوارتز ، من السيليكات المعقدة ، التي تكثر عادة في الرمال والمواد الغرينية (أنظر تركيب) ؛ مركّب تبدّل (أنظر مركّب ماص) ذو صفات غروانية ومؤلف أساساً من الصلصال ؛ أملاح (كربونات ، سلفات ، كلورور . . .) ، أوكسيدات (من الحديد ، الألمنيوم ، المانغنيز . . .) ، متآتية من تبدّل الصخرة الأم أو من الأغناء ، وتتواجد في التربة بعدة أشكال : قابلة للذوبان (معظم الأملاح) أو غروانية (معظم الأوكسيدات) . تأتي المركبات العضوية من التفكك البيولوجي لبقايا النباتات التي تؤدي إلى المادة العضوية والدبال الذي هو

غرين عضوي . تسكن التربة أيضاً كائنات حية : إلى جانب النباتات وجهازهم الجذري ، نجد كائنات حيوانية صغيرة (البكتيريا ، الفطريات) ذات الأنواع العديدة ، بالإضافة إلى مجموع أعضاء أكثر تطوراً (دودة الأرض ، السلوكيات . . .) في لحظة معينة خلال تطورها ، تتميز التربة بمقطع منظم ومنقسم إلى أفق تقدم لها خصائصه مورفولوجية خاصة هي في أساس تصنيف التربة .

علم تصنيف التربة هدفه إعادة تجميع الأتربة في وحدات مصنفة محددة بعدة معايير (مورفولوجية ، طبيعية - كيميائية ، عملية الخ . . .) وإعطائها تسمية مناسبة . إن التصنيف الفرنسي يوزع الأتربة إلى فصائل وفصائل فرعية ، مجموعات ومجموعات فرعية ، والتي تحدد أساساً بدرجة تطور التربة وبنمو مقطعها ، بطريقة تأكل واهتراء المعادن الأساسية وكشافتها ، بنمط وتوزيع المادة العضوية* . توجد أيضاً تصنيفات عملية مباشرة تستند على تركيبها وخصوبتها الكيميائية ، الخ . . .

تكوين طبيعي لعلوم الأرض ، تشكل التربة أولاً ، بالنسبة للمزارعين ، القاعدة للنباتات المزروعة . هكذا تشكل التربة الزراعية مقطعاً زراعياً (S.Henin) هو المنطقة المستغلة من الجذور والتي تطاها آلات الحراثة الشائعة ، عمقها عدة عشرات من السنتيمترات على الأكثر . تحت هذه الطبقة ، يوجد الهوم (تحت التربة sous-sol) ، تكوين غير دقيق ومبهم (يجب تجنبه في علم الأتربة) وبدل على القسم العميق غير المستغل لتربة مميزة عن الصخرة الأم . في الطبيعة ، إن المفهوم الزراعي للتربة يقتصر على الأتربة السهلة الحراثة والعميقة نسبياً باستثناء الأتربة الحجرية* litho sols ، والتكوينات المتآكلة أو الأتربة الهيكلية ، بينما يمكنه أن يمتد إلى صخور الأم سهلة التفتت (الرواسب الحديثة) غير المتحولة إلى تراب .
جغرافية بشرية - أنظر : إستغلال التربة .

Pédalfer

تربة أليمانية - حديدية

في علم التربة - فئة من الترات حسب التصنيف المنتظم عند ماربوت Marbut . وهي ترات ذات مناخ رطب ، منزوعة الكلس ، يغلب على تكوينها فعالية الحديد والألمنيوم منها: الترات السمراء* ، الترات المغسولة* ، ترات البودزول* ، الترات الحديدية* . يقابلها الترات الكلسية* .

Gélisol

تربة جمدية

في علم أشكال الأرض - تربة متجمدة ، تسمى أيضاً cryosol (مصطلح لا يُستعمل لعدم تجانس في تركيبه : يوناني + لاتيني) . [في السويدية tjäle ؛ وفي

الروسية merzlota . يؤدي ذوبان جليد القسم السطحي إلى تربة طرية أو مولييسول .
المجلدة الأرضية هي الشريحة العميقة دائمة التجلد [في الانكليزية permafrost]
ويسمىها الروس : العمق الجليدي الدائم . نشير إلى أن التربة هنا تشمل مجمل القاعدة
الأرضية : التربة ، الوشاح ، الصخر ، الخ .

إن تأثير الجليد في التربة هو على علاقة مع الشكل الذي يأخذه فيها ؛ مسلات
الجليد السطحية هي البيكراك [مصطلح سويدي] التي لا تحرك الكثير من الأشياء ؛
زوايا الجليد والتي تسمى أيضاً باسم شقوق الجليد (لأنها ليست دوماً على شكل زوايا)
توافق شقوقاً رأسية في التربة (عمق من 1 م إلى 10 أمتار ، عرض من 0,10 م إلى 3
أمتار ، طول من 1 م إلى عدة ديكامترات) تعود إلى تجمد سريع . عدسات الجليد
تحدث أشكالاً. تجتمع تحت مصطلح تلال التوندرا : تلال معزولة يتألف داخلها من
الجليد الصافي أو ممزوجة مع مواد سهلة التفتت (أبعادها : القطر من عدة أمتار إلى عدة
ديكامترات ؛ والارتفاع من 1 م إلى 80 متراً) . من ضمن تلال التوندرا ، نميز أولاً
الصخور الاندساسية المائية الحقيقية ، التي تأتي مياها المتجمدة من نبع عميق ، ثم
البنغو Pingos [إسكيمو ؛ والمرادف في سيبيريا هو Naledj و bolgounniakh] المكونة
من عدسات جليد أحفوري أو من عزل الجليد تبعاً للترشحات في قاعدة أرضية زكازية
مسامية والربوات الجليدية [في الفنلندية palsa] الناشئة في المخنثات بحكم سيوروات
البنغو ذاتها . ويجب الإضافة أن التمييز بين المصطلحين : الصخور الاندساسية المائية
والبنغو ومرادفاتهما ، لم يتثبت بعد .

إن ذوبان الجليد الجزئي لمجارة أرضية سميكة يؤدي على السطح إلى تجويفات
يمكن للمياه السطحية أن تتراكم فيها وترشح حيث يختفي الجليد . إن المقولب الناتج عن
هذه العملية ، والشبيه بالكارست* ، سمي باديء الأمر الكلس (الكارست)
المتجمد ، ثم الكارست الحراري (لأنه يعود إلى السخونة التي تؤدي إلى الذوبان) .

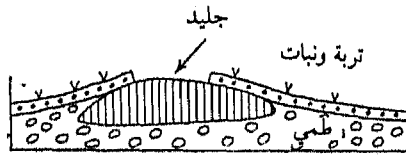

رسم 11 - صخر اندساسي مائي

Lithosol

تربة حجرية

في علم التربة - تربة سميكة نوعاً ما ، وغالباً ما تكون حصوية واقعة على صخور

أساسية صلبة متغيرة قليلاً أو ثابتة ، تتجدد من خلال عملية التحات الجانبي من نموذج (A)c أو CR .

Vertique

تربة خضراء (تكثر فيها الأعشاب)

في علم التربة - ما له علاقة بالتربات الصلصالية الداكنة Vertisols أو أترربة

مشابهة .

Chernozem

تربة سوداء قلووية ، تشرنوزم

[مصطلح روسي]

في علم التربة - التربة السوداء . نوع من الأترربة السهبوية في المناطق القارية (أوكرانيا ، وسط غرب الولايات المتحدة) . تشكّل المواد العضوية المشبعة بالرطوبة (10%) ميزة أساسية من الطبقة A₁ السميقة والسوداء والملائمة للنبات . تفتقر هذه التربة الى الكربون وتشكّل غالباً على لوس ، كلسي ، ولكن ذي مركّب امتصاص غير مشبع كلياً .

رسم 12 - تشرنوزم

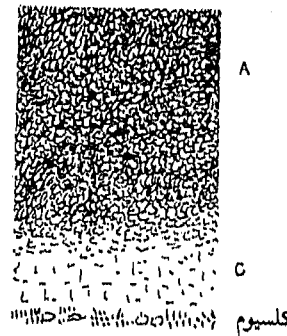

خريطة رقم 3 - التربات الروسية

- تربات المناطق القطبية والتوندرا
- البدزول والتربات البدزولية
- التربات الرمادية الغابية والسمرات الغابية
- التربات السوداء (تشرنوزم)
- التربات الكستنائية والسمرات في السهب .
- سيروزيوم والتربات الصحراوية
- التربات الجبلية

Fersiallitique

تربة السبال الحديديّة

في علم التربة - في تصنيف دراسات التربة الفرنسيّة ، يضم هذا التصنيف التربة الحديديّة المدارية والتربة الحمراء المتوسطة . أنظر : هذه الكلمات .

Vertisol

تربة صلصالية داكنة

في علم التربة - صنف من الأتربة السوداء والصلصالية ، ضمن منطقة واحدة ، في المناطق الحارة ذات فصل جاف ، مقطّعا AC . تتميز بغناها بالصلصال المنتفخ من نوع مونتوريلونيت ، ببنية خشنة ذات شقوق عريضة ناتجة عن الجفاف (منشورية) ووجود جهات لامعة أو slickensides ، وإمكانية تبادل مرتفعة ونسبة إشباع قريبة من 100% (أنظر : المركب الماص Complexe absorbant) ، وأحياناً بتضاريس صغيرة جداً ذات نتوءات مسماة Gilgai . تميز عامة vertisols topomorphes ، مرتبطة بالسطح التجويفي vertisols lithomorphes ، التي يرتبط وجودها ببعض الصخور الأم (جمع مونتوريلونيتي) . هذه الأتربة ، بالرغم من صعوبة العمل بها وقلة تهويتها (ميولها مائة التشكل *) ، هي خصبة بشكل عام : الصلصال الأسود في إفريقيا ، الترس المتوسطي (قطن ، أرز ، حبوب) التربة البركانية Regurs في الهند وأتربة القطن السوداء Black cotton soils (القطن) .

Paléosol

تربة قديمة

في علم التربة - التربة التي تنجم خصائصها عن تطور قديم ضمن شروط مناخية ونباتية مختلفة عن تلك الظاهرة حالياً . وتكون مستوية على السطح أو مغطاة برسوبات أكثر حداثة (تربة أحفورية) . غالباً ما تكون التربة القديمة مغطاة بتكوينات قديمة أصبحت تربة هرمة في الخصائص الشاذة لها (على سبيل المثال : الممر المداري في البيئة المعتدلة حالياً) مما يفسر التطور الكيميائي للأرض على المدى الطويل . إلا أن عدداً من التكوينات للتربة ما تزال تصنف على أنها تربة قديمة مثل تربة الأرض الحمراء Terra Rossa ، وتربة الأرض السمراء Terra Fusca . وتلعب هذه التربة دور الصخرة الأم للتربة المتكوّنة الأكثر حداثة على السطح . أنظر : مختلف الدورات .

Pedocal

تربة كلسية

في علم التربة - نوع من التربة قام بتصنيفه ماربوت Marbut . وهي تربة ذات مناخ جاف (أو قائمة على صخور كلسية أساسية) ، حيث يغلب على تكوينها وجود الكلس : إنها تربة متساوية المواد العضوية (مثل تربة التشرنوزم وغيرها) ،

وتربات الرندزينا* ؛ تقابلها « التربات الأليمنية - الحديدية* » .

Latosol

تربة لاتريثية

في علم التربة - أنظر : حديدية (تربة) .

Aquaculture

تربية الاحياء المائية - زراعة مائية

فن تكاثر وتربية النباتات والحيوانات المائية تحضيراً لإنتاج منظم .
تميز : التربية الزراعية في مياه البحر La thalassoculture التربية البحرية
mariculture التي تشمل نطاق المد والجزر . التربية المائية aquiculture في المياه المالحة
والعذبة من البحيرات الساحلية أو مياه المناطق القارية « تربية المستنقعات
« Valliculture » .

تنحصر تربية الاحياء المائية بأصناف بيولوجية معينة : تربية الطحالب
algoculture للنباتات المائية ؛ تربية المحاريات conchyliculture للحيوانات الرخوة
الصدفية ؛ تربية الاسماك pisciculture لأنواع الاسماك ؛ وهناك أيضاً : تربية
السلاحف Chéloniculture كما تنطبق أيضاً على تربية القشريات أي الحيوانات ذات
القشور : تربية الحيوانات السرطانية astaciculture وتربية السرطان البحري
pénaéculture وتربية السرطان ذي القوائم الضخمة macrobrachio culture في
المناطق المدارية من نوع « Macrobrachium rosenbergic » .

ونلاحظ أيضاً :

- تربية الأحياء المائية المفتحة أو الواسعة : حيث تنمو وتتغذى النباتات أو
الحيوانات من الوسط الطبيعي الذي تعرض للإصلاح الزراعي وإعادة الإعمار وتنظيم
البيئة . وهذا ينطبق في مجال تربية الطحالب وتربية المحار وأيضاً لعمليات الرعي
البحري (sea ranching) وأيضاً على خلق الحواجز الاصطناعية أو المستنقعات
للأسماك

- تربية الاحياء المائية المغلقة أو الكثيفة : تتم من خلالها تغذية مواضيع التربية
اصطناعياً وتحفظ في كثافة عالية بواسطة الاصلاحات الاصطناعية للبيئة التي تكون
مسيجة ومروية . وقد نجد تربية الاحياء المائية مشاركة لنشاطات زراعية :

- أو بشكل مناوبة تربية الاسماك (مع تتابع فترات سنوية أو لعدة سنوات لري
وتجفيف زراعات محروثة) ؛

- أو شكل نشاطات مزدوجة كما في زراعة الأرز وتربية الأسماك معاً حيث زراعة
الأرز وانتاج سمك الشبوط وأسماك أخرى وسراطين تحصل كلها على قطعة أرض

واحدة (نظام تمبك Tambak الأندونيسي) . ومن الوسائل الفنية قد نجد تربية الأحياء المائية في أحواض طبيعية أو إصطناعية مع جر المياه إليها بشكل طبيعي عن طريق الجذب أو من مستنقع أو عن طريق الضخ في مسار شاق (race way) أو الطوف أو بواسطة جبال تعلق فيها صنابير على طاولات أو على الأرض .

تربية الأسماك Pisciculture

تتم تربية الأسماك على ضوء مراقبة حيوية للأصناف المنتجة وتتلقى أثناء التفريخ تربية مراقبة في مساحات مغلقة (أحواض مجرى مائي أو أقفاص) .

تحتاج تربية الاسماك المكشوفة إلى بيئة طبيعية سواء للحصول على أصناف البلعوط للتربية ، أو تركها ليكتمل نموها عن طريق الرعي الطبيعي . إن أشكال تربية الاسماك متنوعة جداً . قد تكون وحيدة النوعية أو متعددة النوعية تشمل عدة آكلات للاعشاب أو نعمل على مراقبة آكلات الأعشاب من قبل آكل لحوم .

وتتميز المنطقة المناخية بعدة أصناف : المياه الباردة لاسماك السلمون ؛ والمياه المعتدلة والفاخرة لأنواع الشبوطيات ؛ والمياه تحت المدارية لاسماك الاسبوري والقاروس والانقليس والنهري ؛ والمياه المدارية للقنويات .

تربية الأصداف Conchyliculture

تربية الرخويات البحرية ذات الأصداف . وأهم أشكالها هي تربية المحار ، وتربية بلحيات البحر وتربية حيوان اللؤلؤ .

لكن بدأت تنمو فروع جديدة في الشرق الأقصى ، في أمريكا الشمالية وأوروبا الغربية بالنسبة لتربية أصداف سان - جاك Saint-Jacques أو المحار المروحي (بالانكليزية scallop) من جنس المشط pecten وأذن البحر (بالانكليزية abalone) من جنس هاليوتيس Haliotis .

تربية الحيوانات Élevage

في الجغرافيا الزراعية - تربية الحيوانات بمعناها الشامل هي انتاج الحيوانات الأليفة . ينقسم نظام التربية مع تطور الاقتصاد إلى عدة مناطق أو عدة استثمارات ، لا تحقق واحدها سوى جزء من التربية ، هكذا في الاقتصاد الخاص بالابقار في أوروبا ، حيث نميز بلداناً مولدة ، ومسمّنة ، ورعوية .

« في الجغرافيا المدارية - تتأثر التربية في المناطق المدارية بضغطات البيئة الطبيعية الصعبة (نباتات عشبية قليلة التغذية ، مناخ شديد الجفاف ، أو رطوبة قوية ، حشرات

تدفع نحو المرض ، وغيرها) ، تطورها محدد بالطابع البدائي للتقنية المستعملة تقريباً في كل مكان تسود فيه تربية واسعة ، ذات إنتاج محدود من الحليب واللحم ، لكن هناك أنواعاً عديدة يمكن تمييزها :

تسود التربية الرعوية في أفريقيا المناطق الساحلية ، والساحلية السودانية كما في الأراضي العالية في أفريقيا الوسطى والشرقية . فإذا تواجد بعض قبائل الرُحُل الحقيقيين مثل بيل بورورو Peul Bororo ، يقوم معظم الرعاة برحلات منتظمة أو تنقلات فصلية ، مصطحبين قطعانهم إلى المراعي التي أحيتها الأمطار أو الفيضانات الموسمية للاقاليم المنخفضة (وادي السنغال ، الدلتا الداخلية لنهر النيجر ، وأحواض الكمرون الشمالي وغيرها . . .) . لا تؤثر هذه التنقلات إلا على قسم من أفراد العائلة ، ويبقى القسم الآخر مقبلاً ويمارس زراعة صغيرة . فالمزارعون (مربو الماشية) هم حراثاً للأرض قبل كل شيء . إنهم يولكون حيواناتهم إلى رعاة يأتون لرعايتها في حقول بور تتطلب تسميداً سنوياً » .

« المشاركة الفعلية للزراعة والرعي قليلة الانتشار في أفريقيا (قبائل السيرر Serer في السنغال ، وقبائل البوزو Bouzou في النيجر ، وعند جماعات الكردي Kirdi في الكمرون الشمالي ، وعند الكانمبو Kanembou في تشاد ، والهوتو Hutu في رواندا وبوروندا) ؛ ويجتهدون في توسيعها لكن التقدم بطيء . عكس ما هو شائع في آسيا الجنوبية والجزر الهندية وخاصة في الهند حيث يعيش دون شك أكبر قطاع في العالم المداري 250 مليون رأس بقر ، حيث تتغذى بشكل سيء (قليل من البراري المعتنى بها والزراعات العشبية) وهي تستخدم لسحب مياه الري وفي الحراثة والنقل ، وهناك 100 مليون رأس من الماعز والأغنام .

تمارس التربية الواسعة في أميركا الجنوبية (البرازيل ، كولومبيا ، فنزويلا) من الأبقار والأغنام في الأماكن الواسعة الاستثمار ، مستعملة اليد العاملة المأجورة . وهي غير مكتملة الإنتاج ، والحاجة المتزايدة للاسواق المدنية أثارت تقريباً في كل مكان تطوراً أكثر أو أقل تقدماً لتقنيات التربية . نلاحظ في ميناس جرايس Minas Gerais في البرازيل ، أن إنتاج الحليب والأجبان والزبدة قد بلغ الأوج الصناعي . وفي أفريقيا قد تحسنت نوعية وضع القطعان نتيجة التلقيح المنظم والأعمال الرعوية والمائية المنتظمة ، رغم أنها مهددة بالأزمات المناخية الموسمية ، وسمحت بنهضة في تجارة الحيوان ، وباشرت في تطوير العقلية والمفاهيم المتحجرة التي كانت سائدة . كما سمح استعمال التقنيات بتنمية التربية الحيوانية في بيئة غابية » .

ومن المحتمل أن تكون تقنيات تغذية الماشية والعلاقات مع الزراعة قد سمحت

بتنظيم أغنى على المستوى الجغرافي . سنمیز :

1 - التربية الرعوية : المستقلة بشكل واسع عن الزراعة والتي تستخدم المراعي الطبيعية : التربية على حشائش السثانا ، والمناطق العشبية ذات الفيضانات الفصلية المدارية ، وتنقلات الماشية التقليدية على الحدود الجبلية الألبية .

2 - التربية في خدمة الزراعة : أمر شائع في تربية الابقار والأغنام والخيول في أوروبا القديمة . تتوقف القطعان ضمن هذه الحالة على الأرض الزراعية ، لكن التغذية تبقى دون المستوى المطلوب (أرض بورة ، ممرات ، برار طبيعية) .

3 - الزراعة في خدمة التربية : تسمح هذه الحالة بإدخال الزراعات العشبية على الأراضي المحروثة . فالتربية في الاسطبل مع انتاج سجاد الحقول يحددان التربية في مرحلتها الأولى في الهواء الطلق (التربية على العشب) فهي تدل على اختصاص متطور . ولكن تكثيف الانتاج يتطلب مساهمة الحقول كما هو سائد في بريطانيا والدانمارك وهولندا .

4 - التربية « الصناعية » : نستطيع أن نستعمل هذه اللفظة عندما تكون الانتاجية محكومة كمادة أولى للصناعة :

- أ - باختيار الاحسن ، وتقَبَل سلالات حيوانية متجانسة مُتقنة .
- ب - بتركيز عنصر غذائي فعال (حبوب ، بروتين ، فيتامين ، معادن) .
- ج - بمراقبة صحية مناسبة .
- د - باستخدام مسكن مكثف ومُضاء (خارج الأرض) يستبعد التغيرات المناخية .

فرضت هذه المعطيات نوعاً خاصاً من تربية صغار الحيوان (دجاج ثم خنازير) فالنقعات كانت ملحوظة ولكن كلفة المصاريف المرتفعة ، ونوعية بعض المنتوجات المُختلف عليها ، وأشكال شبه التكامل للمشغل الصناعي (مسالخ ، إنتاج أغذية الماشية) ترك الجدول مفتوحاً على مستقبل هذا النمط .

« في الجغرافيا المدارية - إن تربية الماشية في البلاد الحارة والرطوبة تقع عادة تحت حزام الفقر في حال كانت الماشية قليلة أو لا تدرّ إلا القليل . أكثر من نزاع مع البيئة الطبيعية (مناخ، أمراض، مستوى السهوب المتدني) ، فإن عدم توفر تقنيات التربية الحيوانية عند السكان المحليين هو الذي يفسّر حالة التربية المدارية . فالمرتبون المداريون التقليديون لم يقدموا على شيء يذكر لمساعدة الحيوانات في التغلب على عداوة البيئة الطبيعية .

رغم أن القاعدة العامة هي تربية واسعة وبدائية جداً ، مع ذلك يجدر أن نميز

عناصر عدة : أولاً المربون الرعاة، ثم القرويون المربون مع أن تربيتهم منفصلة عن الزراعة . فقرويو بلاد « داهومي » يربون الأبقار لكن عملهم لا يساعد إلا في جزء قليل من المساهمة في تربية الحيوان ، فهم لا يجمعون السماد ، والماشية لا تصلح للجر ولا للحراثة ، كما لا يعرفون حلب الأبقار ؛ المنفعة الوحيدة من الماشية هو استهلاك اللحم في المآدب الاحتفالية . ولكن هناك مشاركة واضحة بين تربية الحيوان والزراعة . إن المناطق الممتازة لتربية الحيوان هي مناطق السهوب ، أي تلك التي يسودها مناخ يتصف بالجفاف الحاد من النوع الساحلي أو السوداني . أما البيئة الغابية الرطبة فلها تربية حيوانية محدودة جداً » .

Cheloniculture

تربية السلاحف

تربية السلاحف التي تؤكل . كسلاحف المياه العذبة في اليابان التي تعرف بـ (السابون) وفي تايوان ، والسلمحة الخضراء « كيلونيا ميداس » في جزر الكاريبي والمحيط الهندي .

Aviculture

تربية الطيور والدواجن

في الجغرافيا الزراعية - تربية الطيور (دجاج ، بط ، أوز ، ديوك حبشية ، حمام) أو طيور غير داجنة (سماي، وغيرها) . تتم تربية الطيور والدواجن الحديثة على أجزاء من الأرض في الهواء الطلق أو مخشيشات أو في أمكنة مغلقة : تربية رابضة .

Penaeculture

تربية القريدس

تربية القريدس من صنف البينوس Peanaus التي تطبق بصورة خاصة في اليابان .

Perliculture

تربية اللؤلؤ

تربية الرخويات بهدف الحصول عن طريق التطعيم أو إدخال جسم غريب يعرف بالنواة على إفرازات بيولوجية للنسيج الصدي (تكوين طبقات مركزة من معدن الاراغونيت والمادة العضوية) . الرخويات المهياة لإنتاج اللؤلؤ هي خاصة ذوات الصدفتين البحرية من صنف الميليياغرين (أو البنتادين) وتعرف بالمحار اللؤلؤي وتعيش في البحار المدارية . وتربى أيضاً في اليابان رخوية المياه العذبة لانتاج اللؤلؤ وتعرف باسم : «Hyriopsis Schlegeri» .

Mytiliculture

تربية المحار

تربية الأصداف والرخويات ذات المصراعين من أصناف الصدفة الاسود الذي يعرف بـ «الميتيلوس Mytilus» والميتيلوس إيدوليس «Mytilus edulis» (أو بلح البحر

الأسود) تكون مسطحة ، ذات أوتاد أو الطوافة . ونجد حيوانات بلح البحر الخضراء في المناطق المدارية وتعرف بـ «م بسمارغدينوس M.Smaragdinus» في الفلبين . و« برنا كانيكولاتا Perna caniculata» في نيوزيلندا .

تربية المحار
Ostréiculture
 تربية المحار من الأنواع المسطحة من جنس « أوستريا Ostrea» ومن المجوفة من جنس « كراسوستريا Crassostrea» .

يُربى المحار المسطح « الاوستريا إيديليس Ostrea edulis» بشكل أساسي في أوروبا ويتعرض على فترات لامراض معدية أو جرثومية .

المحار المجوف يتعرض أيضاً لنسبة عالية من الوفيات . فالنوع الاوروبي « كراسوستريا أنغولاتا Crassostrea angulata» اختفى وحل مكانه المحار الياباني المعروف بـ « كراسوستريا جيجاز Crassostrea gigas» . ويُرى أيضاً النوع Crassostrea Virginia في أميركا الشمالية والنوع Crassostrea commercialis في أستراليا .
 قد تتم تربية المحار بشكل مسطحات على الأرض أو معلقة على طاولات أو جنبات أو مقاعد . وتستعمل شبك لعملية التنقية أو التصفية .

ترس
Tirs
 [مصطلح عربي]
 في علم الأتربة - أرض سوداء صلصالية (أنظر : تربة صلصالية داكنة Vertisol» .

ترسب ، مستودع
Dépôt
 وصف طبقات الأرض - 1 - [إصطلاح عام يعبر عن كل مادة منقولة ثم موضوعة أياً كان مصدرها أو مكان ترسبها* .
 2 - الطريقة الملائمة لوضع المواد بالترسب .

في علم أشكال الأرض - مستودع السفح : أنظر : تشكل سطحي .
 في الجغرافيا الاقتصادية - إنشاء لتخزين السلع أو المواد (تجارية ، سكك حديدية ، عسكرية . . .) . أنظر : مخزن انتقالي .

ترسب
Sédimentation
 في علم دراسة الرواسب - تكوين ركام أصله حتاتي أو بيوكيميائي في بيئة بحرية أو بحيرية . للترسب مظاهر وركامات مختلفة وذلك حسب البيئة التي يحدث فيها .

والشروط الجيودينامية التي تسببه . مثلاً . تتميز الترسبات القعيرية الإقليمية بتكوين الحثيت Flysch ، والترسبات بعد التققّر الإقليمي بتكوين الحث* molasse .

Déjectif

ترسّبي

في الحركات الباطنية - أنظر : تثنّ .

Déjection (Cône de)

ترسّب (مخروط)

في علم أشكال الأرض - أنظر : مخروط وسيل .

Décantation

ترسيب

في علم المياه - مخزون الجزء الغربي من حمولة مجرى الماء . تُشكل البحيرات والجوانب التي يجتاحها الفيضان ومُستنقعات الصرف النهري مساحات أو مناطق ترسّبية .

Infiltration

نرشح

في علم المياه - المرور البطيء للمياه خلال فجوات في التربة أو في جوفها ؛ يغذي هذا الترشيح الطبقات تحت السطحية والجوفية .
أنظر : مياه قارية .

Laminage

ترقيق طبقة

في علم المياه - أنظر : فيضان .

Graduation (géographique ou kilométrique)

تسقيم (جغرافي أو كيلومترى) ، تسقيم (مركز الخرائط الفرنسي) .
في علم الخرائط - تقسيم ستيني أو مثوي للدوائر والمتوازيات ؛ أو متري لخطوط المستطيلات والمربعات (مركز الخرائط الفرنسي) .

شريط التقييم الجغرافي : رسم مزدوج خارجي على سطح الخريطة ، يسمح بوضع ترقيمات في الطول والعرض لعناصر بيانية مختلفة ومنظمة بالتتابع ، (مركز الخرائط الفرنسي C.F.C) .

Concentration industrielle

تركز صناعي

في الجغرافيا الاقتصادية - تستعمل العبارة في إجماعين مختلفين : 1 - كثافة عالية للنشاط الصناعي على مساحة محددة ؛ 2 - منطقة ذات امتداد واسع ، لكنها محددة بعدة عشرات الآلاف من الكيلومترات المربعة في حدودها القصوى ، حيث النشاط الصناعي قوي فيها بشكل خاص .

في كلا الاتجاهين ، نتذكر فكرة الكثافة الصناعية العالية . لكنها غير محددة بدقة
كعبارة «مُجمَع صناعي» . رغم ذلك ، نتحدث عن «تجمعات صناعية كبرى» للدلالة
على المناطق الصناعية الأكثر فاعلية على سطح الكرة الأرضية (الروهر ، شبال شرق
الولايات المتحدة ، منطقة طوكيو ، وغيرها) ، إنها مناطق غنية بالصناعة تتجاوز مع
المتطلبات المتغيرة للصناعة من حيث تمركزها . في حالات كهذه ، إن عظمة التجمَع
الصناعي تكمن في تنوع النشاطات التي تقوم بها ، إضافة إلى الروابط التقنية والمالية فيما
بينها الموجودة في ما بينها . إذن «تركز صناعي» و«تجمع صناعي» هما مصطلحان
مترادفان بشدة .

Concentration financière

تركز مالي

في الجغرافيا الاقتصادية - هذه العبارة مدلولان مختلفان :

أ - مرور نسبة متزايدة من الرساميل المستثمرة والاستثمارات تحت إشراف عدد من
المشاريع الكبرى المنتجة تدريجياً ؛

ب - بنية مالية مركزة على نشاطات اقتصادية ، تُحدث هذا التطور ، في النظام
الرأسمالي ، يتبع التركيز المالي العمل الملتزم للتطور التقني والمنافسة ، ويتم بصورة رئيسية
لصالح الشركات الخاصة التي لها مواقعها المفضلة في الصراع . تكون الدولة من خلالها
أدوات أكثر فعالية ، وتحقق مباشرة كمقاوم جزءاً من اعتبارها بشكل تدريجي . إلا أن
بعض التجمعات المالية في البلدان الصناعية الرأسمالية ، التي تراقب الجدير من النشاط
الاقتصادي ، تشكل نواة التركيز المالي الحالية . ساعدت عدة عوامل مختلفة على تركيز
الرأسمال . التمويل الذاتي ، تحصيل أموال توفير من الشركات المغفلة ، الافلاس ،
كلها كانت شائعة في مرحلة أولية قديمة .

وتطورت بعض المراكز المالية مع الرأسمالية المالية (سيولة ، أسهم مشاركة ،
خلق شركات عامة) وهي مستمرة حتى وقتنا الحاضر . ولجات مؤخراً إلى وسائل جديدة
لتوجيه عمليات التوفير في المشاريع الضخمة (مجمعات استثمارية لرأسمال متقلب ، دور
متزايد للتوفير القوي واستعماله كقروض للدولة على المدى الطويل ، ولصالح بعض
الفئات الكبرى ، مم يساعدها على بلوغ النطاق العالمي) .

يتوضح التركيز المالي اليوم من خلال القوة المتزايدة للشركات الكبرى متعددة
الجنسيات ، التي تأخذ غالباً الطابع القومي (حالة فرنسا) ، ويظهر تطوراً غير منظور
يبدل بسرعة البنى الاقتصادية والاجتماعية للبلدان الصناعية الرأسمالية (التحول من
الصراع ، إلى منافسة احتكارية سياسية ، تقسيم عالمي للعمل ، تطوير الصكوك ،
انتشار الأجور، تراجع البورجوازية الصغيرة التجارية ، توجيه الاقتصاد، أو عكسه

نحو رأسمالة⁽¹⁾ الدولة ، الخ . . .) .

Turkmène (Climat)

تركيبي (مناخ)

في علم المناخ - مناخ قاري جاف ، شتاؤه معتدل وقليل الامطار ، صيفه حار وجاف : هو تبعد قاري للمناخ السوري ذي الميول المتوسطة ، امتداده : الطرف الشمالي للسلاسل الايرانية .

Texture

تركيبي

في علم وصف الصخور - ترتيب البلورات داخل صخرة بلورية . يعتري هذا التعبير الكثير من الالتباس لأنه يدمج أحياناً مع كلمة « بنية » (هندسة الصخرة في مجملها) . يستعمل بعض المؤلفين هذين التعبيرين كمرادفين بينما يستعملهما البعض الآخر بمعانٍ مختلفة (« Précis de pétrographie » (Jung) . نميز : 1 - تركيب محجب حيث تكون للبلورات المقاييس نفسها مع كثير من البدائل : تركيب أبليني aplitique ذو حبوب ناعمة كثيراً ، تركيب بيغماتيبي Pegmatitique تستطيع عناصره بلوغ عدة سنتيمترات من الطول ، و تركيب سفاقي porphyroïde حيث تتجاوز بلورات كبيرة من بلورات أصغر منها . 2 - تركيب محجب صغير يحتوي على بلورات كبيرة متصلة ببعضها بعجينة من البلورات الصغيرة جداً . 3 - تركيب بركاني أو microlitique حيث تترج بلورات مرئية بالعين المجردة مع بلورات ميكروسكوبية ناعمة ومستطيلة ، هي الميكروليت microlite . 4 - بنية زجاجية ، لا تحتوي على بلورات ، مؤلفة من زجاج لا شكل له .

في علم التربة - تركيب حبيبي للتربة ، يحدد بالكميات النسبية لعناصره المعدنية مصنفة حسب كبرها بعد تفتت الركامات . تمثل التربة الناعمة مجموعة العناصر (الركامات ضمناً) الأصغر من 2 ملليمتر . وهي تنقسم إلى : رمال خشنة (2 ملم إلى 0,2 ملم) ، رمال ناعمة (0,2 ملم إلى 0,02 ملم) ، حث (0,02 ملم إلى 0,002 ملم) ، صلصال (أصغر من 0,002 ملم) ، إن تقييم أهمية الكميات النسبية من هذه الفئات يسمح بتحديد الأنماط التركيبية للأتربة : اتربة رملية ، غرينية ، صلصالية ؛ أتربة صلصالية - غرينية ، غرينية - رملية الخ . إن الأتربة ذات الأغلبية الرملية هي خفيفة وحارة (الأتربة الشيليسية) ، الأتربة ذات الغالبية الصلصالية هي ثقيلة وباردة ، الأتربة الغرينية تميل إلى أن تصبح خفافة .

(1) رأسمالة : محورين معام الدولة إلى نظام رأسمالي اقتصادي .

(أنظر : حقل glaçage) . تتوافق « الأراضي الصالحة للزراعة » مع الأتربة ذات التركيب المتوازن .

Structure hydrologique (لحووض نهر ، لمنطقة)
(d'un bassin-versant, d'une région)

تنظيم خاص لمجموع الخزانات التي يحتويها حوض نهر والتي تشكل مائياً هذا الحوض أو هذه المنطقة هو تنظيم مائي للمنطقة المعنية مع جميع إنحداراتها الخفيفة والقوية وشبكاتها المائية المتفاوتة الكثافة ، وغطائها النباتي وأتربتها المتفاوتة السماكة ، وغطائها من الترسبات السطحية وقاعدتها الصخرية المسامية أو غير القابلة لامتصاص المياه . إن مفهوم التركيب المائي يتخطى كثيراً مفهوم البنية الهيدرولوجية باحتوائه التنظيم السطحي للأرض (إنحدار ، نبات ، تراب) .

حسب المناطق الجغرافية ، إن الأنهر الجليدية ، الوشاح الثلجي ، البحيرات ، الأتربة ، الترسبات السطحية ، القاعدة الصخرية مع أو بدون كارست ، الشبكة المائية والسدود الاصطناعية ، تشكل عدداً من الخزانات ، الصلبة أو السائلة ، السطحية أو الجوفية ، التي تتداخل ، خلال دورة المياه ، بين المحيط الجوي ومجرى الماء ، تمتلئ أو تفرغ بسرعة متفاوتة حسب قوانينها الخاصة للتعبئة والتفريغ . تتأثر التعبئة بالمتساقطات ، بالتبخر والجاذبية .

إن عملية واحدة قد تفرغ خزاناً لحساب آخر : الرشح يجفف الأتربة ويعبئ طبقة المياه الجوفية .

ليس للخزانات المختلفة التوزيع نفسه وجمعها على خط عامودي واحد يحدد المزروعات المائية* . إن التركيب المائي ، مع المناخ ، يؤثران في النظام المائي لمجري الماء وتطور منسوبها .

Thermocline ترموكلين ، منحدر حراري

في علم الاحياء وعلم البحار والمحيطات - طبقة حرارية انتقالية سريعة بين المياه السطحية والمياه الموجودة تحتها والتي حرارتها مختلفة .

Podzolisation ترميد

في علم التربة - أوالية تشكل تربة البودزول أو الرمدة المتميزة خصوصاً بالتفكك الكيميائي الكثيف لمواد الألمنيوم والسيليكات (صلصال) ، وتحليلها من المواد الحاوية للأكسيدات الأحادية ونصف وقليل من السيليس ، وتنجم عن تأثيرات

الدبال من نوع الدبال الخارجي* . من خلال وجود الشياخ الحامضي والصخرة الأم الراشحة والفقيرة بالمواد القاعدية ، يفرز الدبال الخارجي كميات مهمة من المواد الحامضية المتحركة والمستوية التي تسبب تقهقراً* في نسبة الصلصال وتسمح بغسل* حيوي للحديد والألمنيوم في الأفق A₁ والأفق A₂ (أنظر : مقطع جانبي) . تبدأ عملية الترميد من جراء هجرة الحوامض الفولفية الحرة القليلة التلون التي تتراكم في الأفق B₂ ؛ وتتابع عملية التحول أحياناً بهجرة الحوامض من النوع الدبالي الداكن ذات اللون الغامق وتتراكم في الأفق B₁ . ولا يحتوي الأفق A₂ عملياً أكثر من الكوارتز الحتاتي ويصبح مرمداً . محلياً إن الأفق B قد تخضع تصلب* بحكم التدرن والتملط بالحديد .
أنظر : صمان ، أورثستين .

Trophile تروبو فيل ، صامد
في الجغرافيا الحيوية - صفة لتكون نباتي مناخه خاضع لتغيير فعلي عنيف مما يترجم بتغيرات في النظام البيولوجي . وفي طبيعة النبات : مثلاً : سقوط الأوراق . الصامد هو كائن حي يتحمل تبعاً الجفاف والرطوبة .

Trust مروست
[مصطلح انكليزي]
في الجغرافيا الاقتصادية - نوع من الاتحاد المالي للمؤسسات ولد حوالي 1880 في الولايات المتحدة الاميركية ، ناتج عن ترتيب قانون الانكلو- ساكسون ، الذي يلحظ إمكانية الشخص إدارة أملاك غيره . استعمل روكفولر Rockefeller هذا القانون سنة 1882 بإنشاء أول تروست أميركي للبتروول ، الستاندرد اويل . واستطراداً ، فهو يدل على كل مجموعة مؤسسات متحدة تحت إدارة واحدة .

Trias ترياس
في وصف طبقات الأرض - أنظر : الحقب الثاني .

Tripton تريبتون
في الجغرافيا الحيوية - أنظر : بلاغوس .

Exogamie تزواج خارجي
في جغرافية السكان - هو البحث عن زوج خارج المجموعة العائلية الاساسية (عكس : زواج لحمي endogamie) .

Croissant de névé

تزايد الثلج
في علم الجليد - أنظر: ثلج حُببيّ névé

Équidistance

تساوي البُعد
أنظر: منحنيات المستوى .

Équiplanation

تساوي السطح
في علم أشكال الأرض - تسوية التضريس بتآكل الأقسام البارزة وردم الأقسام المحفورة تحت تأثير العوامل الجليدية ، دون نقل مواد أو بقايا خارج المنطقة الخاضعة لهذه الظاهرة . أنظر: تمهضب ، حتّ جليدي .

Floculation

تسيخ ، تندف
في دراسة الرواسب - تشكيل سبخات في مزيج من الجزيئات الغروانية اللاصقة تحت تأثير الانحلال الكهربائي . مثل : القاع الطيني الذي يسيخ في مياه البحر .

Aplatissement (indice d')

تسطّح (مؤشّر التسطّح)
في دراسة الرواسب - نسبة تعطيتها الصيغة $\frac{L+1}{2e}$ حيث L هو أكبر طول لخصاة ؛ 1 أكبر عرض و e الكثافة . كلما كان المؤشّر أكبر تكون الخصاة مسطّحة أكثر . مرادف : درجة التسطّح .

Aplatissement Terrestre

التسطّح الأرضي
في الجغرافيا التاريخية - الأرض ليست كروية تماماً لكنها إهليلجية (بيضاوية) منتفخة عند خط الإبتواء ومسطّحة في القطبين . توصل كل من نيوتن Newton (1687) وهيجنز Huyghens (1690) إلى هذا المفهوم بافتراضات نظرية . واستنتجا أن خطوط الزوال ليست دائرية إنما إهليلجية ذات شعاع إنحناء يكبر مع الاقتراب من القطب .

نظمت أكاديمية العلوم في باريس بعثتين متزامنتين إلى كل من لابوني Laponie والبيرو Pérou (1736 - 1735) مع بعثة قياس درجة الانحناء ، الأولى للقرب من القطب والثانية للقرب من خط الاستواء . وقد نجم عن ذلك تسطّح قطبي بما يقارب 1/300 . وقد نفذت عمليات مساحية أخرى للأرض لاقامة النظام القياسي وأكدت هذه العمليات أن المعدل الوسطي للتسطّح هو 1/298,25 وهذا التسطّح الملحوظ يشمل الكرة الأرضية بأكملها ، وليس فقط سطح المحيط .

وإن الجزء اليابس من الأرض ينظر إليه من خلال صورة التوازن المتلائمة مع الكتلة السائلة . وهذا يشكل برهاناً قوياً لصالح الميوعة الأولية للككرة الأرضية . أنظر : المجسم الناقص ، هيئة الأرض المائية .

Planation تسطيح
في علم أشكال الأرض - أنظر : تمهد ، تسطح .

Aplatissement (d'une crue) تسطيح (فيضان)
في علم المياه - أنظر : فيضان .

Télétoxie تسمم مسافي
في الجغرافيا الحيوية - أنظر : تفاعل حيوي .

Chaux, Chaulage تسميد بالكلس
في الجغرافيا الزراعية - هي عملية خلط التربة بالنيترات الحادية للكلس . أخذت الثورة الزراعية على عاتقها الاعتناء بتسميد الأراضي . أسفرت عملية التسميد في بريطانيا والكتلة الجبلية الوسطى عن زراعة واسعة للقمح والحشائش (في نهاية القرن التاسع عشر) .

Embouche تسمين الماشية
في الجغرافيا الزراعية - نظام تربية الماشية التجاري : يقوم التسمين على إنجاز تسمين البقرات في المراعي المقلدة . يكون مُسمّن الماشية وسيطاً يشتري الماشية الضعيفة ويستأجر مراعي ثم يبيعها من جديد مُسمّنة . أخذت مناطق النورماندي والشاروليه Charolais بهذا النظام المتطور مع تقسيم العمل (يتميز مُربي الماشية عن مُسمّنها) واستعمال قوي للرأسال (حيث الاعتسادات في التسمين تتلائم مع هذه المضاربة) .

Pénéplation تسهب
في علم أشكال الأرض - أنظر : سهب .

Tsunami تسونامي ، موجة بحرية زلزالية
[مصطلح ياباني]

في علم المحيطات - موجة صدم مولدة لهزة أرضية أو لإنفجار بركاني . إن انتشار موجته الكبيرة سريع ، عند وصوله للنشاطية يولد أمواجاً واسعة المدى ، عالية جداً ومدمرة كثيراً .

Régularisation

تسوية

في مورفولوجية الساحل وعلم المحيطات - تسوية: رسم الساحل بتحات التواءات وردم المناطق الغائرة، مما يعطي ساحلاً مستوياً [الإصطلاح الانكليزي graded-Shoreline]. ويمكن للبحر ايضاً أن يعمل على عدم التسوية بواسطة التحات المتباين على الأقل خلال فترة قصيرة من الزمن .

Maillage

تشبيك

في الجغرافيا البشرية - تخطيط شبكة ربط أو توزيع (مياه ، كهرباء ، سكك حديدية الخ . . .) تغطي في تفرعاتها مساحات إجمالية ذات أبعاد مختلفة . يُخفّف التشبيك من الحوادث الناتجة بسبب هذه التفرعات .

Dispersion

تشتت

في الإعمار - أنظر : موطن .

Amphidromique (point, région)

تشعبي (نقطة ، منطقة)

[في الألمانية : Drehwelle]

في جغرافية البحار والمحيطات - تقال عن نقطة يكون إرتفاع البحر* فيها معدوماً تلون خطوط تساوي المد* تدور حولها وتموضع شعاعياً بالنسبة لها (أنظر : حركة المد والجزر) . المنطقة التشعبية هي التي تحيط بالنقطة التشعبية ؛ تمتد خطوط تساوي المد إنطلاقاً منها خلال دورة المد والجزر . في البحار يزيد تعقيد أمواج المد والجزر من عدد النقاط التشعبية ، وقد يجعل من عملية تحديدها أمراً تقديرياً .

Orogénique

تشققي

في الجيولوجيا - صفة كل ما يتعلّق بنشوء الجبال . ويتشكل الترسّب التشققي في نفس وقت نشأة التواء .

Anaglaciare

تشكّل الجليد

في علم الجليد - ما يحدث خلال الدورة نصف الجليدية حيث يتشكّل الجليد ، يرافقه إنخفاض في درجات الحرارة وزيادة في التساقطات .

Formation super ficielle

تشكّل سطحي

في علم أشكال الأرض - مواد منقولة أو متجمدة لاحقاً تغطي الصخور القائمة وتشكل في مهلة محددة التربة . تتنوع التشكّلات السطحية من حيث مصادرها المختلفة . قد تنجم عن تحوّل في الصخور الموضعية وتعرف عندئذٍ بالتشكّلات المتحوّلة

مثل الرمال الغرانيتية والصلصال، أو عن تفكك صخرة كبيرة متداخلة مع التربة. معظم التكوينات السطحية ناشئة عن عملية النقل إما على الانحدار (رسوبات)، أو لمسافات طويلة (طمي، غرين ما تحمله الرياح: من الرمال أو اللوس)؛ وقد تكون مختلفة عن الصخور الموضعية.

لهذا التعبير عدة مرادفات. وحسب الموقع قد نتطرق إلى تسمية الرداء أو الحجاب عندما يكون التكوين كثيفاً على المنحدرات، والأجزاء المسطحة، وإلى اسم غطاء حتاتي أو طميي أو طبقة (طمي، حثات من الحصى والرمل...).

وقد يكون التكوين غير كثيف كمخزونات على الانحرافات أو الانحدارات. إن كل نمط من التشكل السطحي ينجم عن نشاط عامل التحات أو النقل. من هذه الوجهة نتكلم عن التشكل المترابط والمخزون المندمج مثل: ركام حجارة مجروفة بنهر جليدي؛ أو تشكل اللوس الناجم عن التعرية الهوائية. نحتفظ في المستودعات القديمة ذات الطبقات المتداخلة في القشرة الجيولوجية بمصطلح تعبيري يعرف بالترسبات المترابطة: وهي مخزونات مترابطة عميقة متحجرة.

Morphostructural

تشكلي بنيوي

في علم أشكال الأرض - صفة تُطلق على مشهد، أو تضريس، أو منطقة تميزها درجة معينة من التطور في الأشكال البنيوية. ويجمع النمط التشكلي البنيوي في الوقت نفسه بين معطى ثابت نسبياً: البنية، وعنصر تطوري، أشكال التضريس التي تتعلق بالتحات (P. Birot, «Morphologie structurale», 1958).

Formation climacique finale

تشكيل النمو النهائي

في الجغرافيا الحيوية - أنظر: ذروة النبات.

Ensoleillement

تشمس

في علم المناخ - أنظر: شمس.

Insolation

تشميس

في علم المناخ - أنظر: شمس.

Perturbation

تشويش، اضطراب

في علم الأرصاد الجوية - حالة جوية تتميز برياح عنيفة وامتساقات. أنظر أيضاً: جبهة وإعصار.

Diastrophisme

تشويه أرضي

في علم أشكال الأرض - النظرية التي تُرجع تكوين بعض عوامل الحت ، والاشكال الناجمة عنه إلى تحولات بطيئة أو إلتواء في القشرة الأرضية ؛ وقد أظهرنا جري أحياناً تفسير ترتيب المصاطب النهرية من خلال عملية التشويه / الأرضي . تناقض هذه النظرية تماماً مع نظرية الثباتية* ونظرية الكوارث* (نظرية التحولات المفاجئة) إنها تندرج مع النظريات السببية . أنظر : سببية .

Tchernoziom

تشيرونوزيوم ، أرض سوداء

[إصطلاح روسي]

في علم التربة - أنظر : تشرونوزيم .

Digitation

تصبّع

بداية يتفرّع* جليدي بالتكثيف مع تفاصيل طبوغرافية . إمّا على وقبات* سهل سفحي ، إمّا عند مستوى الأطراف الجليدية النهائية بين الجبال (أنظر سدّ جليدي) . وعلى صعيد المجلدات القارية ، كانت التصبّعات وراء بعض أشكال التجويف (finger-lakes) .

- التصبّع البحيراتي : رسم متشابك لصفاف بحيرات من أصل جليدي ، يعبر عن إنقسام تيار الجليد العميق لحظة تحقّق التجويف أو الحفر الإضافي ؛ إمّا أصله فيأخذ في ملتقيات الأنهار ، في تفرّعاتها أو في إمارات بنيوية محدّدة .

Désertification

تصحّر

في علم المناخ - تطوّر مناخي حيوي نحو تحويل منطقة ما إلى صحراء . بعيداً عن التبدّلات المناخية ذات المصدر الطبيعي ، نعزو أحياناً التصحّر الحاصل في بلدان جنّوب البحر المتوسط إلى النشاط الرعوي للبدو وإتلاف الأحراج المتلازم معه . تتحمل عملية حرق الأعشاب على الهاميش المداري لهذه الصحراء نفس المسؤولية في نشوء التصحّر

Diagenèse

تصحّر

في علم وصف الصخور - مجموعة العوامل التي بواسطتها يتحوّل ترسب طرى إلى صخر .

Cassure

تصدّع ، إنقصاص

في علم الحركات الباطنية - إنكسار في القشرة الأرضية أحياناً يكون مصحوباً بنقل نسبي لكتل صخرية . أنظر : شق ، شدخ .

Gélifraction

تصدّع بفعل الجليد

في علم أشكال الأرض - تجزؤ صخرة تحت تأثير جليد الماء المحتوى في شقوقها أو مسامها [في الانكليزية congelifraction ؛ وفي الألمانية Frostsprengung] . وتعبيراً gélivation (تصدّع صخري من جراء الجليد وهو تعبير قديم ولكن أقل تعبيرية ودقة) Cryoclastic (تقصّف صخري ، وهو أكثر علمية) هما مرادفان . يميّز التصدّع الكبرى الذي يؤدي إلى كتل كبيرة تبعاً للشقوق المرئية والتصدّع الصغرى الذي يؤدي إلى حبات أو شظايا متصدّعة (أجزاء صغيرة دقيقة) . وفي كل حال تسمى الأجزاء الناتجة أجزاء تصدّع جليدي gélifractions .

والتصدّع بفعل الجليد يزود طبقات الركام* ؛ إنه يُحدث ، في طبقات التصدّع الجليدي التي تعلوها طبقات أقلّ تأثراً بالجليد ، خرجات* تسمى وقاءات تحت صخرية . وفي أعلى الحدر قد تتشكّل مكامن أو حفر تصدّع جليدي تمتدّ عند السافلة برواق أو بمدخنة (أنظر حدر) .

أما السطوح والمنحدرات قليلة الميل أو خطوط القاع التي تغطّيها كلياً أجزاء تصدّع جليدي فتحمل أسماء مثل نهر الأحجار [في الإنكليزية rock-stream] ، بحر الأحجار أو بحر الصخور [في الألمانية : steinesmeer] ، صحراء التصدّع بفعل الجليد .

Congélifraction

تصدّع جمدي

[مصطلح إنكليزي]

في علم أشكال الأرض - أنظر : تصدّع بفعل الجليد .

Lithoclastic

تصدّع صخري

في علم أشكال الأرض - أنظر : تمّات .

Gélivation

تصدّع صخري من جراء الجليد

في علم أشكال الأرض - أنظر : تصدّع بفعل الجليد .

Exportation

تصدير

عملية بيع الانتاج القومي الى الخارج أو عن طريق المرور في البلد ، وتستعمل هذه الكلمة في خروج البضائع عن طريق الموانئ البحرية في التجارة الدولية .

نسمي التصدير غير المنظور دخول النقد الناتج عن توقيف حقوق إعادة الانتاج والشهادات ودفع خدمات الخبراء ومدفوعات السائحين الاجانب للبلد المعين .

Exoréisme

تصريف خارجي

في علم المياه - هو تنظيم المناطق التي تتوافق شبكة مساحة مياهها مع المستوى العام لسطح البحار والمحيطات
عكس : تصريف داخلي (انحباس المياه) =endoréisme = حالة إنحباس . المياه في المناطق التي تسيل مياهها دون أن تصل إلى البحر ، لوقوع هذه المناطق في أماكن منخفضة عن سطح البحر .

Endoréisme

[internal drainage : المصطلح الانكليزي]

تصريف داخلي في علم المساحة المائية - تنظيم المناطق حيث شبكة المساحة المائية ، سواء كانت مجرى فصلياً أو حتى دائماً ، لا تصل إلى مستوى القاعدة العامة للبحار والمحيطات ولكن قد تكون سبخة* أو سهلاً مغموراً ، أو بحراً أو بحيرة داخليين . عكس : تصريف خارجي exoréisme .

Drainage

تصريف المياه

في علم المساحة المائية - تجتمع مياه منطقة في شبكة أفنية تسمح لها بالجريان نحو السافلة .

- شبكة تصريف المياه : مجموعة أفنية منتظمة تؤمن تصريف مياه منطقة ما . وشبكة المساحة المائية هي شبكة تصريف المياه الطبيعية . وقد تكون هذه الشبكة داخلية التصريف* أو خارجية التصريف* .

- كشافه التصريف : تعبر عن عدد الكيلومترات من الأفنية في كيلومتر مربع من المساحة . أنظر شبكة مائية .

- في الجغرافيا الزراعية - تجهيز التربة لتصريف المياه الفائضة . يحدث ذلك بطريقة غير مباشرة من خلال الحراثة الخاصة للأرض . (أنظر : حرث الجدر) ، أو بطريقة حرفية بحفر خنادق أو قنوات . أما تصريف المياه الحديث وتجهيز الأرض بـ (قساطل الري) فقد شاع في شمال غرب أوروبا في نهاية القرن التاسع عشر ، تقليداً للنمط الانكليزي . وتتطلب أشكال تصريف المياه الصناعية اليوم دعم الدول . أنظر : بولدر .

Sublimation

تصعيد ، تبخير

في علم الأرصاد الجوية - أنظر : تبخر .

Peptisation

تصغير الجزيئات ، ببتدة

في علم التربة - العملية الكيميائية لتبسيط الجزيئات الكبرى اللاصقة إلى جزيئات

صغيرة قد تندمج في مزوجات متنوعة . وتكون عوامل تصغير الجزئيات في التربة من مكونات الدبال* أو السيليس ؛ أما المواد المصغرة جزئياتها (المبتددة) فهي هيدرات الحديد والألنيوم اللاصقة وقد تتحرك أحياناً على شكل مجمعات شبه ذائبة: كالحديد العضوي أو حديد السيلس .
أنظر : غسل التربة .

Plocage

نصفيج

في علم الرواسب - بروز صخرة رسوبية قليلة السماكة والامتداد . مرادف كلمة : كتلة pastille .

Induration

تصلب ، تيبس

في علم التربة - استمرار عملية التصلب أو التيبس في قسم أو كامل الأفق أو المستودع . هذا التصلب ناتج إما عن الإشباع بعدة مواد غروية لاصقة أو غيرها (من الحديد أو الدبال) تلعب دور الاسمنت بين الجزئيات السيليسية (أفق B من تربات البدزول) ؛ وأما عن التبلر الملحوظ (الدرنتات الحديدية والقشرات* الكلسية) . في جميع الحالات أن تعاقب الرطوبة والجفاف يضيف عليها أهمية كبرى .

Planification

تصميم

التصميم هو العملية التي تبدأ بإعداد مشروع (أو خطة) ما يتطلب الوسائل اللازمة لتحقيق الاهداف المحددة وينتهي من خلال هذا التحقيق من المرحلة التي اعتبرت ضرورية له « الخطة Le Plan » هي شكل تنظيمي للنشاطات البشرية : يتطلب تحديد الهدف الذي ينبغي الوصول اليه ، والأدوات المحددة والمرسومة لبلوغه . باستطاعة شخص أو شركة وضع تصميم كامل أو جزئي لنشاطاته . إن التصميم القومي هو وضع خطة متكاملة ، تتناول مجموعة النشاطات الاقتصادية والاجتماعية والثقافية وتهدف إلى إفادة جميع الجماعات الموجودة بأكملها ويعبر عنها عبر ممثلين . وقد فرض التصميم نفسه تدريجياً مهما كان النظام السياسي للبلدان بحكم الاشتراكية المتزايدة في النشاطات ، والترابط بين مختلف القطاعات ونزوع الدولة للتدخل دائماً في الاقتصاد .

هناك نوعان من التصميم القومي الكبرى هما : « التصميم الإلزامي - Planification impéative » الذي يميّز الأنظمة الاشتراكية في قراراتها الاقتصادية المركزية ، و « التصميم الموجهة planification indicative » الذي يطبق في الأنظمة الرأسمالية وفيه تشرف الدولة على جزء من الاقتصاد . بين هذين النوعين اختارت الدول النامية في

معظمها حلولاً وسطى . لكن في كل الحالات يعتبر التصميم عملاً سياسياً لأنه يفرض خيارات ذات أهداف لا تتم عبر عمل التقنيين وحدهم .

تستعمل طرق التصميم أحياناً في قطاع واحد من النشاطات (مثلاً خطة زراعية) أو في مكان معين (خطة لمنطقة ما) ؛ ولكن لا نتطرق فعلاً إلى تصميم إقتصادي إلا في حال المشروع القومي . عكس الخطة التي تأخذ تعابير عديدة ، لا يلتزم البرنامج بهدف أو بوسائل معينة .

Industrialisation

تصنيع

كانت تستخدم الكلمة ضمن مفهومين مختلفين : 1 - الانطلاق الصناعي أي النمو الصناعي في بلد كان يفتقر إلى الصناعة سابقاً : 2 - النشاط الصناعي الناتج عن هذا الدافع .

Classification des sols

تصنيف التربة

في علم التربة - نظام صناعي تراتبي لأنواع التربة التصنيف الفرنسي عام 1976 أمستوحى من علم أشكال الأرض الوراثي ، أما التصنيف الأميركي فهو وصفي قريب إلى تصنيف منظمة الأغذية والزراعة (الفاو F.A.O) - الأونيسكو . بيد أن التصنيف البرازيلي يخلط بين التصنيفين السابقين .

Granuloclasement

تصنيف الحبيبات

في علم الرواسب - ترسب* يمتاز بتصنيف عامودي تتابعي من العناصر الأكثر نعومة تدريجياً نحو القمة . وتأخذ كلمة granuloclasement نفس المعنى . نستعمل غالباً التعبير الانكليزي «طباقية متدرجة graded-bedding» أو تعبير «الترسب المدرج Sédi-mentation gradée» .

Orthophotographie

تصوير متعامد

في علم الخرائط : تصوير جوي من خلاله تبرز التغيرات في الصورة (الناتجة عن إنحناء محور الرؤية والتضريس الأرضي) حيث تصحح من خلال تحويلها إلى مناطق صغيرة ويكون المسقط التصويري مسقطاً متعامداً مع تبدل دائم في معدل المقياس بالنسبة للتضريس .

والسطح المتعامد هو الوثيقة الحاصلة من خلال تجميع ، التصويرات المتعامدة ، ويملك الخصائص القياسية للخريطة (مركز الخرائط الفرنسي C.F.C.) .

Estivation

تصنيف ، خمود

في الجغرافيا الحيوية - تكيف كائن يعيش تحت حرارة وجفاف الصيف آخذاً

بطريقة عيش بطيئة (مثلاً : فقدان المياه جزئياً) .

Inflation

تضخم

في الجغرافيا الاقتصادية - حالة اقتصادية يكون الطلب الاجمالي أعلى من العرض الاجمالي ، هذا ما يسبب اختلالاً بين مجموع الطلبات النقدية أي المصاريف الممكنة واحتمالات العروض . وتحدث التسوية بارتفاع عام للأسعار ينجم عنه . إنخفاض في قيمة النقد (أنظر : نقد monnaie) لأن قيمة النقد في الاقتصاد الوطني تركز على القدرة الشرائية التي يمثلها هذا النقد .

Relief isobarique

تضريس متساوي الضغط

في علم الأرصاد الجوية - أنظر : ضغط pression .

Relief

تضريس ، نتوء

في علم أشكال الأرض - نتوء على سطح الكرة الأرضية : تلة أو جبل . تقاس أهمية التضاريس بامتدادها ، وارتفاعها أو إشرافها ، مقدرة حسب إرتفاعها عامودياً عن قاعدتها . إن ارتفاع التضاريس هو المسافة ، المقاسة عامودياً ، بين أعلى قممها (مستوى البحر) . بالنسبة للأشكال الكبيرة التي يزيد ارتفاعها على مئات الأمتار فإنها تشكل تضاريس ضخمة ، أما الأشكال الصغيرة فهي تضاريس صغيرة . أما التضاريس القزمة فلا يتعدى ارتفاعها عدة أمتار . إن وصف التضاريس هو اوروغرافيا (جغرافية الجبال) | orographie ، هذا الاصطلاح يدل أيضاً على ترتيب التضاريس وانتظامها في منطقة ما : جبال الألبلاش هي منتظمة أما تضاريس كورسيكا فهي مضطربة . إن قياس التضاريس هو قياس الارتفاعات oronomie (إصطلاح قليل الاستعمال) .

تختلف أشكال التضاريس حسب نشوئها وبنيتها ، لذا التمييز بين التضاريس البنيوية relief structural ، إصطلاح مطبق على كل شكل يذكر بالبنية أثناء حدوثه ، وتضاريس التعرية التي تتميز بأنها غير بنيوية بل تشكل جزءاً من (المجسمات modelé) .

تميز من بين التضاريس البنيوية التضاريس الاصلية أو المباشرة وهي نادراً إجمالاً ، أن حجمها وأشكالها ناتجة فقط عن عمل القوى الباطنية (تكتونية أو بركانية) مثلاً : بركان حديث العهد ، إنحدار تصدع ناتج عن هزة أرضية ، والتضاريس المشتقة أو المتفرعة reliefs dérivés وهي كثيرة مثلاً : النجد ، إنحدار خط تصدع . إن التضاريس المشتقة التي لم يغيرها التحات كثيراً تسمى شبه أصلية Pénéprimitifs .

عندما تكون للتضاريس الاتجاه نفسه كما للانحرافات التكتونية فهي تضاريس موافقة :
كالمحذب أو حفرة إهدام . في الحالة المعاكسة تكون تضاريس انقلابية مثلاً : حفرة في
محذب ، أو وادٍ معلق .

بالنسبة لتضاريس التحات ، من الأفضل التكلم عن الأشكال المجسّات
Modelés أو الأشكال الناتجة عن التحات الذي يولد خسارة المواد وخلق الحفرة . فتعبير
« تضاريس مقعرة » يجب الغاؤه واستبداله بأشكال مقعرة ، إن تضاريس التكوّم هي
أشكال ناتجة عن عوامل التحات مثلاً : كتيب ، المخروط الترسيبي . . . إن
التضاريس المتمايزة هي التي تحتوي على اختلاف واضح في الارتفاعات بين أعلى نقاطها
وأ أسفلها : هذه هي حالة الجبال والتلال .

Pincée تضيّق ، تقوّض
في الحركات الباطنية - كتلة منهارّة بين شقين تبدو من خلالها الأراضي الرسوبية
متثنّية من جراء حركات الضغط الناجمة عن الانهيار أو اللاحقة له (رصّ) .

Homométrie تطابق النمط
في علم الرواسب - خصائص ترسّب أو مخزون حتاتي مصقول جدّاً ومرتب جيداً
بحيث تكون كل العناصر لها أبعاد متساوية .

Stratification تطبّق ، تنضيد
في علم طبقات الأرض - تنظيم أو حالة الطبقات . يوجد التطبّق عندما تتعاقب
طبقات من نوع مختلف عدة مرات في الترتيب نفسه لتشكل تكديساً لوحات مرّحية
صغيرة . نميز ، حسب ترتيب الطبقات ، تطبّقاً أفقيّاً ، تطبّقاً متقاطعاً (تسمى أحياناً
بالمطابقة الخطّية) مع وجود طبقات مائلة داخل طبقات أفقية وتطبّقاً متدرّجاً . سطح
المطابقة هو مساحة جامدة متماسكة تفصل بين طبقتين (مرادف : فاصل المطابقة Joint
de stratification) .

في علم الأرصاد الجوية - أنظر : جو .

Stratification thermique تطبّق حراري
في علم البحار والمحيطات - توزيع للحرارات المحيطية بشكل طبقات متعاقبة ،
الأكثر برودة هي عادة في القاع . ينتج عن ترتيب المياه حسب كثافتها ، عمقها ،
والتغيرات المناخية الفصلية على السطح (تتدخل في الأعماق التدفئة الكظمية) . يمكن
أن يخنفي خلال عدة أشهر (التجانس الحراري الفصلي Homothermie
saisonnère) ، ويمكن أن يضطرب بظواهر الصعود* upwelling ، السلسلة

cascading ، التقارب ، convergence ، التباعد ، divergence ، الخ . (أنظر : كتلة ماء) ، أو يترك المكان أحياناً لتطبّق حراري غير عادي أو عكسي يُسمّى الثنائية الحرارية* .

Éluviation

تطمي

في علم التربة - أنظر : غسل التربة .

Colmatage

تطمية

في علم أشكال الأرض - ردم إنبهار بترسبات طميية بشكل عام ، سد الشقوق في صخرة متماسكة بترسبات دقيقة .

Développement

تطور

في الجغرافيا الاقتصادية - هذا التعبير شائع جداً في قاموس المصطلحات الاقتصادية والسياسية ، ويستعمل بغموض . إذا أردنا أن نجد له أو نعطيه المعنى الدقيق ، يجب أن نقابله مع عبارة النمو . يختص النمو بزيادة الأبعاد الاقتصادية (مؤشرات الانتاج) والتطور يعني التقدم نحو الانتشار المتكافئ للمؤثرات في نمو المجتمع بأسره ، والحصول على استقلالية متطورة . وهو يتطلب تحولات نوعية وتغيرات في البنيات الاجتماعية والاقتصادية . نأخذ البلدان الصناعية كمرجع لصورة النمو العامة ، حيث نقيّم وضعية مختلف البلدان ونصنفها من بلدان متطورة أو نامية ، إلى بلدان في طريق النمو أو البلدان ذات النمو البطيء . من معايير القياس الأكثر سهولة خارج القسمة الفردي للانتاج الداخلي الصافي وإيقاعات تقدّمه ، وكذلك حساب معدل الديون .

Évolution

تطور ، نمو

يطبّق التعبير في مختلف مجالات الجغرافيا ، تطور في علم أشكال الأرض ، التطور الاقتصادي والاجتماعي ، ضمن الإطار العالمي أو بشكل أدقّ في إطار الدول أو المناطق .

في علم التربة - تطور التربات : تحوّل في خصائص التربة* وفي المقطع الجانبي* تحت تأثير تكوّن التربة* pédogenèse : إذا يتميّز تطور التربة بفترة تكوّن ، بطور حدائنة (تربة قليلة التطور) ، بفترة نضج واحتمالاً بتطور إرتجاعي . يتوافق نضج التربة مع أوج التربة pédoclimax ، وهو طور توازن بين المقطع الجانبي ، والمناخ والنبات الأوجي . على العموم ، تنزع التربات إلى التطور نحو أوج التربة : إنّه التطور التقدّمي

(تمثل التربة للمناطقية* تقريباً أوج تربة) . وبالعكس ، . يتعد التطور الارتجاعي عن أوج التربة ، إما بواسطة عودة التربة للحدثة (نحات) ، إما بواسطة تقهقرها* . عادة يتبع تقهقر التربة تقهقر النبات في المناخ المعتدل : يكون البودزول* تحت الأراضي البائرة ألفة الحمض طور تقهقر التربة السمراء* في الغابة الأوجية المورقة .

في الجغرافيا الحيوية - التطور التقدّمي أو الارتجاعي : تحوّل في الوسط (تربة ، تشكّل نباتي ، المدى الجغرافي الحيوي* ، النظام البيئي*) مقدراً بالنسبة للأوج* . يوجد تطوّر إرتجاعي عندما يتقهقر الوسط ، تبعاً لعملية تقهقر (إنسانية* مثلاً) ، ويتعد عن توازنه الأوجي . ويوجد تطوّر تقدّمي عند اختفاء عامل التقهقر وعندما يعيد الوسط بناء نفسه ويقترّب من أوجه (مرجة مهجورة تعود إلى الغابة) . أنظر نسق من النبات .

Hachure

تظليل ، ترقين

في علم الخرائط - إشارة تستخدم لتمثيل التضريس على بعض الخرائط الطبوغرافية (خاصة الخريطة القديمة لفرنسا بمقياس 1/80000 والتي عرفت بخريطة الدولة العظمى) . وهي أسطر موضوعة حسب خطوط الانحدار الكبرى لتبرز أشكال التضاريس وفق إتفاقية محددة (مركز الخرائط الفرنسي C.F.C) .

إنها إسقاطات أفقية للخطوط شديدة الانحدار ، بحيث أن الطرق كانت تتبع شبكات المياه التي تجري على الأرض . هذه الطريقة هي تجسيم للرسم بالريشة الذي استعمله قدامى الجغرافيون لترجمة المشهد الطبيعي (رسم 13) . وكانت مفضّلة من قبل اللجنة الخرائطية عام 1802 ، ثم للخريطة الفرنسية التي سميت بخريطة الدولة العظمى عام 1817 ، كتمثيل للتضاريس أكثر وضوحاً للعين وأكثر تأثيراً من منحنيات المستوى* .

لمعالجة الصعوبات في إظهار الجوانب الممتدة من خلال خطوط التظليل الطبولة جداً ، نلجأ إلى تجزئة خطوط الميل الكبير الأكبر لتشكيل صفوف مرتكزة على أفقيات متساوية المسافة تظهر الخطوط عليها عامودية . « يحدّد الترقين جزءاً من خط الميل الأكبر المحصور بين منحني مستوى » (ج . ألنيهاك G.Alinhac) .

خضعت خطوط التظليل في فرنسا والبلدان الأخرى إلى بعض القواعد في اختيار أبعاد منحنيات المستوى وتحديد الجوانب وسماكة التظليل . إذا افترضنا وجود الاضواء وفقاً للضوء السمتي تأتي معظم خطوط التظليل متراصة ، وتظهر الورقة قائمة وسطح الأرض يترك أبيض .

كي تتطابق نفس درجة الألوان دائماً مع نفس الانحدار نستعمل معايير تجعل من السهولة رسم خطوط التظليل . في خريطة المقياس $1/80,000$ تظهر السكابة ثابتة ، مرسومة بمخمسات وذلك حسب البعد الذي يتغير فيما بينها ؛ وهي مساوية للربيع من طولها . نستعمل بالتساوي في علم الخرائط كلمة تظليل للدلالة على رسم بخطوط دقيقة متوازية مطعّمة على بعض الخرائط بالألوان رمادية أو مربعات .

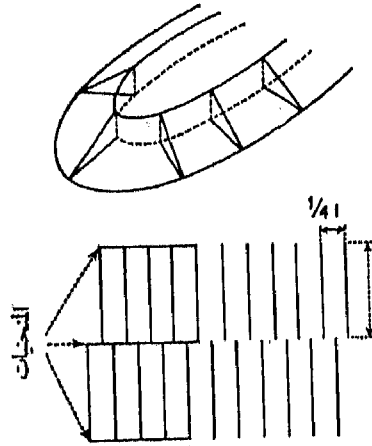

رسم 13 - خطوط التظليل Hachures

Coopération, coopérants

تعاون ، متعاونون

اقتصاد ، سياسة - مساعدة ثقافية ، تقنية ، اقتصادية وعسكرية تصل إلى البلدان النامية ، على قاعدة الاتفاقيات الملزمة للطرفين ، وذلك عن طريق البلدان الصناعية . تُستثنى منها المساعدات المالية الخالصة التي من أهدافها الاقتطاع أو الأخذ بالاتفاق المواد الخام التي تنتجها البلاد النامية . يصنف الوكلاء المكلفون بتنفيذ هذه البرامج من المساعدات بالمُتعاونين .

Coopérative de consommation

تعاونية استهلاكية

في الجغرافيا الاقتصادية - شكل مؤسسة أو مشروع يخضع لقطاع التجارة المفرّق وذلك حسب قوانين الحركة التعاونية (أنظر تعاونية) . من خلال عملية التجارة بالمفرّق حسب رأي أصحاب النظريات الأوائل ، إمتدت التجربة التعاونية تدريجياً إلى مجمل الاقتصاد . ولم تتحقق هذه النظرية كلياً ، لكن في القطاع التجاري يبقى النمط التعاوني هو الأبرز . وقد نمت الجمعيات التعاونية في شبكة الكوب coop والكونسوم Konsum في بريطانيا العظمى ، ثم بُعثت في فرنسا وأوروبا الوسطى وخصوصاً في البلدان

الاسكندنافية حيث إنخذت أشكالاً أكثر حداثة (المخازن الكبرى ، الاسواق الواسعة ، وتجمّعات دائرية إلى جانب المحلات في الحي ، أو مخازن القرى التقليدية) .

أخذت المجتمعات التعاونية تشكل عنصراً فعالاً في التجارة المتكاملة في وجه المشاريع المتشعبة في القطاع الرأسمالي . وعرفت موقعها من خلال الخدمات العامة (مراكز الشراء ، الادارة) إضافة الى وحدات إنتاجية واشتدّ ساعدها في استمرارها الدائم في مواجهة البُنْيَات التجارية ، محافظة على موقعها إلى جانب المخزن الصغير المجاور لها على إيديولوجية التعاونية (توجيه وإعلام للمستهلك) ، وخلقت مساحات واسعة للمبيعات وشكلت حضوراً أثناء عمليات التنظيم المدني الأساسي .

تعاونية تجارية ، شبكة تجارية Chaîne Commerciale

شكل تنظيمي مشروع أو عدة مشاريع تجارية تشترك في الوظائف التموينية (ربما بعض الوظائف الانتاجية) ، والتوزيع وتبني شبكة مهمة نوعاً ما من محلات المرفق . حسب أنماط هذه التعاونية ، نلاحظ عدة حالات :

1 - عندما تكون هذه الوظائف المتنوعة متكاملة تقنياً وقانونياً ومالياً في مشروع واحد ، لذا يصبح هناك توافق بين مشروع تجاري وتعاونية تجارية وتشكل مجموعة التعاونيات القطاع التجاري المركزي أو التجارة المتكاملة .

2 - تنطبق حالة التعاونية التجارية على شكلين جديدين من الاندماج بين المشاريع مما يسمح بالتمييز في التجارة المستقلة ، وبمقابل التجارة المتكاملة ، التجارة المشتركة :

- إن « التجمعات التعاونية للتجار » التي يجيها تجار المرفق هي كناية عن مجتمعات تشبه في قانونها التعاونيات ولكن وظائفها وخصائصها تبقى مميّزة عن وظائف وخصائص التعاونيات الاستهلاكية التي تهدف الى تحصيل الأرباح للاعضاء ، وأسعار التكلفة لبعض المواد وتشرف على وظائف الوسطاء (فرق المشتريات ، اختيار الممولين) .

ب - بعث في الولايات المتحدة تعريف « التعاونيات الارادية » أو الطوعية . وهي كناية عن اشتراكات تتم بين مشاريع لتجارة المرفق ومشاريع لتجارة الجملة ، وتنظم معاً عملية الشراء والبيع والادارة ضمن احترام للاستقلالية القانونية والمالية للمنتسبين .

إن مجموعة تجار المرفق تقيم قواعد عملها في المناطق والارياف بينما تعمّم هذه التعاونيات الطوعية جميع الأقاليم والوطن بأكمله ، كما هو قطاع النسيج وتجارة العقاقير والخردوات والمواد الغذائية على الخصوص .

Coopérative agricole

تعاونية زراعية

تحت هذا المصطلح عموماً (مشروع يشارك فيه المزارعون) ، تميز عدة أنماط مختلفة من الجمعية البسيطة التي أنشئت لتركيز المنتوج في القرية إلى الحياة الجماعية المتكاملة . تتشابه الدرجات الرئيسية المذكورة للتعاونية سواء في المنطقة نفسها أو على مستوى الأمة .

1 - التعاونيات الزراعية «الخدمائية» تتم من خلال مشاريع مخصصة لحساب الاستغلال الزراعي الذاتي . وقد انتشر هذا النمط في أوروبا الغربية في نهاية القرن التاسع عشر ، عندما طُرحت مشاكل الشراء ، البيع ، التحويل ، التخزين . نجد في فرنسا أكثر من أربعة آلاف تعاونية يعمل فيها مئة ألف عامل . بعضها عبارة عن اتحادات كبرى (كإتحاد الألبان النورماندية) تتنافس مع الصناعات الكبرى الخاصة . تتدخل التعاونية أيضاً في النظام الزراعي لتحسين الانتاج الفردي في السوق الصناعية . (ج . ب . بيون ، J.P.Peyon ، «التعاون الزراعي في فرنسا» ، أطروحة جغرافية ، باريس ، 1983) .

2 - التعاونيات الزراعية «الاستثمارية» تفرض مشاركة أكثر دفعاً على مستوى العمل الزراعي نفسه . بروز إدارة متعاونة ، وجهاز تقني متعاون . في البلدان النامية ، بدأت القرى الحديثة بالهيكلية التعاونية القوية (آلية العمل ، ري ، تخزين وغيرها) . وهذه التعاونية ذات الطابع الاقتصادي تحاول أن تستند على التقاليد القديمة المشتركة (المغرب ، بوليفيا ، المكسيك وغيرها) وفي النظام التعاوني «ejido» في المكسيك يسود التملك الشبيه بالملكية الفردية للأرض .

3 - التعاونيات الزراعية الجماعية (الماركسية أو غيرها) تفرض إلغاء الملكية الخاصة . وفي الواقع ، إن درجات التعاون الجماعي متعددة جداً . في الكولخوز الروسي فإن تربية الحيوان في «الأرض المسورة» والبيت يبقيان خارج التعاونية الكبرى .

ظهرت في الصين خلال الفترة من 1950 إلى 1960 كل التجارب التعاونية مروراً «بالتعاونية شبه الاشتراكية» - إستثمارات في العمل المشترك - إلى التعاونية الجماعية حيث العمل الزراعي هو القاعدة الوحيدة للشباب . أنظر : وحدات إدارية شعبية Communes populaires .

C.U.M.A

تعاونيات استعمال الأداة الزراعية

في الجغرافيا الزراعية (فرنسا) - تضاعفت التعاونيات الزراعية لاستعمال الأداة

الزراعية في فرنسا منذ عام 1950 بصورة إدارية أفضل (C.U.M.A). ولا تضمّ
التعاونية إلا القليل من المزارعين والعمل الفردي يشجعهم أكثر. أنظر: تعاونيات
. coopératives

تعداد ، إحصاء (السكان) **Dénombrement (de population)**

« هدف الإحصاءات السكانية الحصول على معلومات عن حالة السكان في فترة
زمنية معينة . نحصي أكثر الأحيان تزامناً مجموعة السكان في بلد ما : نقول عندها أننا
قمنا بإحصاء عام . كما قد تنحصر عمليات الإحصاء بفتة من السكان أو جزء من
منطقة ؛ وهذا ما يعرف بالإحصاء الجزئي . مهما تكن الأسباب فإن كلمة تعداد أو
إحصاء تتضمن عمليات شاملة ، بمعنى أننا نحصل على معلومات عن كل الأفراد
الذين يشكلون السكان أو الفتة الخاضعة للدراسة .

يجب التمييز بين التعداد الجزئي والتحقيقات العينية » (قاموس المصطلحات
الديموغرافية المتعدّد اللغات « الأمم المتحدة ، 1958 ، ص : 16) .
في أحسن الأحوال ، يعطي الإحصاء أهمية لاقامة لوائح إسمية .

في الجغرافيا التاريخية - قامت إدارة النظام الفرنسي القديم بعدة محاولات لانهاء
السكان ، المنازل ، المواشي ، المحاصيل وغيرها ، وجاءت النتائج مرتبطة بطريقة
البحث المطلوب .

قام أول إحصاء عام في فرنسا على المواطنين العاملين عام (1790) ، مقروناً
بتحقيق لجنة الصدقة . بعدها أسكت البلديات بسجل السكان (نيسان 1794) ثم
أقامت جداول إسمية للسكان (تشرين أول 1795) ؛ وكل التجارب التي لحقت
إستحققت تسمية إحصاء ، رغم عدم التأكد من الطرق المتبعة حتى عام 1836 حيث
تردّدت دوائر الإحصاء العام في فرنسا بالأخذ بمصطلح الإحصاء أو مصطلح التعداد .

« يتعلق تحديد الإحصاءات بكفاءة الجهاز الإداري والامكانيات المالية لكل
دولة . نقوم بجمع الإستمارات التي تدرسها الإدارة وتملاً بإعداد المحصين بواسطة
الموظفين أو العاملين في الإحصاء وذلك حسب المستوى الثقافي والوعي الحضاري
للسكان . يختلف تنوع الإحصاءات ودقتها حسب البلدان . عندما تكون المعلومات غير
مؤكدة أو تكون الدولة عاجزة عن تأمين الوسائل المادية لتطبيق الإحصاء أو التعداد

● « قاموس المصطلحات الديموغرافية المتعدّد اللغات » ، الأمم المتحدة ، قسم الشؤون الاقتصادية والاجتماعية ،
نيويورك ، 1958 » .

العام . الشامل ، نلجأ إلى تحقيق على عيّنات يمكن إعتبارها صادقة في تمثيلها ، لمعرفة تركيب شعب ما قدرنا من جهة أخرى مقداره الإجمالي بالوحدة الإدارية » .

حتىّ اليوم ، لم تتمكّن المنظمات الدولية (الأمم المتحدة) من أن تعتمد في وقت واحد إلى إحصاءات في كلّ البلدان أو في عدد كبير منها . ومن هنا تبقى مقارنة النتائج محدودة .

تعدّد الزوجيات Polygamie

ما يختص بزواج المجتمعات أو العائلة التي تحتوي على عدة نساء لرجل واحد (المجتمعات الإفريقية ، المجتمعات الإسلامية) . يعتبر هذا الزواج متخلفاً لعدة أسباب وخاصة الاقتصادية منها .

تعرج Sinusité

في علم المياه - قسم غير مستقيم من مجرى ماء ، يمكنه إحتواء موجات منتظمة نسبياً أو عقفات مقرنة متتالية . إن انعطافات* النهر هي تعرجات منحنية يبلغ قوسها 180 درجة على الأقل ، منتظمة مع مجرى غير متماثل .

تعرج ، التواء (تضريس) Plissement (relief de)

في علم أشكال الأرض - كانت تضاريس البنيات المتعرجة (هـ . بوليفغ H.Baulig) كانت معروفة أيضاً باسم التضاريس المتعرجة (عند إ . دي مارتون E.de Martonne) في كتابه « البحث في الجغرافيا الطبيعية » ، 1927 حيث لم يظهر الاصطلاح إلاّ عرضاً صفحة 792 : « لانقلاب التضريس المتعرج » ؛ وقد تطرّق إليه ماكس دريو Max Derruau في مؤلفه « مدخل إلى علم أشكال الأرض » 1956 ، عنوان الفصل الثامن ، القسم الرابع) . ويفضل عدم استعمال التعبير الأخير لأنه يوحي بتبدّل تكتوني لدن للتضريس ؛ يجب العودة إلى اصطلاح هـ . بوليفغ أو استعمال الصيغ : تضريس تعرج (أي مشتق من التعرج . . .) وهو غير واضح نوعاً ما ، ومن الأفضل استعمال اصطلاح « تضريس ذو بنية متعرجة » .

من بين الأنواع التشكيلية البنيوية للتضاريس ذات البنيات المتعرجة تميّز النوع الجوراسي الذي يختص بتضاريس مطابقة* ، والنوع ما قبل الألبّي أو تضريس الانقلاب* ، والنوع الألباشي* الناتج عن سطح تمهّد والنوع الكارباتي حيث تختلط الأشكال الناتجة عن البنيات المتعرجة المركبة من المسطحات والأعماق (دي مارتون ، « بحث في الجغرافيا الطبيعية » ، 1927) . إن التضاريس الأولية في كل من أنواع الجوراسي ، وما قبل الألبّي ، والكارباتي هي نفسها في معظم أجزائها ؛ وهي تعطينا فيما

بعد تعريفاً للمصطلحات المهمة :

- تضاريس مطابقة : الجبل mont هو تضريس ممتد يتطابق مع سقف محدب من الترسبات الصلبة ؛ وعبارة الجبل المتفرّع تخصّص للتضريس المتشابه الذي يبدو في قلب هوة واسعة ؛ وغالباً ما تكون معظم الجبال تضاريس* متفرّعة ، ونحتفظ بالعبارة السابقة في معناها الحصري . إن الامتداد ، المحوري للحفيرة الذي يشكل الجبل قد يخفي السقف تدريجياً . يشكّل طرفه المشعشع « عقب لفافة* » . إن الأخوار المنحدرة غير المتساوية التي تعترض جوانب الجبل هي سواق صغيرة (ruz) . يظهر بين ساقيتين أحياناً « متعرّجة » [بالفرنسية chevron وبالانكليزية flat-iron] ، ناتئة بشكل مثلث ذي رأس متجه نحو القمة . والممر المنخفض الذي يخترق الجبل هو « الانقصاص الجبلي cluse » الناشط ، أو الميت وفقاً لعبور مجرى مائي فيه أو إنعدامه ؛ وتُستعمل كلمة فرنسية أخرى (Clue) للدلالة على الانقصاص الجبلي الشعبي في حفريات الصخر المتكثّل الخالي من نواة الصخر الطري ؛ أما المجاز الضيق goulet فهو الممرّ الذي يحرّز مداميك السقف الصخري : « للانقصاص الجبلي إذاً عنقان - Les Massifs de la Grande » (J. Blanche, «Chartreuse et de Vercors», 1931) والوادي الذي يتوافق مع قعيرة هو « واد عريض Val » .

- تضاريس الانقلاب : كلها تتطلب تطابقاً تركيبياً في الطبقات الصلبة والطبقات الطرية (صلصال ، جمر ، نضيد) . الهبطة (أو المنخفض الممتد) هي منخفض طويل واسع في الصخور الطرية في وسط حفيرة* تعرّضت للمسح . وتستخدم هذه العبارة خصيصاً للتضاريس البنيوية المنعزلة في الأحواض الترسبية (رسم رقم 14) . والحفيرة المجوّفة في الطبقات الناعمة تُعرف باسم الوهدة ؛ وظهور جبل متفرّع من وسط وهدة يقسم هذه الوهدة إلى منخفضين أحاديي الميل . إن بروز الصخور الصلبة المتتوية على شكل قعيري يحدث وادياً جائئاً يعرف غالباً باسم « قعيرة جائمة » . وقد يترك التهديم الجزئي للوادي العريض الجائم شواهد جوانب مقاومة للقعيرة على شكل « جناح مقعر Volet symclinal » . والمنحدرات الصخرية التي تشرف على وهدة أو تتاخم وادياً عريضاً جائئاً هي منحدرات قوية إذا كان ميل الطبقة الصلبة محصوراً ما بين 10 و30 درجة ؛ وتكون تسنّات (بالانكليزية hogbacks) إذا كان الميل من 30 إلى 70 درجة . في تضريس ذي حواجز (النوع الأبلاشي*) ، من الصعب تقابل الوهدة والوادي ويصحّ استعمال المرادف : الأخدود الأبلاشي* . ومنحدر الجانب المقلوب هو الانحدار العلوي للثنائية المتمددة القعيرية . والانخفاض المحوري للثنائية الحنيرية الخالية من الوهدة تميّزها حلقة إنحدارية تحجز الوهدة على الطرف حيث تبدو الثنية في إنسياخ ،

إنه إنحدار نصف دائري يمتد عبر المنحدرات الصخرية العامودية التي تشرف على الوهدة

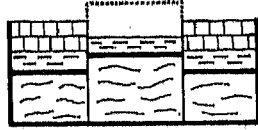
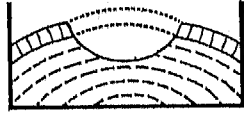

رسم 14 - تضاريس إنقلاب
(في تركيب متعرج وفي تركيب متصلدع)

Exposition

تعرّيض

في علم المناخ - إتجاه مكان أو منحدر بالنسبة لاتجاه الأشعة الشمسية أو الرياح السائدة . في الجبال ، نُميّز بين المنحدرات المواجهة لنصف الكرة الجنوبي تحت اسم (سفح مشمس موقع مشمس) ، والمنحدرات التي هي بمواجهة النصف الشمالي : (سفح ظليل ، الوجه الآخر ، المقلب ، المكان المُظَلّ) .

بالنسبة إلى التساقطات ، يميز بين المنحدر الهوائي الذي يتلقى أمطاراً جبلية غزيرة والمنحدر ما تحت الهوائي وهو جاف بسبب تأثير الرياح الجافة الحارة التي تهب ربيعاً كرياح الفونة foehn .

Dénudation

تعرية

في علم أشكال الأرض - أنظر : نحاتّ .

Nivation

تعرية ثلجية ، تعرية جليدية

في علم أشكال الأرض - مجموعة الظواهر التشكيلية الناجمة عن التأثير المباشر للثلج والجليد السطحي ؛ هذا تحديد « ف . إي . ماتس F.E.Matthes » في كتاب (Glacial sculpture of the Big Horn Mountains 1899- 1900) ؛ وقد نشر مفهوم هذا التأثير « أي . مارتون E.Martonne) في بحثه في الجغرافيا الطبيعية ، 1947 ، مُشيراً إلى مجموعة العوامل التكوينية للمناطق التي تلعب فيها الثلوج دوراً بارزاً باستثناء التأثيرات الجليدية . واليوم يميز المؤلفون الجدد بين التكوين الثلجي للظواهر الناجمة عن البرد أو تجمّد المياه (الأثر الجليدي*) المعروفة عادة باسم : الظواهر حول الجليدية . وبين الأشكال الرئيسية الجليدية الأصيل : الافاريز الجليدية (أنظر : ج . فيرز G.Viers ، « بلاد الباسك الفرنسية وبارتبوس ، 1960) وعرفت أيضاً بالشقوق في

لافريز عند « ج . ديمنجوت J.Demangeot » ، علم أشكال الشقوق الادرياتيكية ، (1965) : وهي كناية عن سطوحات تمتد تحت الرياح في قمة ما ، أو تعلوها تلقاً خالية من النبات وحتى من التراب (رسم 15 : أشكال التعرية الثلجية) .

مكامن التعرية الثلجية les niches de nivation : تتجاويف شبه دائرية في أعلى منحدر ناجمة عن تجمع الثلج الأسن ، وتزايد كميات هذا الثلج المتجمع يعرف باسم ركامات الثلج الحبيبي التي تتراكم على أطرافه السفلى أنقاض ثلجية تشكل ممرات ومخاريط جرفية . والأشكال الناجمة عن المجاري التي تسيل تحتها أو في محيطها ليست ثلجية بل تعرف بالأشكال الثلجية المتداخلة لوصف الرسوبات تحت الثلج وهي تسمية اشتقاقية غير ملائمة . (ماكس دريو Max Derruau ، « بحث في علم أشكال الأرض » ، 1965) .

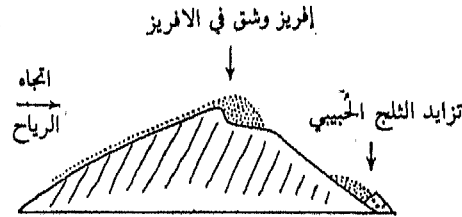

رسم رقم 15 - أشكال التعرية الثلجية

Suspension

تعليق ، إرتكاز

Légende

تعليق ، مفتاح

في علم الخرائط - خلاصة تفسيرية للاتفاقات المتبنية ، التي تسمح بقراءة الخريطة .

Habillage

تعليق على رسم

في علم الخرائط - مجموعة التعليقات والصور الخارجة عن نطاق الخريطة ، (مركز الخرائط الفرنسي) . يحتوي التعليق على : الإطار ، مجموعة النقاط والخطوط المحيطة المساحة المحددة للخريطة ؛ العنوان ، اسم ورقم الورقة ، المصطلحات ؛ تعليقات عن مساحة الأرض . (ترقيم بالدرجات أو الغراء لخطوط الطول والعرض ، المتوازيات ، بداية التريعات وتصوير المنحدرات) ؛ وطبوغرافياً (طبيعة السطح ، المعدل وتاريخ أخذ المعلومات) ؛ وخرائطياً (مصادر ، المقياس البياني ومقياس الألوان) ، نرى في الخرائط القديمة خصوصاً الإطار التزييني والمنمّقات « زخرفات تزيينية » تحيط العنوان

والاهداء والمقياس والمصطلحات .

Flottage

تعويم

نقل الأخشاب المقطوعة وجعلها تعوم في مجرى الماء .
في الجغرافيا التاريخية - كان يطلق اسم عوامة على القطار الخشبي الذي كان يستعمله الرجال في المجرى المائي ، والمرفأ العائم هو المرفأ أو المكان حيث يجري تعويم الأخشاب أو أخذها منه . وكان التعويم الطريقة الوحيدة لتسيير الأخشاب ، خاصة المستعملة منها للملاحة .

Torage

تعبير

في علم المياه - أنظر : منحني التعبير .

Alimentation

تغذية

في الجغرافية البشرية - تحدد لمجموعة من الناس وفق التقديرات الكمية والاصناف النوعية . التقييم الكمي يظهر بعدد الوحدات الحرارية لكل إنسان في غضون يوم واحد . الحد الأدنى لإنسان عادي يمارس جميع نشاطاته هو 1800 وحدة حرارية في اليوم ، أما الحد الأقصى من الوحدات الحرارية التي سجلت في البلدان المتقدمة «أميركا الشمالية وأستراليا» مثلاً هي 3000 وحدة . وهذا التقييم الكمي يفرض التصنيف في الوزن وفي الوحدات الحرارية للغذاء الأساسي للإنسان من خلال فئات الغذاء الثلاث الكبرى : سكريات glucides (فقيرة وغنية) ، دهنيات أو شحوم lipides ، أو هيولييات Protides وهذه الأخيرة تدخل في تركيب الانسجة والخلايا للجسم . ويجب أن نأخذ بالحسبان وجود أو نقص أو فقدان عناصر غذائية تساعد (الفيتامينات Vitamines) في تعويضها .

على العكس فإن سوء التغذية Sous-alimentation يحدد بنقص في عدد وكمية المواد الأساسية : حيث عدد الوحدات الحرارية قليل ، وفقر في المواد ذات القيمة الغذائية اللازمة ، سكريات زائدة وأيضاً هيولييات وينجم عن هذا النقص في الغذاء نقص في الفيتامينات اللازمة مما يسبب «داء نقص الفيتامينات Avitaminoses» .

تحمل هذه المقاييس طابعاً مجرداً لأنها تمثل جماعات مختلفة التركيب الاجتماعي حيث توزيع الغذاء يحصل بطريقة غير عادلة ، وحيث لا يؤخذ أيضاً بالحسبان عدم الانتظام الفصلي في توزيع متوفرات الغذاء المحصور في الاقتصاديات الزراعية المعيشية (إستهلاك ذاتي) . يتطلب وصف النماذج الغذائية تحديد أنواع الاطعمة التي تشكل النموذج الغذائي : نماذج نباتية مرتكزة على القمح والشعير والأرز ، نماذج الألبان للشعوب

الرعاة ، نماذج تركز على الانتاج البحري (نموذج اللحموم) .

لخص ب . فيدال دي لابلان P.Vidal de la Blache تصنيفاته للحضارات الغذائية التقليدية ، كما أثبت أ . أنجل E.Engel أن مصاريف الغذاء الضرورية تتجه نحو التناقص (بطريقة نسبية) على ضوء الاستهلاك العام والدخل المرتفع .
في فرنسا مثلاً لم يدخل في حساب مصاريف المنزل سنة 1982 سوى 20% من المصاريف العامة .

بالتعميم في علم المياه : التزود بالمياه عن طريق نهر أو بحيرة أو ركام ثلجي أو طبقة مائية .

في علم الجليد : المظهر الإيجابي للنظام الجليدي حيث يسحب تساقط الثلوج على منطقة الحبيبات الثلجية التي تزايد في الجزء الأعلى من المنطقة (منطقة التغذية) حيث يتم :

- تغذية مباشرة للمساحة بأكملها حتى للحبيبات الثلجية أو النهر الجليدي ؛
- تغذية غير مباشرة من الجروف للمساقط الثلجية ؛
- تغذية إضافية تنشأ من خلال ركود الرياح التي تحمل الثلج من منحدر الرياح إلى منحدر تحت الريح (أنظر : منحدر ، إفريز) .

ويجب الإشارة الى معرفة اختلافات الكثافة الثلجية وقياس التغذية بالგრارات أو السنتيمتر المربع أو السنتيمترات المائبة .

تغور
Epigénie
في علم أشكال الأرض ، وعلم المساحة المائبة - إقامة وإنحصار مجرى مائي مع واديه في بنية من الصخور الصلبة ، لا تكون ظاهرة قبل الانخساف القاع (ف . ف . رتشتوفن F.V.Richtofen ، 1886) .

يتم تكوين الوادي المتغور من خلال غطين أساسيين :
1 - التفرض Surimposition : في هذه الحالة كان تركيب الصخور الضخمة مقنعاً بغطاء متقصف من الصخور سهلة التفتت ، أو إن مجرى الماء كان قائماً على مساحة مسطحة تكشف صخوراً متنوعة .

2 - الأسبقية L'antécédence : في هذه الحالة ، كوّنت الحركات التكتونية اللاحقة لإقامة المجرى المائي بنية (ضهر ، حيزي) دون أن تؤثر على مجرى الوادي : مثال .

وادي الموز La Meuse في الاردين l'Ardenne ، فرنسا (ج . و . بويل J.W.Powel ،
 . (1875)

أحياناً يُستعمل خطأً التّفوّر والتفرض أحدهما مكان الآخر .

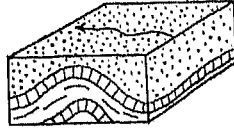

رسم 16 : التّفوّر بواسطة التفرض

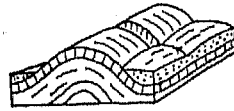

تفّور (شق ، صدع) Retrait (Fente, fissure de)

في علم أشكال الأرض - شقوق في المواد الصلصالية نتيجة جفافها . إنّ شقوق
 التّفوّر أو شقوق التجويف تشكّل أحياناً شبكات متعدّدة الأضلاع ؛ وهي تحضّر لعمليّة
 الانزلاق* عندما تكون مفتوحة على منحدرات .

Absentéisme

تغيّبية

عدم الانتظام في الذهاب إلى أماكن ومنشآت العمل . تطبق على البلدان النامية
 المتجهة نحو التصنيع . وتستعمل كوصف لأصحاب الملكيات العقارية غير المقيمين على
 أرضهم خاصة في البلدان الخاضعة إلى ملكيات إقطاعية .

تكمن حالة خاصة عن التغيّبية عند مالكي كروم العنب في السهول اللانغدوكية⁽¹⁾
 المنخفضة

Éolisation

تغيّر بفعل الريح

في علم أشكال الأرض - أنظر : ريحي .

Seiche

تغير مستوى الماء

[Seiche, Xlbestandige Gezeit : الألماني]

في علم المحيطات - تذبذب مرحلي لمستوى البحر - ناتج عن الموجات المحلية المهتزة من
 الصدى الذي يولدها في حوض أو خليج ، وهو على عكس المد والجزر ، ليس ثابتاً ، لكن له

(1) نسبة إلى Languedoc ، إقليم فرنسي عاصمته تولوز ، يقع في الجنوب على البحر المتوسط ويضم الغارون
 والأود . (المترجم)

دورة خاصة . يمكنه أن ينتج عن مجموعات من الأمواج الكبيرة المتكسرة ، عن مجموعات من الأمواج ذات الدورة الكبيرة ، وعن تغيرات في الضغط الجوي .

تستعمل الكلمة نفسها في علم البحيرات : موجة ساكنة ذات فترة قصيرة تصيب مستوى الماء في بحيرة ، سببها تغيرات في الضغط الجوي وفي اتجاه الرياح .

تغيير البنية الاقليمية Restructuration régionale

مجموعة من الأفعال تهدف إلى إعادة تنظيم مساحة إقليمية تعاني ، من النواحي الاقتصادية والاجتماعية والجغرافية ، من أزمات عدم تأقلم واختلال هيكلها في بنيتها . لا يمكن لأفعال التغيير هذه إلا أن تطال التوزيع الجغرافي لهذه المشاكل ؛ للوصول الى هذه الغاية ، يجب أن تؤثر على القطاعات الاقتصادية التي تعاني من الأزمة (صناعة هرمة ، زراعة ، نقل) وعلى النتائج الاجتماعية للأزمات (سوء الاستخدام ، البطالة ،) .

إن التغيير في البنية ، الذي ينعكس في الحقيقة على الوجه الجغرافي ، يطال إذاً طرق المواصلات التي يجب أن تحدّث ، والمدن التي يجب إعادة تشكيلها وأخيراً الأشكال الشتى لاستعمال الأرض . إن ضرورة هذه التغييرات هي ملحة اليوم نظراً للمدى كثرة التدهور في الأحواض الفحمية . أنظر : الإصلاح الاقليمي ، الحلل الاقليمي .

تفاعل حيوي Interaction biotique

في الجغرافيا الحيوية - مجموعة العلاقات الدينامية بين كائنات من نفس المجتمع الحيوي . ووفقاً لطبيعة هذه التفاعلات يمكن أن نُميّز :

- 1 - المؤاكلة : « تفاعل بين فريقين يكون واحد منهما مستفيداً » (ليمي G.Lemée) (مثلاً : الشعيرة المثبتة على صدفة تسكنها صخرية ذيل) .
- 2 - التنافس : « منافسة تقوم بين كائنات عدّة على نفس مصدر الطاقة والمادّة عندما يكون الطلب فائضاً بالنسبة للمتوفّر » (ليمي) (مثلاً : المنافسة على الضوء بين أنواع تنتمي إلى طبقات * متعاقبة) ؛
- 3 - الشراكة : أنظر تكافل .
- 4 - الطفيلية : وضع نوع يتغذى على حساب نوع آخر مما يضعفه دون أن يقتله مثلاً الكسشوتية وهي حشرة طفيلية على مكنسية وهي منطقة معشوشبة ؛
- 5 - الافتراس : وضع الحيوانات المفترسة التي تنتقل للبحث عن المادّة الحيّة (أو الطريدة) الحيوانية أو النباتية ، مما يؤدي إلى تلفها .
- 6 - التكافل : تشارك تعاكسي المنفعة لدى أنواع مختلفة ؛

7 - التسمّم البعدي : تفاعل عبر بث موادّ سامة بالنسبة لبعض الأنواع ؛ ويتعلّق التسمّم البعدي بشكل خاص بالنباتات (مثلاً : نبات « إكليل الجبل » Romarain تُعرف في بعض البلدان العربية باسم « ندى البحر ») المترجم .

Bloom

تفاقم

إنفجار عنيف في عدد الكائنات الحية من حيوانية ونباتية نتيجة التكاثر غير المرتقب .
الناجم عن التقاء زمني بين العوامل الكيميائية والفيزيائية الحيوية المساعدة على التكاثر .
التفاقم السكاني قد يتبعه انهيار سريع من خلال جفاف المصادر الغذائية للمكان .

Désagrégation

تفتّت ، تفكّك

في علم أشكال الأرض - انفصال ميكانيكي لعناصر صخرة مركبة من معادن مختلفة : مثال الرمل الصلصالي أو صخر مركب من مواد كلسية ، غرانيت* وغيره

التفتت هو التجزئة التي ينتج عنها أجزاء صغيرة ، باستثناء حالة الصخور المركبة الخام . أنظر : تبدّل .

Thermoclastisme

تفتّت حراري

في علم أشكال الأرض - تفتت الصخور بتأثير تغيرات الحرارة دون تدخل الجليد .

Salzsprengung

تفتّت الصخر بواسطة الملوحة

[مصطلح ألماني]

في علم أشكال الأرض - تفتت الصخر بسبب تبلور الاملاح في الشقوق (H. Mortenson, «Das Gesetz der Wüstenbildung, 1950» أنظر : تبدّل .

Surimposition

تفرّض

في علم أشكال الأرض - أنظر : تفرّض .

Diffluence

تفرّع

في علم المساحة المائية - إنقسام مجرى ماء إلى شعب لا تلتقي : الروافد ؛ وتمتاز بهذه الظاهرة الدلتاوات .

في علم الجليد - إنقسام نهر جليدي إلى شعبتين تتقدمان باتجاه أسفل النهر ، من جهة وأخرى من وجية صخرية .

Succursalisme

تفرعية

شكل من التركيز الأفقي والعامودي خاص بالقطاع التجاري . تختلف الشركات من النوع التفرعي ، من حيث بنيتها ، عن شكل تجاري مركز آخر ، الشركات التي تدير وحدات كبرى للتوزيع (مخازن كبرى ، أو مخازن شعبية) بامتلاكها شبكة مؤلفة من عدد كبير من المخازن الصغيرة . تدل التفرعية على نوعين من المؤسسات متقاربين بخصائصهما التقنية والاقتصادية ، لكنها يختلفان بغايتهما : الشركات ذات التفرع المتعدد ، مؤسسات رأسمالية والتعاونيات الاستهلاكية .

مع التطور في وسائل النقل وجدت الظروف للتمدد السريع للتفرعية . تعود إحالة الصيغة إلى المراقبة الدقيقة للتسلييات والمبيعات التي تتم من مستودع رئيسي لمخازن متعلقة كلياً بالمقر الرئيسي للشركة علماً بأنها محرّكة من قبل مدراء منتسدين . يعتمد النظام على ترتيب جيد للنقل بواسطة المؤسسة ؛ وخصائصه الاضافية هي : وحدة الاسعار في جميع الفروع ، نقل الوظائف الكبرى إلى قلب المؤسسة نفسها ، اعتماد طرق حديثة في إدارة الأعمال .

منشأة بصلابة في التغذية فإن التفرعية مهمة كذلك تقليدياً في تجارة الأحذية ، من اختصاص الرجال (من ضمنها وظائف الانتاج والتوزيع) . كما في تجارة الوقود ؛ تطلق التفرعية فروعاً أخرى مع احتفاظها بمجالها المختار في قطاع التغذية .

تشمل التفرعية حالياً ، الاشكال المختصة ، بالتركز : بالإضافة الى فترات المراقبة المفتوحة أو الخفية الممارسة من بعض المجموعات القوية والقادرة ، أحياناً من خلال قواعد إقليمية ، فإن بعض تكتلات الشراء وجميع الشبكات المعقدة المنتسبة تزيد من قوة التفرعية في الجهاز التجاري الفرنسي . فتحت اندفاعها وتحركاتها ، تجري التفرعية منذ عدة سنوات تبدلات عميقة من بنيتها باختصار عدد نقاط البيع لكن مع تركيز وسائلها على خلق مساحة كبرى للبيع بشكل خدمة ذاتية . أنظر : شبكة تجارية متاجر كبير وسوق تجاري .

Évidement

تفريغ

في علم أشكال الأرض - وجود إنبهار عميق نسبياً بفعل عوامل الحت ؛ تؤدّي هذه الظاهرة إلى التهوية في التضريس (بالمقابل مع تقطيعها) .

Diaclase

تفسّخ صخري

في علم الحركات الباطنية - شق في صخرة صلبة . يكون التفسّخ الصخري عادة عامودياً أو مائلاً بالنسبة لمستويات التنضيد في الصخور الرسوبية أما في الصخور

البلورية (الغرانيت خصوصاً) فيكون غالباً منحنيًا ومصدرًا للمنسوب على شكل كرات .

Usucapion

تقادم مكسب

[لاتيني : Usu copere من Usucapio]

في القانون الروماني ، طريقة الامتلاك ، بالاقتناء أو بالاستعمال :
في افريقيا : « تحت شكل التقادم المكسب يحصل في معظم الأحيان نقل أملاك أراضي الزراعات الوقتية لمصلحة القبائل القروية حديثة الإقامة تتحقق تدريجياً بالأعمال ، وواقعها ينتهي بالفرض على المستفيد وعلى المالك . إن الصفة المتطورة والثابتة للتقادم المكسب تظهر بوضوح خاص ، عندما يبني مستوطن ، على أرض الزراعة الوقتية ، ملجأ من الأغصان ، ثم ، تدريجياً ، وبناء للحاجات المادية اليومية بغية تنظيم مستقبله ، يُشِئ dakha (مسكن دائم بعيد عن النواة الأساسية للقريبة)
H.Fréchou ، النظام العقاري عند Soussous في Konkoure الاوسط ، سجلات معهد العلوم الاقتصادية التطبيقية ، أيلول ، 1962 ، Sériew ، رقم 4 ، صفحة 155) .

Bombement

تقَبَب

في دراسة الحركات الباطنية - تغيير الصورة وتشويهها لمنطقة بأكملها .

Surrection

تقَبَب

في الحركات الباطنية - أنظر : نشوء الجبال .

Voûte mouillante

تقَبَب مبلل

في المورفولوجية الجيرية - القسم الأعلى من مجرى كارستي واقع على التقاء انحدارين ، بشكل تأتي المياه السائلة على تماس مع القبة .

Compoix terrien

تقدير الأراضي

في الجغرافيا التاريخية - من خلال مقاصة ، أو تقدير ، أو سجل ، حيث تسجل تحت إسم كل مالك ، جميع الأبنية وقطع الأرض التي يمتلكها . وتصنف فيها المحتويات وطبيعتها والمطابقات لكل قطعة . ويليه ملاحظات تتعلق بتقدير الدخل لكل منها ، أي قيمتها مقارنة مع تسعيرة مساحة المكان . وهذا هو دفتر المساحة الحقيقي .

وتتم عملية تقدير القطع بواسطة مُحَمَّنِينَ من خارج سكان الوحدة حتى تكون التقديرات أكثر ثقة وتضمن نجاحاً ، ونفس الشيء يطبق على الزراعة حسب نوعيتها وتقدر في عدة أماكن وفقاً لسلم فيه 12 درجة . وكان يحصل في حضور الملاكين

وجيرانهم لمنع الخلافات بينهم . جاءت هذه المؤسسة استجابة للتساوي في القطع . وهي تعود إلى بداية القرن الرابع عشر ، وشاعت في اللانغدوك خلال القرن الخامس عشر . إنها الآلة المالية الأكثر دقة وصحة مما يمكن تصوّره . وهناك فئة قديمة من هذه التقديرات تعرف « بالدوائر » تدرس الضرائب ليس قبل معرفة طبيعة الزراعة ، لكن بعد اجتياز المسافة ومعرفة مردود الحقل . تشكل هذه المجموعات من التقديرات المتحفظة بملفات في السجلات الجنوبية من اللانغدوك منجماً لبناء البنى الزراعية في هذه المنطقة . ونلاحظ أن هذه الاوصاف الدقيقة جداً ، غالباً ما تكون خالية من التصاميم . ولم تظهر هذه التصاميم إلا في القرن الثامن عشر .

Prévision démographique

تقدير سكاني

تقييم من خلال حساب الاحتمالات للتطور العددي لشعب ما .
أنظر : إنعكاس أو إسقاط سكاني .

Découpage

تقسيم ، تقطيع

في علم الخرائط - تجزئة خريطة كبيرة جداً إلى وحدات حقل أصغر ، وذلك بحكم تعذر تنفيذها قطعة واحدة .

القطعة أو الورقة هي وحدة التجزئة ؛ وتكون منتظمة إذا كانت مكونة من وحدة طبيعية من تقسيم منطقي ؛ غير منتظمة في حال كانت تتميز عن قطعة عادية من حيث أبعاد أو شكل الحقل ، مزدوجة ، إذا كانت مكونة من اتحاد وحدتين موصولتين من التقطيع ؛ وخاصة ، إذا كانت عبارة عن قطعة إضافية مختلفة عن القطع العادية .

لكل ورقة يخصص « إسم » يؤخذ على العموم من ضمن أسماء مواقع حقل الخريطة و« رقم » يكون المرجع العددي أو الأبجدي المخصص لكل ورقة .
لوحة التجميع : هي عبارة عن رسم يمثل حدود قطع التقسيم .

خريطة - الفهرس : هي خريطة مبسطة تظهر حدود قطع خريطة ذات مقياس أكبر أو مجموعة خرائط نظام خرائطي .

Distribution (Commerce de)

تقسيم ، توزيع (تجارة)

تستعمل عبارة التوزيع في القاموس التجاري مطابقة لعبارة تجارة المرفق . يتم التوزيع في الاسواق أو المعارض (نمط تقليدي) ، أو في مخازن لبيع المرفق ، تخصص تجاراً منفردين ، وتدرجياً ينتشر التوزيع في البلدان الصناعية بواسطة شركات تجارية كبرى ، تشيئ مخازن بيع متعدّد الاختصاص ، أو في المتاجر الكبرى . أما في الأرياف ، فيتم قسم من التوزيع إنطلاقاً من المدن الصغيرة والقرى الرئيسية من خلال شبكات

التجار المتجولين بسيارات الشحن . انظر : شبكة تجارية ، تجارة ، تخفيض أسعار ، مخازن ، متاجر كبرى تفرعية .

Division du Travail

تقسيم العمل

في الجغرافيا الاقتصادية - يرتبط معنى هذه العبارة بالمقياس الذي نعتد للنظر فيها . ففي المعمل ، تقسيم العمل هو عبارة عن تنظيم في الإنتاج يقوم على تجزئة كلية العمل الضروري لصنع منتج معين إلى عدد من الأعمال البسيطة ، يُعهد كل منها إلى عامل متخصص . إنه إذن نتيجة المكننة وانتشر بشكل خاص في السلاسل الصناعية الحديثة (صناعة السيارات مثلاً) . كما أنه طال عمل المكاتب ، بحسب درجة مكننته . ولهذا النهج حدود لا يمكن تجاوزها ، وإلا سُتلت قدرة العامل على العمل وخفضت نسبة إنتاجه وطاقاته الفعلية ، فيصاب بالارهاق العصبي ، الذي يعيق بالنسبة للامكانيات المتوافرة زيادة الانتاج الضخم .

وعلى مستوى المشروع ، يقتصر تقسيم العمل شكلين رئيسيين ، تطوراً كثيراً خلال العقود الأخيرة :

- على الصعيد الجغرافي ، إزداد انتاج الشركات المهمة في الأقاليم (اللامركزية) بوسائل ومعدات أولية غير مكلفة ، بعد أن تركّزت التقنية ومجالات الابحاث ومبتكراتها ، وإدارتها في المراكز (في فرنسا مثلاً ، نجدتها في المنطقة الباريسية) .

(راجع : أ . ليبيتز A.Lipietz ، « الرأس مال ومحيطه » ، ماسبيرو ، 1977) .

- على الصعيد التقني - أوكلت الشركات إلى وكلاء لها عدداً كبيراً من المنتجات والخدمات ، واحتفظت لنفسها بالمنتجات التي تتطلب خبرة عالية ، أو المعقدة ، أو الدقيقة الصنع .

وأخيراً ، ساهمت السرعة في التداول وعدم تجميد رؤوس الأموال ، إضافة الى التقدم في سرعة الانتاج وتطويره آلياً منذ 20 عاماً على تشكيل تقسيم عمل من النوع الذي أتينا على ذكره ولكن على صعيد عالمي . إلى التقسيم القديم ، بين البلدان الصناعية المنتجة للمواد المصنعة والبلدان المتخلفة المصدرة للمواد الأولية ، يضاف اليوم التخصص عند الشعوب في البلدان الأولى المتطورة ، خاصة في مجال الابحاث والصناعات الدقيقة ، بينما انتقلت صناعات المنتجات الواسعة ، المؤتمنة على درجات متفاوتة والتي لا تتطلب أكثر من عمال متخصصين ، إلى البلدان النامية التي يسعها أن تقدّم لها الأيدي العاملة المناسبة وبسعر رخيص . وإذا أخذت هذه البلدان تسمية « البلدان الصناعية الحديثة » فهذا لا يمنع ازدياد حدة تبعيتها وتخلّفها ، بالضبط بحكم

هذا التقسيم العالمي الجديد للعمل .

Centuriation

تقسيم هندسي

في الجغرافيا الزراعية - التقسيم الهندسي للأرض في سجل المساحة الروماني قديماً . من خلال محاور عامودية وخطوط موازية ومتساوية البعد تتحدد من جرائها الوحدات الزراعية أو الوحدات المثوية - بشكل عام هي مربعات بـ 2400 قدم لكل جهة أي ما يساوي 710 أمتار . إن الخرائط والصور الفضائية تكشف بقايا هذه الوحدات القياسية خصوصاً في تونس وفي فرنسا الجنوبية وفي سهل البو بالضببط حيث رسم القطع يأتي مقلداً لرسم السجل المساحي الروماني على طول خط إميليان . Emilienne

Desquamation

تقشر

في علم أشكال الأرض - أنظر : كتلة غرانيت .

Exfoliation

تقشر

في علم أشكال الأرض - أنظر : كتلة غرانيت .

Discordance

تقصف

في علم الحركات الباطنية - تقطع في مجموعة من طبقات الأرض تلاحظ من خلال ثغرة ترسب (إنقطاع الترسيب خلال فترة قد تطول أو تقصر) وترسب طبقات جديدة تشكل طياتها زاوية مع الطبقات القديمة (تقصف زاو) .

Cryoclastie

تقصف صخري

في علم أشكال الأرض - أنظر : تصدع بفعل الجليد .

Dissection

تقطع

في علم أشكال الأرض - أنظر : نموذج .

Dégradation

تقهقر التربة

في علم التربة - تنطبق على بعض مراحل تطوّر التربات (أنظر : تطور) . يدل هذا المصطلح على التحوّل التي تتلقاه بعض الخصائص أو المكونات التي تتشكل منها التربة : يُعبّر التقهقر أيضاً عن التبدلات التي تتعرض لها خلال المعادن العرقية ، دون تغييرات كبيرة في شروط التبدل الوسطي (في بيئات معتدلة حامضية « ومُنفتحة ») . في بعض الحالات القصوى ، يفقد تقهقر الصلصال إلى تحريب المعادن الطينية في الصلصال (كتربات البذول والتربات الحديدية) . تتلاءم التربات المغسولة

المتقهقرة مع المقاطع الجانبية حيث يميل المستوى A_2 إلى إختراق قمة المستويات B .
 ويترجم تقهقر بنية التربات الحصول على خصائص فيزيائية (النفوذية المسامية) غير
 ملائمة للحياة النباتية : إن الفقر بمادة الدبال في التربات المزروعة يُؤدّي غالباً إلى بنية
 تركيبية متقهقرة . أنظر : صقل .

تقود الزراعة في البلدان المدارية غالباً إلى تقهقر التربات بسبب فقرها وعدم
 مناعتها ؛ حيث يكون فقر التربة مصحوباً بالحث عموماً . وإن فترة الاستراحة الطويلة
 للأرض الغابية هي الجواب الشامل في المزارع المدارية وتقهقر التربات فيها . فهي
 تسمح بتجديد التربة ، وخاصة بإعادة تكوين مخزونات من الدبال العضوي . (ب .
 نورو P.Gourou ، « البلدان المدارية ») .

في علم المناخ - تقهقر المناخ : أنظر : مناخ

Sapement

تقويض

في علم أشكال الأرض - تجرية ، خاصة بواسطة المياه (أمواج البحر ، مجرى
 ماء) ، في أسفل منحدر يحتوي أساساً على شرفات شبه عامودية وفرجات تحضر لانزلاق
 الأرض أو لانهارها .

Reproduction

تكاثر

في علم السكان - تعبر نسب التكاثر عن مبدأ تجدد الاجيال الذي ينجم عن
 التدفق الداخلي (الخصوبة) والتدفق الخارج (الوفياتية) .

يُحسب المعدل الخام للتكاثر (معدّل كوزنسكي Kuczynski) حسب العدد
 الأوسط لمواليد الاناث الاحياء لكل امرأة في غياب الوفياتية . نحصل عليه من خلال
 ضرب الذرية النهائية بمعدّل أنوثة الولادات (0,488) .

إن المعدل الصافي للتكاثر يمثل العدد الوسط لولادات الاناث المنتظرة من المواليد
 الجدد . لذلك يجب إدخال الوفياتية .
 يمكننا إتباع حسابات مشابهة استناداً لولادات الذكور ، لكن الفائدة منها تبقى
 محدودة .

إذا كانت المعدل الصافي لتكاثر الاناث يساوي واحداً ، فذلك يدل على حلول
 جيل بجيل آخر بشكل دقيق (ركود سكاني) ؛ إذا كان أقل من واحد ، فذلك يبشر

● رولان برسّا R.Pressat ، L'Analyse démographique ، باريس ، PUF ، الطبعة الثانية 1969 ، ص
 242 و 247 .

باحتمال نقص ؛ وإذا كان أكثر من واحد ، فهناك احتمال زيادة . لكن المقصود فقط احتمالات بالنسبة للتغيرات الممكنة للخصوبة وللوفاتية خلال فترة التبديل .

Densification

تكاثف

في الجغرافيا المدنية - إنشاء منظّم أو عفوي لأبنية إضافية (سكنية أو غيرها) في نسيج مدني يحتوي على ثغرات غير متواصلة ، أو إستبدال عمارات قليلة الارتفاع بأبنية عالية مما يزيد في مساحة الأرضيات المتوفرة .

Symbiose

تكافل

في الجغرافيا الحيوية - أنظر : تفاعل حيوي .

intégration

تكامل ، تركّز

في الجغرافيا الاقتصادية - في الجغرافيا الصناعية يدل على سلسلة من العلاقات بين مؤسسات أو مشاريع ترتبط تقنياً ببعضها البعض : ويكمن « التكامل الانحداري Intégration descendante » في المبادرة التي تأخذها الصناعة من أعلى ، عكس « التكامل التصاعدي intégration remontante » الذي يتطرق إلى الصناعات من الأسفل أو من خلال برامج النقل والتوزيع . ويختلف عن الشركات الأفقية التي تضم صناعات متشابهة تقنياً وتقع على مستوى واحد من الاستمرارية الانتاجية .

وقد طُبّق التكامل الاقتصادي في ميدان الجغرافيا السياسية والاقتصادية على تجمّعات الدول المساهمة على المستوى الاقتصادي : « التكامل الأوروبي intégration européenne » من خلال إنشاء الاتحاد الاقتصادي الأوروبي (السوق المشتركة) .

« كما تطبق كلمة تكامل أيضاً على الزراعة التي تتطلب إتصلاً عضوياً مع مجموعة واسعة ذات طبيعة تجارية أو صناعية . كي لا يبقى منعزلاً عن الأماكن الاستهلاكية الكبرى (صناعة غذائية ، أسواق تجارية) يوقع المزارع إتفاقيات خارج حدود إدارة استثماره ولا يعود يدير استثماره إلى حدّ ما . تقدمت عملية التكامل الاقتصادي في مجال تربية الطيور في الولايات المتحدة إلى جانب تربية الخنازير وحتى الأبقار . وهذه « التجمّعات الزراعية - الصناعية » بقيت محدودة العدد في أوروبا ، حيث بقي الحلّ التعاوني حصناً ضدّ التكامل » .

Tectodynamique

تكتوني حركي

Tectonite

تكتونيت

في علم وصف الصخور - صخرة مطحونة من جراء الضغوطات التكتونية ومملّطة

من جديد بعد استقطابها معادن ثانوية . أنظر ميلونيت .

Tectonique des plaques

تكتونية الصفائح

في علم طبيعة الأرض - نظرية تقدم بها علماء اميركيون في طبيعة الأرض وتفترض أن الغلاف الحجري* منقسم إلى صفائح ، كتل صخرية ضخمة تشمل في آن معاً مساحات قارية ومحيطية ، بحركة على نطاق الانسياب* asthénosphère . إن تيارات الحمل* التي تظال الوشاح* هي في أصل تكون وحركة الصفائح .

في مناطق التمدد ، هناك صعود وتباعد للمواد العميقة على مستوى الغلاف الحجري الذي في مرحلة أولى ، يرقّ ويتحدب مولداً منطقة ذات نشاط بركاني قوي (مثلاً جزر هاواي) . في مرحلة ثانية ، يحدث تصدّع في القشرة الأرضية ويظهر خط القمة المحيطي (مثلاً خطّ القمّة في وسط الأطلسي) . يشكل الحسّف* الأوسط مكان تدفق كميات كبيرة من البازلت والتي تؤدي إلى تكون قشرة محيطية جديدة ممتدة على جانبي التضاريس الطولية بواسطة التيارات المتباعدة في نطاق الانسياب : هذه هي ظاهرة البساط المتحرك التي تؤدي إلى التجديد المستمر لقاع المحيطات .

في مناطق الضغط ، إن تقارب الخليتين (« منطقة الرشف »*) تسمح بالالتقاء ، ثم بالترابك لصفحتين ، حيث تمر واحدة تحت الأخرى غارقة في الغلاف حسب مساحة كثيرة الزلزلة وبانحناء 45 درجة ، مسطح بنيوف Plan de Benioff .

توجد عدة نماذج للاحتكاك :

أ - إذا كانت الصفحتان من كثافة مختلفة (مثلاً : صفيحة محيطية مؤلفة من البيريديوتيت* والبازلت* بمواجهة صفيحة قارية غرانيتية) ، تغوص الأكثر كثافة تحت الأخرى مولدة حفرة* عميقة جداً بالقرب من القارة حيث يرتفع على حافتها سلسلة جبلية (الأندس) .

ب - إذا كانت الصفحتان من كثافة واحدة ، يتأثر الاحتكاك بالسرعة النسبية . إذا زادت السرعة عن 6 سنتم في السنة ، تغوص إحدى الصفحتين تحت الأخرى مولدة حفرة محاطة بقوس بركاني . إذا كانت السرعة أقل من ذلك ، تبدعك الصفحتان وتولدان زيادة سماكة الغلاف الحجري (جذر*) وتقبب سلسلة جبال* .

إن تصادم الصفائح مسؤول عن تكون التضاريس المعقدة بينما يمر تباعدها ولادة وتمدد الأحواض المحيطية . بخلاف فرضية ويجنر Wegener ، فإن تكتونية الصفائح لا تعارض أو لا تنفي طفاوة القارات* ، بل تمدد قاع المحيطات ، بما أنها ترتكز أساساً على قياسات جيوفيزيائية (دفع حراري ، تشوه الجاذبية والحقول

المغناطيسية) ، مثبتة ومؤكدة بتحليل قليلة للصخور والرواسب ، يرفض بعض الجيولوجيين اعتبارها نهائية ويستعملونها كفرضية بسيطة للعمل .

تكثيف

في علم الأرصاد الجوية - المرور من بخار الماء إلى الحالة السائلة . وفي علم الأرصاد الجوية ، فالمرور إلى الحالة الجامدة (ثلج ، برد) أو التجمد يُعتبر تكثيفاً . يحدث التكثيف بالتبريد عند بدايات نقطة التندّي عند قيم قريبة من الشبّيع (100% من الرطوبة النسبية) ، تبعاً لمحتوى الهواء من نوايا التكثيف (nucleus) . وتعطي التكتيفات في الكتلة (التبريد عبر تخفيف الضغط أو عبر المزج مع هواء أكثر برودة) قطرات بلورية دقيقة معلقة في الهواء أو aerosol : إنّها الغيوم* ، والضباب* والضبابات .

التكثيف المتصل (مبدأ الجانب البارد) يعطي الندى (سائل) ، أو الملاح (الجليد الأبيض ويكون جامداً) ، حسب حرارة المركز الاساسي . يتغذى الندى من الغيوم التي تحمل قطرات مكثفة والتي تضعها بشكل حبيبات بلورية على النباتات ، الصخور ، الاشياء الثابتة أو المتحركة ؛ لا ينطبق عامل الندى على المناطق الجوية وعلى خطوط الكهرباء في الفضاء . يطلق على الندى والملاح أحياناً ، وخلافاً للأصول تسمية التساقطات الخفيفة .

تكرّس الجليد

في علم المياه - مدة ذوبان جليد الانهار في المناطق الباردة تصحب التدفئة الربيعية وذوبان الثلوج . يجرف فيضان* تكرّس الجليد قطع الثلج مُسبباً في أغلب الأحيان سدوداً جليدية* .

تكوّن التربة

في علم التربة - مجموعة العوامل الطبيعية والكيميائية والبيولوجية التي تشرف على تكوين وتطور التربة والتي تتناول أيضاً تفتيت الصخرة الأم والتحوّلات داخل المقطع الجانبي لها . نستنتج من جراء تكوّن التربة ثلاث مجموعات من العوامل هي :

1 - عوامل التفتيت مع مرحلة التقطيع والتفتت الكيميائي . يمارس هذا التفتيت الكيميائي على المواد المعدنية الاساسية وينجم عنه « مجّمع تبدّل » مؤلف من المعادن الذائبة وشبه البسيطة (كربونات وسلفات وكلور وغيرها) ومن معادن لاصقة غروية (صلصال وأكسيدات رطبة) .

2 - عامل الاغناء بالمواد العضوية إبتداء من البقايا النباتية المتحوّلة بيولوجياً إلى دبال . يكون الأفق A أو الأفق A₁ غنياً بالدبال ويميزاً عن مستوى الأفقين المعدنيين B أو

C . (أنظر : مقطع جانبي Profil) .

3 - مجموعة ظاهرات الهجرات* والترسب لعناصر مركب التبدل . أنظر : غسل التربة وتراكم .

Cryopédogenèse تكوّن التربة الجليدي
في علم أشكال الأرض - تكوين وتطور التربات وتشكلاتها السطحية تحت تأثير الجليد الذي يتشكل فيها وقتياً . أنظر : تربة جمدية .

Morphogenèse تكوّن تشكلي
في علم أشكال الأرض - نشوء أو تطور أشكال سطح الأرض تحت تأثير القوى الداخلية النمو (تحولات تكتونية* أو حركات تمعج* ، أو حركات بركانية) أو تحت تأثير قوى خارجية (عوامل التحات*) . والتكوّن التشكلي القائم تحت تأثير إرادة الإنسان أو دونها يعرف بالانساني . إن مجموعة الظواهر التكوينية التشكلية والأشكال التي ترجع إلى تأثيراتها في نفس النطاق المناخي تعرف بالنظام الشكلي المناخي (ج . تريكارث J. Tricart) أو نظام المناخ التشكلي (هـ . إنجلبرت H. Enjalbert) ؛ والتعبير الأخرى أكثر صواباً من الوجهة اللغوية إلا أنه نادر الاستعمال . وإسم « التشكل التكويني للأرض géomorphogenèse » يبقى أكثر دقة ويتجنب كل التباس مع العلوم الأخرى ويدرس أيضاً الأشكال (مثل علم الاحياء النباتية) .

Pédiplation تكوّن السهول الراحية
في علم أشكال الأرض - أنظر : سهل راحي .

Formation تكوين ، تشكّل
في علم طبقات الأرض - (1) تعبير شامل يدل على مجموعة من مخزونات الطبيعة المتنوعة . بحيث تميز سحناتها البيئة التي تحدث فيها (تكوينات بحرية ، قارية ، الخ . .) .

(2) مجموعة طبقات رسوبية غير متجانسة ، تتركز في نفس المكان وخلال فترة زمنية واحدة : مثل : الحثيت* أو الحث* .

Ferrallitisation تكوين التربات الحديدية
في علم التربة - عملية تشكيل التربات الحديدية . تتميز عملية تكوين التربات الحديدية بتبدل قاسٍ للمواد المعدنية الأولية الناتجة عن التحليل المائي المطلق أو للمواد

الكلسية المتحررة من الحديد والألمنيوم والسيليس . تمر العملية الميكانيكية هذه في ثلاث مراحل :

- مرحلة التبدل القوي مع فقدان مادة السيليس والمواد القاعدية عن طريق صرف المياه ؛ حيث يتراكم الحديد والألومين نسبياً .

- مرحلة تكوين الهامش الصخري أو المنطقة المنقطة المتحولة ؛ الغنية بمادة الكاولينيت المستحدثة التكوين .

- مرحلة غسل* السطح بسحب الحديد والألمنيوم تحت تأثير المواد العضوية الموجودة في الغابات ، وتكون غير ثابتة تماماً ، وتتراكم على المستوى B .

تتعلق طرق وكثافة تكوين التربات الحديدية بعامل تصريف المياه والصخر الأساسي الأم :

- على صخرة قاعدية أساسية (بازلت) في حالة تصريف جيدة (أعلى الانحدار) تتم عملية تكوين الحديد بسرعة ؛ حيث يستبعد كلياً السيليس ، وتتراكم المواد المتأكسدة بكميات كبيرة نسبياً (إفرازات الحديد ، والجبسيت والألومين المبلر) ؛ وينتج عن ذلك إتحاد من الكاولينيت يعرف بعملية التلف الألوميني ؛

أما على صخرة حامضية أساسية (غرانيت) تكون عملية تكوين الحديد بطيئة ؛ يتحد السيليس المتبقي بغزارة مع الألومين محدثاً توالد الكاولينيت الذي يتراكم في موقع قليل التصريف مُشكلاً « طبقة صلصالية صخرية سميكة » . وهو ما يعرف بصيغة تربة السيلال الموحدة . تتوافق دروع التربات الحديدية مع صلابة بعض السطوح الغنية بالحديد والألومين .

نستخلص عدة أنماط من هذه الدروع :

- درع متراكم نسبياً (نادراً ما يكون إنحداره من الصخور القاعدية) : أكسيدات من الحديد والألومين خاصة (بوكسيت) ، يتجمع مع فقدان كامل للسيليس والكاتيونات (حجر خُفان) .

- درع مُكدّس بالمطلق (على شكل غطاء) يحدث محلياً (أحواض وشقوق مائلة . .) وهو غني بالحديد المصحوب من الطبقات العميقة أو المنحدرات (غسل مائل) ؛

- درع ناجم عن التحات من جراء تفهقر الغابات والتربة الحديدية المدارية غير المدرّعة وذلك عن طريق تقطيع مستويات التربة ، وفقدان المياه فيها وتصلب في السطح B البادئ بالتأكسد (منطقة غينيا خلال الفصل الجاف ، سفانا الغابات) . أنظر : بوال

. Bowal

تكوين محدث Néogenèse

في علم التربة - إستمرارية تشكيل المعادن الصلصالية عن طريق التبلر إبتداء من العناصر البسيطة القابلة للذوبان والمتحررة من المياه أثناء عملية تفكك الصخور .
تقابلها الموروثات والتحولات المتقدمة . مرادفها : تشكيل جديد néoformation .

تكوين النقوش ، نقش Glyptogenèse

في علم أشكال الأرض - أنظر : نحات érosion .

تكيّف Accomodat, Accommodation

في الجغرافيا الحيوية - تبدل مورفولوجي ووظيفي غير وراثي ، أي مؤقت وقابل لأن يُعكس ، تحدّثه عند كائن ما الظروف الخاصة بمكان معيشته . مثلاً : النبتة العشبية التي تُصبح خشبية في الجبل . التقارب* هو التكيّف المشترك بين كائنات وسط واحد (مثلاً النباتات كثيفة الورق* في المناطق الصحراوية) .

تكيّف Adaptation

في علم أشكال الأرض

1 - تكيّف التضاريس مع البنية : وضع تتشابه فيه إتجاهات التضاريس والأودية مع إتجاهات البنية الجيولوجية : كما في الوادي الأعلى لنهر دويس Doubs ، وفي بعض التضاريس الابلاشية (تكيّف مع بنية تعرّج*) وفي منطقة غاليسيا⁽¹⁾ Galice (تكيّف مع بنية أصداغ جيولوجية وإنكسارات) . إن ظواهر تكوّن الأودية المستقلة عن طبيعة الأرض تؤدي غالباً إلى عدم التكيّف مع البنية .

2 - تكيّف شبكة المساحة المائية مع التضاريس : هي الحالة الأكثر شيوعاً ، وقد ينجم عنها عدم تكيّف إذا كان هنالك واد لم يستمر في انخفاض مجاور ، لكن في التضاريس المرتفعة القريبة منه كما هو في وادي نهر الموز Meuse بالنسبة إلى منطقة ويفر Woèvre المكوّنة على أقدام وادي نهر الميز في غرب اللورين حيث يتراكم التعرّض* .

3 - تكيّف النموذج المجسّم مع المناخ أو تكيّف مورفولوجية المناخ : يكون المجسّم خاضعاً في هذه الحالة للتكيّف التشكيلي الذي يفرضه المناخ السائد .

(J. Tricart et A. Cailleux, 1965) , (Introduction à la géomorphologie climatique).

4 - تكيّف النهر مع واديه : وضع تكون فيه النسبة بين منسوب النهر وعرض سهل الطمي شبيهة بالنسبة الملحوظة في نفس الوسط المناخي . بعد الاجتلاب* أو

(1) La Galice ، منطقة في شمال غرب اسبانيا عدد سكانها 3 ملايين نسمة .

تحوّل النهر ، يوجد عدم تكيف أو تكيف جزئي لمجرى الماء الصغير الذي يبقى في جزء الوادي المهجور : حالة نهر البار Bar في وادي L'Aire المتروك (في منطقة آردن الفرنسية Ardennes) . كذلك قد يكون التكيف الجزئي نتيجة تغير في المناخ .

في الجغرافيا الحيوية - تغيرات محدّدة ووراثية عديدة تحصل لكائن حي تحت تأثير البيئة . التكيف البيئي يؤدي إلى ظهور أنماط بيئية* التكيف داخل النمط الوراثي* نفسه . (أنظر : تكيف accommodat) .

Anastomosé تلاحم ، تلاق
علم المساحة المائية - مجرى نهر ذوروافد عديدة ، كثيراً ما تنفصل أو تتصل ببعضها البعض . أنظر : قناة .

Colline تلّ ، رابية
في علم أشكال الأرض - تضريس منفرد ومرتفع قليلاً (من 100 إلى 300 متر) ، تمتاز سفوحه عامة بمنحدرات لا يدخل إرتفاع التل في الحسبان لأن هنالك هضاباً قد ترتفع أكثر من اتلال ولا يمكن تصنيفها مع « الجبال » رغم إرتفاع بعضها .
في الجغرافيا الحيوية - تنطرق الى مرحلة نباتية من خلال التسمية étage collinéen .

Hum تلّ حجري
في المورفولوجية الجيرية - تضريس متبقّ من الكلس يرتفع فوق مساحة من الصلصال المتآكل وتحديداً في قاع المنخفض (الشكل الذي يأخذه عبارة عن تلّ منفرد كما يلاحظ في « بوبوفوبولجي Popovopolje في يوغوسلافيا) قد تتغير أشكاله من الهرمي ذو الاضلاع الظاهرة والرأس الحاد ، أو بشكل ممشوق (وتد Kegel) ذي رأس مسطح ، وقد يكون بشكل كتلة (صرح ، بُرج ، طوق) أو مستديراً كما يبدو ظاهراً في كوبا .

Kame تل ركامي
في علم الجليد - هضبة من الحصاة الغليظة نموذج عن الهوامش الجليدية .

- مصطبة التل الركامي **Terrasse de Kame** : معقد تراكمي للهامش* الجليدي منتصب على منحدر ؛ يتميز بنوياً بحبل ركامي ناجم عن التغير شبه النهري للمواد عبر المجاري الجليدية الهامشية . ونطلق عليه أيضاً اسم : مصطبة خارجية .

Pourrière تل رمل

Koum تل رملي

[مصطلح تركماني] رمل .

في علم أشكال الأرض - صحراء رملية في آسيا الوسطى .
أنظر : كثيب .

Drumlin تل الضأن (بيضاوي الشكل)

[مصطلح إيرلندي]

في علم الجليد - تلة بيضاوية الشكل ، ممتدة باتجاه انحدار الجليد . تتشكل من مواد الانجراف ، أو تحتوي على نواة حجرية موجودة جهة وصول الجليد مباشرة ، وتشير أحياناً إلى الترسبات الجليدية المنتشرة في الأنهر . الجليدية الألبية القديمة . تتجمع التلال الجليدية عموماً بشكل « مجموعة » لها إتجاه متسلط حاد .

Lunette تل قميري

في علم أشكال الأرض - أنظر : كثيب .

Talweg تلة ، خط القاع

[اصطلاح الماني]

في علم أشكال الأرض - خط يجمع النقاط الأكثر انخفاضاً في الوادي . في وادٍ تسيل فيه المياه ، تشكل التلة مجرى الماء الدائم أو غير الدائم (الكتابة القديمة هي thalweg ، ليس لهذه الكلمة مواز في اللغة الفرنسية وقد استعملت في اللغة الجغرافية المتداولة) .

في علم الارصاد الجوية - أنظر : ضغط جوي .

Allitisation تلف ألوميني

علم التربة - سيورة تبدل متواصل لسيطرة الحرارة والرطوبة مما يقود إلى نضوج المواد الثانوية حيث يسيطر بكثافة الألومنيوم بشكل هيدرو أكسيد : (الجيسيت $La gibbsite Al(OH)_3$) .

Téléphérique تلفريك

في الجغرافيا الاقتصادية - واسطة نقل لرؤوس الجبال معروفة بـ « أماكن مشاهدة » أو سبل الوصول إلى حقول الثلج المخصصة لرياضات الشتاء . إن الشكل الاساسي للتلفريك ، على مسافات قصيرة للوصول إلى أعلى أماكن التزلج ، هو كمصاعد التزلج .

يتألف التلوث من كابلات تتحرك عليها عربات تنقل عدداً صغيراً من الاشخاص . أما مساعد التزلج فتحتوي على أماكن فردية مجرورة . أنظر : سياحة والألعاب الرياضية الشتوية .

تلوث Pollution

في الجغرافيا البشرية - التلوث هو من إحدى الحسائر الأكثر حدة التي تصيب البيئة وسلامة الشعوب . ينتج عن انتشار النفايات والمواد السامة من جراء عدة عوامل في المجالين الصناعي أو الزراعي ، في الفضاء والمياه الجارية والبحر . في المدن تعتبر بقايا غاز الاحتراق للمحركات وعربات النقل من الأسباب الهامة في التلوث . كما يعتبر الضجيج ملوثاً في الأماكن المدنية (تلوث صوتي) . كما قد ينتقل التلوث من خلال كائنات ماصة للمواد الملوثة : التلوث الزئبقي عند بعض الحيوانات البحرية .

في الجغرافيا الحيوية - يفرق ج . ليميه G.Lemée بين التلوث الفضائي (دخان) وتلوث المياه (نفايات المدن والصناعات) وتلوث الاشعاعي (أشعة غاما) والتلوث عن طريق مبيدات الحشرات (د . د . ت ، D.D.T.) .

تلة Coteau

في علم أشكال الأرض - أنظر : هضبة plateau

تلة توندررا Tertre de Toundra

في علم أشكال الأرض - أنظر : تربة جمدية .

تليت Tillite

في علم الجليد - جرافات* جليدية قديمة جداً ، متحجرة ومتداخلة بشكل طبقات ضمن رواسب من نوع آخر (تليت العصر البرمي - الفحمي والعصر الكمبري الجنوبيين) .

تماس Contact ، ملامسة

في علم الجيولوجيا - العلاقة بين وحدتين جيولوجيتين . تحدث في المستوى حسب خط يُسمى خط التماس ، وتقطع حسب مستوى أو سطح التماس . التماس بين مجموعتين من الأراضي أمر غير عادي عندما تحدث حركات باطنية (تكسرات ، إقتحام أراضي لأراضي أخرى) ، يكون التماس عادياً عندما لا يخضع مصدره إلى تحولات بنيوية أو تحريك للصخور : ترسب ، صهارية ، تحول ، حت . إن تماس الطبقات غير المنسجمة والمخالفة تعتبر عادية .

Osculation

تماس ، مماسة

في علم أشكال الأرض - تهديم ملتقى نهري ضيق تحت تأثير التقويض الذي يسببه مجرى الماء ، مما يؤدي إلى الإئتلاف بين الوديين مع مستوى أرضية الطمي وأحياناً إلى عملية الأسر النهري . وينتج التماس ، على أطراف التعرّج النهري الذي يسبب تقليصاً في النهر (رسم 17) .

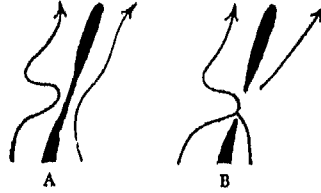

رسم رقم 17 - أسر عن طريق التماس

Assimilation

تمثيل ، إستيعاب

في علم السكان - إدماج غريب في المجتمع والثقافة في بلد الاستيطان .
تحضير عام إلى التطبيع * naturalisation .

Hydrogramme

تمثيل بياني للمياه

في علم المياه - التمثيل البياني لتطور منسوب مجرى مائي وارتباطه بالوقت . يتحدد الوقت من خلال محور أفقي والمنسوب باحداثية رأسية . يعطي الرسم البياني عدة تغيرات في الشكل والسعة والمرحلة وتكون متنوعة جداً ومتعلقة بردود الحوض المنحدر خلال فترات من الرصد الجوي . يكون المسار العام هو مسار الأجراس غير المتناظرة وبالتالي . والقسم المطابق لارتفاع المناسيب (AB) يدعى « منحنى التركيز » ؛ ومسار هذا المنحنى يتعلّق بالفترة الزمنية والتجانس الوقي والفضائي للمتساقطات . إن القطاع المحيط بمعدل المنسوب الأعلى أو منسوب الانطلاق (B) يطلق عليه « بداية الفائض » ؛ وإن الفاصل الزمني الذي يفصل بين مركز جاذبية المطر ومركز جاذبية الفائض (B) هو « فترة الاجابة » أو للحوض المنحدر .

إن قسماً من مقياس المياه يتلاءم مع المرحلة الهابطة عن مستوى المياه هو « التواء المنحنى الانحساري » ؛ يأتي من نقطة انطلاق الفائض حتى يصل إلى مستوى إعادة إرتفاع المنسوب من جديد (D) . يتوافق القسم الأسفل من المنحنى مع المرحلة التي تكون فيها الطبقات الجوفية هي الوحيدة التي تتغذى بمجري المياه وهو ما يعرف بـ « منحنى النضوب » .

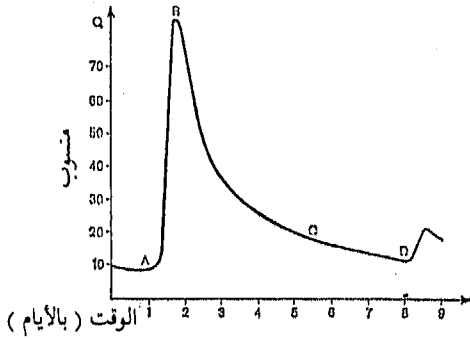

رسم 18 - مقياس المياه

« - مقياس مائي موحد: منحني نظري يقوم على إفتراض أن الحوض مشبع ، أي بأن نعتبر أن أي تساقط على الحوض سيجري بأكمله نحو النهر « مطر صافي » . عندئذ يكون تطوّر المناسيب دالةً تبعاً للمتساقطات ، وتكون الكميات ثابتة في الحوض وفي شبكة المياه . وهي طريقة مُستعملة في الحسابات التقديرية للفيضانات » .

Rurbain

تمدّن

تعبير جديد لتحسين الاطار المعيشي للأطراف المدينية التي تكتسح البيئة الريفية وتربطها باقتصاد وحياة المدن .

Urbanisation

تمدّن ، تمدين

بالمعنى الدقيق ، هو ظاهرة تطور المدن وتركز السكان فيها . ينجم عنها مفهومان :

- تطور سكان المدن ، تكاثر وامتداد المدن في دولة هي جزء من قارة أو منطقة ؛
- تحول المكان الريفي أو شبه الريفي إلى مكان مديني بتأثير النمو الديمغرافي والمساحي للمدينة . معنى مشتق : الفن الذي يعطي لمكان خام (أو مكان ريفي) الصفات المدينية إنشاء الأبنية وتنظيم البنى المتعلقة بحاجات تنمية مدينة ، أو تجمع سكاني أو مركب مديني .

Épeirogènique (ou Epirogénique)

تمعّجي

في الحركات الباطنية - تطلق على مجموعة الحركات التي تصيب الكتل القارية والتي تحدث التواءات* وتقبّبات* وإنخسافات في الكتلة دون كسور مهمّة .

Minéralisation

تمعدن

في علم التربة - تحولات ناجمة عن النشاط الحيوي (الكائنات الضئيلة الحجم) لعناصر ثابتة في التربة بأشكال عضوية إلى مواد معدنية ناجمة عن النباتات أو متحررة

بأشكال غازية . إن المادة العضوية الطازجة في التربة تولد غاز الكربون CO₂ وغاز الامونياك NH₃ وأوكسيدات الأزوت NO₂ التي قد تكون مالحة من جراء أملاح الألمنيوم (NH₄⁺) أو من نترات أو نيتريت (NO₂⁻ ، NO₃⁻) .

تُميّز سرعة التمعّدن نماذج الدبال* في التربة وتتوقّف على غنى في الأزوت من البقايا النباتية والنشاط الحيوي . أنظر : دبال خارجي ، مودر ، دبال حبيبي .

Météorisation (تغيّر يصيب الصخور بتأثير المناخ) في علم أشكال الأرض - أنظر : تحات .

Zonalite, zonation تمنطق في علم المناخ - أنظر : منطقة Zone .

Aplanissement تمهّد ، تسطح في علم أشكال الأرض - فعل ونتيجة تطوّرات تتعلق بظهور الأرصفة البارزة من جراء التحات . التسطح المعمّم على المستوى الاقليمي (بضع عشرات من الكيلومترات المربعة) يعرف بـ : سطح التحات .

Ondulation تموج في علم الجيولوجيا - تبدّل في كبر الشعاع للانحناء ، سلبياً أو إيجابياً في المواد الرسوبية . في علم الارصاد الجوية - ينطبق على التغيرات في الجبهة . أنظر : إعصار .

Autofinancement التمويل الذاتي في الجغرافيا الاقتصادية - تحقيق إستثمار مشروع بواسطة رأس مال مُكوّن من إدخاره الخاص ، يحصل عليه ولا يوزّع منه سوى قسم من الأرباح . عملت الأزمة الاقتصادية منذ عشرات السنين على تخفيف قدرة التمويل الذاتي لأكثرية المشاريع لتدفعها إلى الدين المرتفع الذي جعلها مرتبطة بالمصارف .

Thixotropie تمّيعية في علم دراسة الرواسب - خاصة تتمتع بها بعض الوحول التي يمكنها أن تسيل بفعل التحرّك الألي .

Apartheid التمييز العنصري [مصطلح أفريقي] [Afrikaner] . إنفصال قضائي بين شعبين مختلفين من حيث السلالة واللون . نظام يتبعه السكان البيض في أفريقيا الجنوبية ليحافظوا على أنفسهم من ضغط السكان الأصليين

السود ذوي الكثرة العددية . يطبق التمييز الجذري بين مجموعتين بشريتين في جميع أشكال الحياة العملية والحياة اليومية ، حيث التقسيم غير المتساوي لمصادر الانتاج بين سلالة « متفوقة » وسلالة « خاضعة » أو مُهيمن عليها . أنظر : عزل .

Fluage

تميع

في علم الجليد - تشوه يصيب الجليد ويحوّله إلى سائل لزج تحت تأثير الضغط الناجم عن وزن الجليد وبسبب إنسيابه عند القاع الصخري يكون التميع إنبساطياً عند منطقة التراكم ، وضاعطاً عند منطقة السحج ينتج خط إنسياب منحني نحو الأسفل في الحالة الأولى ، ونحو الأعلى في الحالة الثانية ، ويتحول إلى خطوط إنفصالية عندما يصل إلى حدود المرونة تحت تأثير سماكة الجليد ودرجة حرارته .

Cryo-osmose

تناضح جليدي

في علم أشكال الأرض - تسرب المياه في التربة نحو مراكز الجليد الذي يتزايد من خلال هذا المسار ، إنها آلية الفصل أو العزل . (ل . ليبوتري L. Liboutry ، دراسة في علم الجليد ، 1965) . أنظر أيضاً : تربة جمدية gélisol .

Compétition

تنافس ، تصارع

في الجغرافيا الحيوية - أنظر : تفاعل حيوي .

Cataglaiciare

التناقص الجليدي

في علم الجليد - يستخدم هذا التعريف في معنيين مختلفين :
1 - لوصف مرحلة التناقص في الجليد والظواهر المعاصرة له (إنخفاض المنحني الجليدي ، منفريدو فاني M.Vanni) .
2 - للدلالة على مرحلة التراجع الجليدي خلال هبوط النهر الجليدي في وادٍ يشغله ، حيث يقوم ببناء مصاطب نهريّة - جليدية .

Accrétion

تنام

في الحركات الباطنية (التكتونية) - التقارب الحاصل في سلسلة بين منطقة خارجية حديثة لاصقة بمنطقة داخلية ثابتة ومدعّمة سابقاً .

Schistosité

تنضدية

في الحركات الباطنية - توريق مائل بالنسبة لسطوح الطبقات راجع إلى ظاهرات تكتونية . جبهة التنضدية (فورماريه Fourmarier) هي منطقة الحدود التي يبدأ منها ظهور التوريق . تحت هذه الجبهة ، النضيد الموجود مصاب بانغلاق ذات شقوق تؤدي إلى تفتيت الصخرة حسب السطوح المتوازية . يليه إنغلاق التدفق الذي يتميز بتمدد

المادة وبظواهر إعادة التبلور . الجبهة السفلى للتضدية تتوافق مع ظهور تعرجات صغيرة جداً ، ثم يحل التورق* محلها .

Ramonage (matériau de) تنظيف المدخنة (مواد)

في علم البراكين - مواد منتزعة من مدخنة البركان لحظة ثورته ، تمتزج مع المقذوفات البركانية لتشكل معاً ركامات متعددة الأصل مسماة (ركامات تنظيف المدخنة) أو (ركامات الانفجار الداخلي) .

Autorégulation التنظيم الذاتي

في علم السكان - مجموعة التدرج في الطبيعة الاجتماعية والثقافية بها يتوجه السكان إلى أن يجدوا مستواهم الاصلي . في مجتمعات اوربا الغربية التقليدية ، كان الزواج يؤلف الجهاز الأساسي في حركة التنظيم الذاتي .

Organisation de L'espace تنظيم المساحة

من أولى المعطيات لعلم الجغرافيا هي تنظيم المساحة : إنها البنية التي قدمها الناس عفوية أو إرادياً ، فردياً أو جماعياً للمساقط المكانية من خلال العناصر المختلفة لنشاطاتهم . على المستوى الجغرافي الضيق ينظم الاستثمار الزراعي المساحة عندما يقسم الأرض الزراعية مناوبة ، كما ينظم رجل الأعمال المساحة عندما يبحث في تأسيس شركته . أما على المستوى الجغرافي الواسع فاستحداث شبكة ري أو لإفتتاح منجم ووسائل مواصلات للخدمة ، وإنشاء مدينة في منطقة حدودية كلها أعمال لتنظيم المساحة . وتكون النتيجة بصورة دائمة تبدلية من نشاطات تقوم على سطح التربة وهذا هو تنظيم المساحة .

وهذا التعبير ليس له مرادف في الجغرافيا الارادية ، لأن تنظيم المساحة هو الحصييلة غير المتوقعة من جراء عدد غير محدد من التداخلات المجزأة . عندما يعمل المجتمع إرادياً على مساحته ينظمها من جديد ويعيد بنيتها ، يصنف هذا العمل بعبارة « إعداد أو إصلاح المساحة Aménagement de l'espace » في إقليم ما ، دون الخلط بين العمل الطوعي والإرادي والسلبى والإيجابي . عند تنظيم المساحة تلعب عناصر متعددة دوراً خاصاً هو الدور البناء ، الذي يعطي للمساحة المأهولة إتجاهها ووسائل العمل التي تضع الاشخاص والمجتمعات على اتصال بعضها ببعض الآخر : كما هو حال طرق المواصلات والمدن . « تعتبر المدن والطرق المؤشرات الكبرى للوحدة ؛ وتولد التضامن بين المقاطعات » (فيدال دي لابلاش V.de la Blache) ، إضافة إلى ذلك ، فهي تنظم المساحة .

من العناصر البنوية الأخرى التي تشكل مجموعة معينة ، وقد تقسم حسب المقياس الذي توجد فيه : منطقة غير مأهولة ، منطقة زراعية مميّزة ، حقل مائي ، مجموعة صناعية ، منطقة سكنية ضاحوية وغيرها .

تنوّع أشكال التنظيم المساحي إلى عدة أنواع . نواجه أيضاً المساحة الواسعة وهي مساحة البلدان ذات الاقليم الواسع الغني في تجهيزاته (كندا ، الاتحاد السوفيتي والبرازيل) والمساحة المحددة التي تختص بالعلاقة الضرورية بين الانسان والأرض حيث تكون الوظيفة الاقليمية متشابهة ودقيقة في كل الأماكن التي تتوزع فيها (ج . لاباس J.Labbasse) . ولكن قامت أيضاً أشكال تنظيمية للمساحة ترتبط بشكل ضيق بمراحل تطور الأنظمة الاقتصادية والاجتماعية .

أخيراً نميّز على مستوى الوحدة غير الشاملة أشكالاً تنظيمية للمساحة ترتبط بطرق الاستعمال للمساحة المعينة . لتنظيم المساحة الريفية أشكاله وقوانينه ومشاكله ، بينما لتنظيم المساحة المدنية هو الهدف المحدد للقسم الأساسي من الجغرافيا المدنية : توزيع الطرق والاحياء ، منطقة المحيط والضحية ، دور المركز ، التعريفات المتنوعة لعناصر هذه المساحة كلها تعطي مكانة للمعطيات الجغرافية المقدمة . أنظر : إعداد ، تنظيم . aménagement

Congéliturgescence

تنفّخ جمدي

في علم أشكال الأرض - أنظر : إنزلاق حول جليدي .

Pointement

تنقيط

في علم الجيولوجيا - نتوء* بسيط للصخور البلوتونية* أو البركانية* يخترق الرسوبات* .

Allophanes

تنوع الطين الغروي ، اللوفين

أو مزيج سليكات الألومنيوم المتحددة مع الماء .
في علم المعادن وفي علم التربة - أنظر : أندوسول .

Altiplanation

تهضّب ، تسبّح التربة

في علم أشكال الأرض - تكوين مسطحات على الأجزاء العليا من التضاريس تحت تأثير التجمد والذوبان هـ . إيكن (The Yukon - Koyukuk region, H.Eakin Alaska, 1916) أنظر أيضاً : سطيحة .

Aération (du relief)

تهوية (التضاريس)

في علم أشكال الأرض - أنظر : تفرغ .

Equilibre

توازن

في علم أشكال الأرض - توازن التشكل المناخي : حالة تكيف النموذج مع الشروط المناخية الحيوية في الوقت المناسب . في هذه الحالة لا تخضع المنحدرات ولا خطوط القاع لتطور عميق ، وإن حصل هذا التطور فهو لا يؤدي إلى أشكال جديدة ، مختلفة عن الأشكال الموجودة أصلاً .

توازن في الأشكال الأرضية - مفهوم من دافيز يطابق حالة النضج المتقدمة في التضريس ، حيث يتميز بالتغيرات البطيئة في جوانب المنحدرات والأودية .

في علم الجليد - خط أو مستوى التوازن الجليدي : الارتفاع المناسب الذي تتواجد بعده الثلوج والأنهار الجليدية الدائمة . يُعرف في المناطق الجليدية القديمة ، نتيجة وجود أكواخ لحيية ودوائر أولية منعزلة على أطراف القمة مباشرة ، ومن خلال الارتفاع المقارن لاعمق بعض الدوائر (مستوى الدوائر) . ويكون أكثر إنخفاضاً على المنحدرات ذات الاتجاه القطبي منه بل المنحدرات ذات الاتجاه الاستوائي ، ويكون أيضاً مرتفعاً داخل السلاسل الجبلية أكثر مما هو على جوانبها .

مقطع التوازن الجانبي : في علم المساحة المائية - أنظر : مقطع جانبي Profil .

Isostasie

التوازن الجاذبي الكثافي ، التضاغضية

في الجغرافيا الطبيعية - نظرية تفسر إحتفاظ مختلف أجزاء القشرة الأرضية بحالة توازن نسبي نتيجة اللزوجة في الوسط (رداء * manteau) حيث تتركز عليه هذه الأجزاء .

إن كتل السيلال التي تؤلف القارات تمارس على طبقة السيبا الأكثر كثافة ضغطاً أقوى من سماكة هذه الكتل ؛ ينجم عن ذلك انتقال المادة إلى داخل طبقة السيبا التي تتمدد لتتحمل مثل هذه الزيادة . وهذه العوامل تؤدي إلى التوازن . وفق المبدأ التضاغضي ، كل جزء محمل (رسوبات أو جليد) يغرز تدريجياً مسبباً إنتقالاً للمادة المحمولة نحو الأجزاء المجاورة الأخرى . أما عندما يكون الجزء خفيفاً (تحات * أو إنحسار المجلدات *) فإنه يميل نحو الارتفاع ويحدث نقل للمادة الموجودة في الأجزاء المجاورة تحت الجزء قيد الارتفاع . الضغوطات التي تمارس من مختلف الكتل تتعادل عند نحو 60 كلم عمقاً عند مستوى سطح التعويض التضاغضي .

التوازن الجليدي الكثيف الجليدي (Glacio-isostasie ou Glacio-isostatisme) في علم الجليد - الحركات العامودية للمناطق الجليدية الناتجة عن تبدلات الحمولة حصيلة تزايد أو تناقص في حجم المجلدات القارية . الكشف الجليدي الكثيف الجليدي للأراضي الحاتة الكندية والاسكندنافية هو من الأحداث المهمة في المرحلة بعد الجليدية .

Steering

توجيه

[اصطلاح إنكليزي]

في علم الارصاد الجوية - أنظر : ضغط جوي .

Envasement

توَحَّل .

في علم البحار والمحيطات - أنظر : وحل vase .

Tor

تور

[مصطلح ويلزي أو اسكتلندي]

في علم أشكال الأرض - تكديس طبيعي من الكتل الغرانيتية الكبيرة أو غيرها ، مقرّنة تقريباً مع حدود مبرية وذلك نتيجة إزالة محيطها المتآكل بواسطة التحات (رسم 19) أنظر : رمل صلصالي .

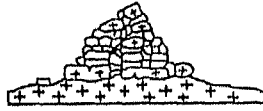

رسم رقم 19 - تور

Foliation

تورق

في الحركات الباطنية - بنية تفصيلية مميزة للصخور بلورية التركيب مردها إلى المقاومة البلورية أثناء عملية الحركات الباطنية المتحولة . لا يتبع التورق بالضرورة التنضيد* أو التطبق البدئي .

Toross

توروس

[اصطلاح روسي]

في علم البحار والمحيطات - أنظر : جليد البحر .

يتكلم بعض المؤلفين في التوندرا الألبية فيما يخص طبقات النباتات التي تقع في الجبل فوق مستوى الحد الأعلى للأشجار (ألبى وشبه ألبى) . مهملين الاختلافات في النمط ، المناخي والبيولوجي وكذلك في التركيب النباتي . تعبير يجب الابتعاد عنه ، إلا للجبال العالية جداً حيث الطبقة العليا ، وعلى إرتفاعات منخفضة أحياناً ، تتناسب مع

توندرأ حقيقية (الأورال الشمالية ، سلسلة بروكس الخ) .

Déconcentration

نوزيع

في الجغرافيا الاقتصادية - تطوّر البنية المالية لنشاط إقتصادي في إتجاه إنتشار أوسع لهذه البنية . هذا التطوّر ، المضاد لميل لدى الرأسمالية الحديثة ، يبدو عفويّاً غير قابل للعكس ، لا يمكن أن يكون غير النتيجة المؤقتة والمحدودة جغرافياً لقيده السلطة السياسية أمام حركة التركّز الطبيعية (مثل حركة نزاع الاحتكار في ألمانيا الغربية غداة الحرب الثانية) . أنظر : تركّز .

وتستعمل هذه الكلمة أكثر الأحيان لتمييز تطوّر في البنية الجغرافية للصناعة نزع ، إنطلاقاً من تركّزات صناعية كبيرة نشأت في القرن التاسع عشر ، للحدوث في إتجاه إنحلال معين .

Raccordement (Gorge de)

اتوصيل (حفرة)

في علم الجليد - إنخفاض ضيق ذو إنحدار قوي موجود في (مستوى التماس) أو على (حافة واد حوضي) .

Conditionnement

توضيب

تغليف وتحضير المنتوجات الخام وخاصة الزراعية منها للنقل وتجهيزها للبيع .
تحدث عملية التوضيب في أسواق مخصصة لها ، وقسم منها في مرافئ للتصدير .

Thufur

توفور

[مصطلح إيسلندي]

في علم أشكال الأرض - تلة عشبية . أنظر : رسم جليدي Vifiguration . périglaciaire .

Perspectives démographiques

توقعات ديموغرافية

تقارب في حساب الاحتمالات للنمو العددي لشعب ما . تعتبر التوقعات الديموغرافية مؤشراً أقل دقة من التقديرات التي تعتمد على تحليل أكثر كثيفاً وخلال فترة أقصيرة . تتبع الطريقتان تطبيق وسائل الإنمكاس السكاني* .

Tolar

تولار

[مصطلح إسباني - أميركي]

في الجغرافيا الحيوية - تكوين نباتي مزهر وجاف في الأحواض ونصف القاحلة في مرتفعات جبال الأندلس والتي نباتها المميز هو التولا (Lepidophyllum Tola) .

Tomillar

توميّار

[مصطلح إسباني]

في الجغرافيا الحيوية - أنظر ماتورّال .

Toundra

توندرا

[مصطلح روسي]

في الجغرافيا الحيوية - تكوينات نباتية دغلة ، مزهرة وعشبية ، مغلقة عادة وغير مشجرة، في المناطق شبه القطبية التي تمتد على الطرف الطبيعي للتايغا وحتى الحد الشمالي للحياة النباتية . وهي تناسب المناخات الباردة ذات الصيف القصير (انغاري * ، سيبريغري * ، إيسنلدي *) والأتربة المجمدة في الأعماق (تيال ، مرزلوتا) . تظهر التوندرا أنواعاً عديدة بالنسبة للمناخ والموازنة المائية للاتربة .

- التوندرا الجافة ، عامة مغلقة ، قاعدتها الطحالب ، الأشنة ، السندر القزمي ، الخلنجيات ، على تربة مجلدة دائماً حتى الأعماق .
- التوندرا الرطبة أو الخثية غنية بالنجليات والسعديات مع بعض الصفصاف القزم .

- المخثة ذات الطحالب المناقعية « muskeg » في كندا .
- التوندرا المشجرة في المحطات المخبأة من الرياح ومن الجهة الرائدة لتايغا السندر ، الغبراء ، الصنوبر الغصني ، الخ . . .

Touya

تويا

في الجغرافيا الحيوية - أنظر : أرض باثرة .

Courant

تيار

[في الانكليزية Stream ، current ؛ وفي الألمانية : Stromung, Strom]

في جغرافيا البحار والمحيطات - إنتقال كميات مياه متفرّدة داخل المحيطات والبحار . ونستطيع حسب موضع هذه التّنقّلات ودوافعها وطبيعة كمّيات المياه أن نتميّز :
أ - التيارات الساحلية : ترتبط بحركة الأمواج القريبة أو الموجودة على الشواطئ (تيار الاقلاع ، والتيار الصاحب) .

ب - تيارات المدّ والجزر : تظهر على الشواطئ حيث تتحدد قطاعات نشاطها الواسع . أنظر : حركة المد والجزر .

ج - تيارات التفريغ : التي تنجم عن تبدّلات في الأحواض المحيطية أو البحرية

بين البحار والمحيطات ، وتحقق المعدلات الزائدة أو الناقصة لحوض بالنسبة إلى حوض آخر . أنظر : بحر mer .

ولا تؤثر تيارات أ ، ب ، ج في المياه البحرية إلا جزئياً . وأعظم التيارات تلك الناجمة عن الرياح ، والتيارات العالية الكثافة التي تتناول كميات المياه الضخمة والمهمة في القطاعات الواسعة من المحيطات .

د - التيارات الناجمة عن الرياح أو تيارات الدفع : تجذب الرياح الثابتة المياه السطحية . وقد يصل هذا التحرك في جذب الرياح للمياه إلى مستوى يعرف عمق الاحتكاك . ينتج عن اتجاه التيار فاعلية القوة عند كوريوليس Coriolis متغيرة بالاحتكاك (قانون إكمان loi d'Ekman) .

مكان كتل المياه المسحوبة بهذه الطريقة تحلّ إمّا تيارات تعويض للسطح ، إمّا تيارات معاكسة تجري تحت تيارات الدفع ، إمّا أيضاً حركات صاعدة للمياه المنبثقة من طبقات أدنى مباشرة [بالانكليزية Upwelling] . ما بين تيارات الدفع الكبيرة ، تميز التيارات الدافئة التي تأتي بمياه ذات حرارة أعلى من حرارة المياه المحيطة ؛ وهي تجري من الارتفاعات المنخفضة نحو الارتفاعات العالية (تيار البرازيل ، تيار الخليج Gulf stream ، كورو- شيفو) ، والتيارات الباردة التي تتغذى من مياه خطوط العرض القريبة من القطب والمتجهة نحو خطوط العرض القريبة من الاستواء أو نحو المياه العميقة الناجمة عن الصعود (كتيارات بنغولا ، الكناري ، همبولت وكاليفورنيا) .

هـ - تيار الانحراف : إمتداد لتيار سطحي (مثال : انحراف تيار شمال الاطلنطي امتداداً إلى تيار غولف ستريم) أو لتيار التفريغ (مثال : تيار لبرادور) .

و- تيارات الكثافة النوعية : تنجم عادة عن الاختلافات في الكثافة المتواجدة بين كتل المياه في وظيفتها الحرارية ومن حيث ملوحتها وضغطها . تميل هذه التيارات إلى إقامة التوازن المائي المضطرب نتيجة التبدلات المحلية للكثافة . تنشأ كتل المياه في الأعماق التيارات ذات الكثافة البطيئة (سرعتها غالباً أقل من 15 سم في الثانية) ؛ وتتمكن هذه التيارات العميقة أن تجتاز قسماً كبيراً من أعماق المحيطات ، وتلعب دوراً أساسياً في ملاءمة النشاط الحياتي في المحيط .

ز- التيار العكس : تيار سريع جداً محملاً بكميات كبيرة من المواد العالقة ذات الكثافة العالية ، ينتقل باتجاه المنحدرات في أعماق المحيطات . ينجم دون شك عن انزلاقات في التربة أحدثتها اهتزازات الأرض تحت البحار أو حملت ترسبات نتيجة إنحدارها ، وقد شكّلت تياراً موحلاً باعتقاد بعض الكتاب لأنها نتيجة سحق الجبال في

أعماق المحيطات والسلاسل الجبلية والجليدية القريبة من القارات (أنظر : القاع المحيطي) ، وانحلال الصخر الصلب ، وحمل الترسبات الحصى الكبرى الى الأودية الرسوبية .

« - التيار الصاخب : تيار العودة ، في ممرّات الأرصفة المرجانية ، زيادة في كميات المياه الناتجة عن البحيرات المرجانية أثناء تدفقها القوي ، وهذا نوع من تيارات التفريغ » .

في علم المياه - التيارات النهرية : موضع أساسي في دراسة الديناميكية النهرية وهو فرع بحث في مجاري الأنهار ، يدرس أشكالها سرعتها دورانها داخل المجرى المائي .

- المياه الجارية أو السائلة : أي المياه التي تجري على سطح الكرة والتي تشكل بداية المجاري المائية ؛ من خلال حركتها وسرعتها بشكل خاص ، تتميز عن المياه الراكدة وعن المياه الجوفية .

Gulf Stream

تيار الخليج

[مصطلح إنكليزي]

في جغرافية البحار والمحيطات - تيار كبير حار في شمال الأطلسي ينطلق من خليج المكسيك ويتجه نحو الشمال الشرقي . أنظر : تيار .

Courant d'inertie

التيار السلبي

في جغرافية البحار والمحيطات - حركة كتلة مياه تترك نفسها في مستوى أفقي تبعاً لدوران الكرة الأرضية (قوة كوريوليس Coriolis) . إنّ محصلة هذه الحركات هي دائرة يتم اجتيازها خلال وقت يتعلّق بخطّ العرض . وينتج عنها بناء نطاق من جهة وأخرى من الشريط الاستوائي الذي يلعب دور الموجّه . يظهر الحساب والملاحظة أنّ حركات القصور هذه تتجه شرقاً بين 2° و 8° عرضاً وقد تُفسّر نقل الكتل المحيطية على مسافات كبيرة دون تدرّج gradient أفقي في الضغط .

Jet de rive

تيار الشاطئ

في جغرافية البحار والمحيطات - أنظر : موج .

Rip current

تيار منحسر

[مصطلح إنكليزي]

في علم المحيطات - أنظر : موجة Vague .

Tjäle

تياال

[مصطلح سويدي]

في علم أشكال الأرض - أنظر : تربة جمدية .

Thibétain (Climat)

تبيتي (مناخ)

في علم المناخ - أنظر : جبل .

Yachting

تبيخت

ملاحة ترفيهية ، في اليخت ، مركب لرحلة استجمامية ملك خاص لفرد . كلمة فرضت نفسها من خلال مصدرها الانكليزي وأبعدت التعبير الفرنسي nautisme .

Tiros

تيروس

اللفظة المبدئية الأولى لـ Television infrared observation Satellite تلفزيون مراقبة دون الأحمر للأقمار الاصطناعية . أنظر : قمر صناعي .

Thérophyte

تيروفيت ، نبات بذري

في الجغرافيا الحيوية - أنظر : شكل بيولوجي .

Taïga

تايغا ، تايفا

[اصطلاح روسي]

في الجغرافية الحيوية - غابة دائمة الاخضرار* قوامها الصنوبريات (بيسية ، أرزية ، صنوبر فضي ، تنوب) ، قليلة الاصناف واقليمياً تختص بالمناخات القارية المعتدلة الباردة في سيبيريا . وبالتصميم ، أصبح التعبير مرادفاً للغابات الشمالية التي تقع في كندا (الغابات الهدسونية* ، واللورانتية) وفي إسكندينايفيا (تحت اسم بارسكوغ Barskog) . إن الغابة اللورانتية هي غابة مختلطة* تقع على الأطراف الجنوبية ، الغابة الهدسونية هي سحنة من البيسيات . لا تستعمل كلمة تايفا بالنسبة لبعض المؤلفين إلا للدلالة على أنواع الغابات الشمالية المجاورة للتوندر* ، وهي غابات قليلة الكثافة تكثر فيها المخثات الواسعة .

Typhon

تيفون ، طيفون

في علم الأرصاد الجوية - أنظر : إعصار .



Homéotherme

ثابت الحرارة

في الجغرافيا الحيوية - نعت للحيوانات الفقيرة العليا (ثدييات وطيور) ذات الحرارة الداخلية الثابتة والمستقلة عن البيئة الخارجية .

Constante solaire

ثابتة شمسية

في علم الارصاد الجوية - أنظر : شمس soleil .

Secondaire (formahm végétale)

ثانوي (غطاء نباتي)

في الجغرافيا الحيوية - الذي يلي تشكياً نباتياً متأقلاً مع مناخ ما بعد عملية نمو تراجعية سببها الانسان عامة . مثلاً : المعيص المتوسطي والغابات المدارية الثانوية .

Fixisme

ثباتية⁽¹⁾

في علم أشكال الأرض - نظرية تكوينية شكلية تقول بحصول التحات على مجمل القارات التي بقيت ثابتة منذ العصر الحديث القريب (البليوسين) ، بالنسبة للمستوى البحري الحالي . ضمن هذه الرؤية يُفسر اندماج سطوح التحات والمستويات الدورية والسطوح النهرية بانخفاض متقطع لمستوى المحيطات . هذه الظاهرة الأخيرة هي ظاهرة استوائية البحار . (هـ . بوليج H.Baulig ، إ . سويس E.Suess) .

Biostasie

ثباتية حيوية⁽²⁾

في الجغرافيا الحيوية - أنظر : إستقرار الكائنات الحية مع التضاريس .

Lacune

ثغرة

في علم الرواسب - فقدان طبقة أو عدة طبقات في مجموعة رسوبية .

(1) ثباتية Fixisme : نظرية تقول ان الكائنات والأحوال الطبيعية وغيرها لا تزال على ما هي عليه منذ القدم دون أي تطور .

(2) توقّف التآكل بعد تغطية النبات للأرض .

Culture

ثقافة

في الجغرافيا البشرية العامة - تستعمل هذه الكلمة خاصة في أوساط الكتاب الأميركيين للدلالة على مجموعة البنى الفوقية للاقتصاد والحياة الاجتماعية : من لغة ، تقاليد ، نشاطات فكرية ، أدبية ، فنية وعلمية ، وأيديولوجية سياسية من تنظيم حكومي ، دين وعادات ، بُنى اجتماعية . . . على هذا الأساس ، أحصينا تقسيم العالم الى مناطق ثقافية . ويستعمل لهذه الكلمة مرادف هو الحضارة ، التي أخذت ترجمتها من الانجلو - سكسونية . . .

Neige

ثلج

في علم المناخ - تساقط بطيء على شكل بلّورات جليد سداسية أو نجمية تجتمع ندفاً . تستعمل عواصف الثلج غالباً الثلج المتساقط والثلج المأخوذ من الوشاح الثلجي الذي يغطي الأرض ، مما يجعل من الصعب قياسات الهواطل الثلجية ؛ وتسمى العاصفة الثلجية مدرّة (poudrierie في الفرنسية الكندية) ، و lizzard في الانكليزية ، و bourane و pourga في الروسية . خلال ربح طرّادة للثلج ، فقط يُقتلع الثلج ان الأرض بواسطة ربح عنيفة ؛ ولا يكون هناك من تساقط . ويجري قياس الثلج الوافع nivométrie إما على جدول ثلج (إرتفاع الطبقة) ، إما بواسطة مقياس المطر أو مقياس مطري ثلجي (إرتفاع مياه الذوبان) . أنظر: هواطل .

تحدد نسبة الثلوج أو حصّة الثلج في الهواطل بواسطة معامل نسبة الثلوج أو معامل قياس الثلج (نسبة مئوية مأخوذة من الملاحظات اليومية حول طبيعة الهواطل) . يُستنتج معامل نسبة الثلوج الظاهرة (بالسانت R.Balseinte ، 1957) من قيمة الباقي الثلجي الربيعي المقدّر بدوره بالفارق بين معاملات قياس المطر ومعاملات المنسوب* الشهري لمجري المياه ؛ هذه الحسابات لا تأخذ في اعتبارها لا البز* الصيفي ولا الذوبانات المتكرّرة للبساط الثلجي خلال الشتاء .

الإثلاج هو كثافة طبقة الثلج ، أو البساط الثلجي ؛ في المدّة وفي الارتفاع . انطلاقاً من ارتفاع معين ، أو حدّ الثلوج الدائمة ، فإن طبقة الثلج ، المتقطّعة أو المتواصلة حسب الفصل أو السنة ، تستمرّ طيلة العام ؛ والتعبير « ثلوج خالدة » أهمل لعدم ملاءمته حيث أنّ الثلج يتجدّد بعد الذوبان ، أو التبخير* أو الجريان على شكل جليد . يؤدّي الذوبان السطحي المتبوع بإعادة تجلّد إلى ثلج صفيحي أو قشري ، والذوبان العميق إلى الثلج التالف ؛ ويعطي تكاثر الطحالب المجهرية (المشطورات ، الخ) . ثلوجاً ملوّنة : سمراء ، صفراء ، حمراء ، خضراء . الثلوج الجيبية في البلدان

المعتدلة الجافة شبه المدارية تتحوّل بالتبخير والذوبان إلى حقول مسّلات تعلو من 0,40 م إلى 3 أمتار وتسمّى الأعمدة الثلجية .

يتراكم الثلج بفعل الريح فيشكّل ركامات ثلجية (أكوام مسطّحة أو ممتدّة عند حاجز معين : نتوء ، صخرة ، أشجار) أو إفريزات (أكوام مشرفة عند قمة معينة) . في البلدان الباردة قليلة الارتفاع ، يبقى الثلج المتراكم في العقيقات* بينما يزول من الوجينات* . الساستروجي (Zastrugi مصطلح روسي) هي الأخاديد الجليدية والتجمّعات التي تنحتها الريح في البساط الثلجي المتصلّب . والثلج المضغوط بحكم التراكم والقدم مع ذوبانات وقتية محتملة يتحوّل إلى ثلج حبيبي névé مكوّن من حبات ثلج غير ممّطّة .

أمّا الجرف أو الانهيار الثلجي فهو الهبوط السريع للثلج على منحدر معين ؛ وهو يؤدي إلى تراكم من الثلج والأنقاض المقتلعة من المنحدر (صخور ، ترّبة ، نبات) تحيط به كرات ثلج مكّدسة يتراوح قطرها من 0,1 إلى 1 م . تميّز انهيارات الصفائح (رقيقة وغريضة) ، وانهيارات التدفّقات (السميكة والضيّقة) ، الانهيارات الرطبة ذات الثلج الكثيف والقدرة التحاتية القوية ، والانهيارات الجافة للثلج قليل الكثافة ذات القدرة التفسيرية وقليلة التحاتية ، وانهيارات الأعماق التي تأخذ ، بثلجها الرطب ، جزءاً من القاعدة الأرضية . تعرّي الانهيارات الثلجية وتحتّ أروقة انهيارات تشكّلها بعد ذلك في الفصل الدافئ انهيارات الحجارة والحفر . وغرّوط الانهيار الثلجي هو بناء مختلط يتضمّن بقايا ذوبان تراكم الانهيار والمحمولات الصلبة اللاحقة (أنقاض ، ترسّبات ، الخ .) .

Névé

ثلج حبيبي

في علم الجليد -

1 - حالة الثلج المتطورة حيث تتراكم بلورات الثلج أو تذوب جزئياً لتصبح حبيبات جليدية . من خلال حجم البلورات وتبلّتها بالمياه الذائبة تترّيد كثافة الثلج فيها تدريجياً مع العمق ولكنها تحتفظ بمسامية ملحوظة [في الألمانية = Firnschnee] .

2 - الحجم الهائل لكن المنفصل للثلوج المقاومة [في الألمانية = Firnflecken] بحيث يكون للطبقات الفعلية أو السنوية موقعها الأساسي ؛ ويكون هذا الحجم قادراً كوحدة أولية على التأثير المورفولوجي الظاهر (أنظر : تعرية جليدية) .

3 - وحدة تراكمية من أعلى الأماكن الجليدية بحيث يتراكم الجليد المتجدّد في جزء

من هذه الأماكن أو كلها وذلك حسب السنوات . وتحت خط الثلج الحبيبي لا يبقى كثيراً من هذا الثلج في نهاية مرحلة التخوية* .

4 - تزايد الثلج الحبيبي : تراكم حجارة مرتبط بالثلوج الحبيبية ذات الانحدار القوي عند سفح الجانب ؛ شكله مرحلة وسطى بين الأنقاض ، وهو يكون انحدارها الخارجي ، وقوس الجرافة ، وخطّة المحدّب نحو السافلة . يسمّى أيضاً أكاليل الثلج الحبيبي ، جرافة الثلج الحبيبي .

Nival (régime) (نظام) ثلجي

في علم المياه - أنظر : نظام régime .

في الجغرافيا الحيوية - أنظر : مرحلة étage .

في علم المناخ - أنظر : ثلج neige .

Nivéo-Éolien (dépôt) (رسوبات) ثلجية - ريحية

في علم أشكال الأرض - تراكم غطائي من المواد الدقيقة : رمال ، أملاح مزوجة بالثلج المتأرجح عبر الرياح (أنظر : تشكل سطحي formation superficielle) . تصنف رسوبات الرياح الثلجية بطريقة سيئة شبيهة برسوبات الكثبان أو رسوبات تربات اللوس غير منتظمة الطبقات .

Visor ثلم ، متقدّم
[مصطلح ألماني]

في مورفولوجيا الساحل - فرضية إذابة مع خرجة كبيرة بشكل واقية ، نامية ابتداء من مستوى البحار العليا ، على السواحل الكنسية ما بين المدارين .

Pieds de vaches ثلوم مسطّحة

في علم أشكال الأرض - مجموعة مسطحات ضيقة وترايبية تكون متوازية أكثر الأحيان تحرز سفحاً مغطى بالنبات (حقل ، مرجة ، حشائش ، غابة صغيرة) مخصصة لعبور قطعان الماشية ، يكون رديفها « أخاديد العبور Stries de parcours » . تتناسب هذه الثلوم المسطّحة مع كل المناخات الملائمة لتربية الحيوان في الهواء الطلق .

Dualisme ثنائية ، إزدواجية

في علم الاقتصاد والاجتماع - التجانس في البلدان النامية للاقتصاد وللمجتمع التقليديين اللذين يتمتعان بالاكثفاء الذاتي مع اقتصاد السوق المرتبط بالاقتصاد العالمي ، هذا ما أشار إليه بعض المؤلفين الانجلوسكسونيين . هذه الطريقة هي موضع انتقاد من البعض لأنها تمنع المراقبة العامة للاقتصاد والمجتمع من قبل اقتصاد السوق التجاري .

Dichothermie

ثنائية حرارية

في علم البحار والمحيطات - تطبّق حراري غير طبيعي أو معكوس في المياه البحرية . يحصل عندما تصبح الحرارة أكثر إنخفاضاً على السطح مما هي عليه في العمق وخاصة أنها تبقى على السطح أقل من معدل حرارة الكثافة القصوى دون أن تتجمّد (معدل ملوحة المياه أقل من 24,7 بالآلف) .

Bicarbonate (de calcium)

ثنائي كربونات (الكالسيوم)

في علم أشكال الأرض الكارستية - مركب الكالسيوم ، يُطلق عليه أيضاً حامض كربونات الكالسيوم ويغبر عنه $Ca(CO_3H)^2$ ، ناجم عن ذوبان الكربونات الحيادي تحت تأثير المياه المحمّلة بغاز الكربون ، علماً أن ثنائي الكربونات يذوب بسرعة مزدوجة أكثر من الكربون الحيادي ، ويمثل ظاهرة أساسية لنقل الكلس من المياه الجوفية حيث يذوب في الماء البارد أكثر من الماء الساخن .

Pli

ثنية أرضية

في الحركات الباطنية - تعرّج طبقة* متغيرة المدى والشكل . عندما توجد الطبقات الأكثر قدماً في قلب ثنية (أو نواة) تكون بصدد حيزية ؛ أما في الطبقات الأكثر حداثة فتكون الثنية ، قعيرة . السطح المحوري للثنية هو سطح التناظر الذي يقسمه إلى جزأين متساويين . والمفصل هو تقاطع الثنية مع السطح المحوري ؛ إذا وُجد المفصل في النقطة الأكثر ارتفاعاً من الثنية يشكّل قمته ، لكن المفصل والقمة لا يتطابقان دائماً . إن محور الثنية هو خط التقاطع للسطح المحوري مع السطح الأفقي ؛ أما الجوانب (أو أوجه الوصل) هي الأجزاء المغمورة من جهة وأخرى بالسطح المحوري . ويغيّر ارتفاع المحور طول الثنية ؛ وقد يخفضها (منخفض) أو يرفعها مجدداً . وتنتهي الثنية في إتجاه محورها بطرف متشعّ يتناسب سواء مع إسقاط الحيزية أو ارتفاع المحور القعيري .

نصنّف الثنيات بالنسبة لابعادها وأشكالها وأصل تكوينها إذا كان طول الثنية قريباً لعرضها ، يكون لدينا أصابع مقعّرة حيزية صغرى أو قعيرة صغرى (تعرف أيضاً بالقبة أو الحوض) . عندما يكون السطح المحوري عامودياً نحصل على ثنية مستقيمة ؛ وأن الثنية المحبوسة هي نتيجة تبدّل الثنية المستقيمة حيث تظهر قمته مسطحة وجوانبها عامودية أو شبه عامودية . إذا كان السطح المحوري منحنيّاً تظهر ثنيات غير متماثلة : الثنية المنحرفة هي ثنية غير متناسقة حيث الجوانب ذات ميل متقابل وتختلف من جانب إلى آخر . وثنية الركبة هي ثنية منحرفة لها جانب عامودي . وللثنيات المائلة جوانب ذات ميل واحد ، إنها ثنيات متساوية الميل . أما الثنية المتمدّدة ذات السطح المحوري القريب من الأفقي لها جانبان أفقيان ، إحدى هذه الجوانب من الثنية قد يجذب أو

ينقطع : كما هو حال الثنيات المتراكبة وثنيات التصدّع* . (رسم رقم 20) .

- ثنية اختراقية : أنظر : طية اختراقية *diapir* .

قد تتجمّع الثنيات لتؤلف تكوينات متشعبة (أنظر : تثنن) . وتؤثر الثنية ذات الغطاء بشكل إفرادي في الغشاء المنفصل عن القاعدة بحكم مستوى لدن . وتلعب ثنية العمق غالباً دور القاعدة والغطاء .

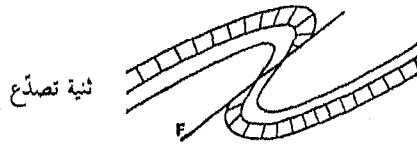
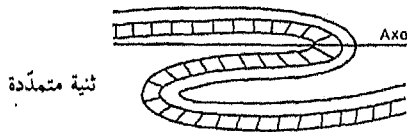
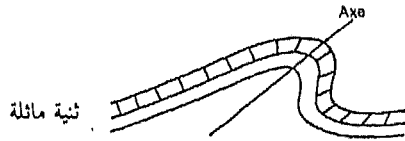
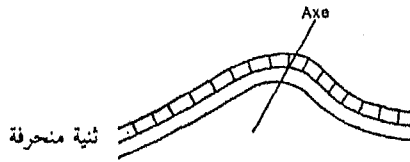
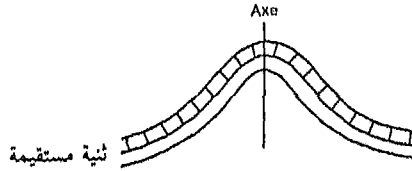
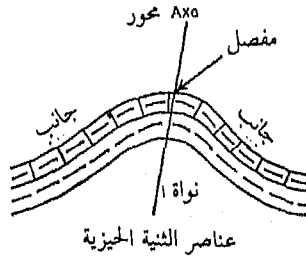

رسم رقم 20 - نماذج الثنية

Pli-faille

ثنية تصدّع .

في الحركات الباطنية - ثنية* مائلة أو ممتددة من جراء السحب أو القطع لجانبها المعاكس ، قد تحدث تراكباً* على درجات متفاوتة من الكبر .

Éruption

ثوران

في علم البراكين - ظهور أو انتشار المواد الصلبة ، السائلة أو الغازية الخارجة من أعماق الأرض . ومن أكثر الثورات المعروفة الثورات البركانية ، إلى جانب الثورات الحرارية المائية أو الينابيع الحارة المتدفقة والثورات الوحلية المرتبطة بالحركات الباطنية الملحية أو العوامل الأرضية الكيميائية الخاصة بالمناجم البترولية ؛ نجد في هذه الحالة البراكين الموحلة التي تنبعث منها وحول غازية غنية بالأملاح والمواد العضوية .

عموماً تتابع ثلاث مراحل في الثورات البركانية :

- 1 - مرحلة قبل ثوران البركان مصحوبة بحركات أرضية وعوامل ثانوية دخانية .
- 2 - مرحلة ممارسة البركان (أو ثورانه) ، تتنوع حسب النمط البركاني .
- 3 - مرحلة لاحقة لثوران البركان ، تتميز بتوقف النشاط البركاني وثبات العوامل الثانوية . قد ينتج عن النشاط البركاني في نقطة منه (مدخنة* البركان) وتبعث الثوران المحلي ، ولكن صعود المواد البركانية قد يتم على إمتداد الكسور ويحدث ثوراناً تصدّعياً . وقد يحدث الدفق البركاني في وسط تحت - بحري : وتشكّل المسيلات رزماً من اللابة شبيهة بالوسادات المطوية وتعرف بالانكليزية باسم Pillow-lavas : تختص بهذا النمط البراكين القعيرية الاقليمية . تحتوي البراكين اللابية على مقذوفات كبيرة من اللابة المائعة وقليل من المواد الحرارية المتفككة : تؤدّي إلى الثورات التصدّعية (أنظر : تراب trapp) أو«الثورات البركانية الهاوايية eruptions hawaïennes». يتميز النموذج الهاواي بنشاطه الدائم : الفوهة* عبارة عن بحيرة من اللابة المغلية التي تفيض من وقت لآخر مجاري طويلة من اللابة اللزجة التي تكون صرحاً منخفضاً في البراكين التفككية تلعب المقذوفات دوراً أساسياً وعملية التفجير القوية نوعاً ما والتي تسمح بتمييز نمطين :

- 1 - النمط السترومبولي type strombolien (نسبة إلى سترومبولي Stromboli وجزر ليباري Lipari) ، ويمتاز بالنشاط المتواصل في مرحلة ممارسة البركان ثورته ، ويلاحظ من خلال الانفجارات التي تنقل كمية كبيرة من المواد الحرارية المتفككة وتكون عادة كبيرة مؤلفة مخروطاً يُضاف الى مسيلات اللابة وطبقات الحميم (طبقة بركانية) ؛
- 2 - النمط الفولكاني le type vulcanien (نسبة إلى فولكانو vulcano وجزر

ليباري Lipari) وهو ذو نشاط متقطع ولكن حاد ، يلاحظ من خلال تفجيرات العنيفة التي تقذف كميات كبيرة من الرماد ؛ تختص اللابة الحامضية بمسيلات قصيرة . أما البراكين الواسعة الانتشار فتمتاز ببناء القباب أو المسلات المؤلف من اللابات الشديدة الحموضة والمرتفعة اللزوجة . أما النمط البيلي type péléen (نسبة إلى جبال بيليه Pelée ، في المارتنيك) فله نشاط متقطع ؛ تتصف بداية مرحلة ثورته عموماً بالانفجار العنيف ، تخرج اللابة من فوهة المدخنة مصحوبة بسحابة حارة مكونة من مزيج بخار الماء والرماد والكتل الصخرية ، تسقط متدحرجة على الأرض بسرعة تتراوح من 10 إلى 150 متراً في الثانية .

Révolution

ثورة ، إنقلاب

في العلوم الانسانية هي مرادف لأزمة ، تغيير كمي ونوعي في التطور ، انقطاع في تواتر وطراز النمو والانتاج : الثورة الزراعية ، الثورة الصناعية . وبالتعميم تغيير تقني في أشكال الانتاج : ثورة في انتاج المواد العلفية .

- الثورة الزراعية : تميز بين مفهوم دقيق (في أوروبا الغربية) ، ومفهوم مشتق ومفهوم واسع جداً :

1 - التغيير العميق الذي أصاب الزراعة في أوروبا الغربية في القرنين الثامن عشر والتاسع عشر هو المعني بالأمر . إن كلمة ثورة إذا ما قيست بالثورة الصناعية ، تظهر في غير محلها خارج بريطانيا العظمى . إن الثورة الزراعية في بريطانيا تستحق هذه التسمية لأنها تغطي ليس فقط تغيير نمط الزراعة (إدخال زراعات علفية ، مراعي إصطناعية ، نباتات معزوقة ، إلغاء نظام استراحة الأرض ، تنمية تربية المواشي ، تحسين التربة ، الخ . . .) ، بل تتميز أيضاً بتصحيح عميق في البنيات الحقلية (إلغاء المزارع الصغير الخ) .

« في الأماكن الأخرى ، يظهر تطور الزراعة كتطور طويل الأمد ، يتفاوت حسب المناطق ، حتى أنه في بعض منها نجد الثور الزراعية المفتتحة خلال النصف الثاني من القرن الثامن عشر ما تزال في بداياتها » .

2 - تستعمل أحياناً الاسم في بلدان تظهر أقل تقلباً من أوروبا الغربية . تكون الثورة الزراعية بادخال تقنية معينة ، زراعة ، معينة يمكنها تغيير عميق في نوعية النشاط الزراعي التقليدي . إبتداء من القرن السادس عشر ، وعرفت أفريقيا السوداء معرفة نوعاً من « الثورة » بانتشار المانيهوت ، القلقاس الحلو ، والفستق التي جلبها من القارة الاميركية الملاحون والتجار البرتغاليون . في جزر الانتيل ، إن إدخال المعامل البخارية

لمعالجة قصب السكر أدى إلى زوال مطاحن الهواء بسرعة والزراعات التقليدية لصالح الزراعات الرأسمالية . هنا نقرب من المفهوم القوي المبين أعلاه . (لاسير V.G.Lasserre ، لاغوادلوب ، بوردو ، 1962) .

3 - أخيراً ، إن المفهوم الواسع يظهر كمرادف لعملية دمج الزراعة في الحضارة الصناعية : إن كل الزراعات ، في هذا المعنى ، هي مرتبطة بثورة زراعية عميقة منذ أواسط القرن العشرين (أنظر : انتاجية) .

- ثورة المواد العلفية : تعبير لبعض المهندسين الزراعيين استعملوه ، في أواسط القرن العشرين خاصة في فرنسا ، للدلالة على التجديد الذي ادخل بواسطة المراعي الوقتية (دومون V.R.Dumont ، voyages en France d'un agronome ، باريس ، 1951) .

الثورة الخضراء : وتعني إدخال بذور الحبوب الهجينة ذات المردود المرتفع (ذرة ، أرز ، قمح) إلى البلدان الفقيرة (المكسيك ، الهند ، آسيا الجنوبية الشرقية . . .) . إن النمو الأكيد للانتاج يترافق مع زيادة المصاريف (ري ، ساد) مما أدى تمييز الفئة التي يمكنها تأمين رؤوس الأموال مما ساعد على زيادة المتناقضات الاجتماعية .

- الثورة الصناعية : تغيير في القوى الانتاجية للصناعة ، كاف لأن يؤدي ، في بضع عشرات من السنين ، إلى إنقلاب جذري في العلاقات الاجتماعية للانتاج . لقد اعتبر بعض الباحثين اكتشاف تقنية جديدة بمثابة ثورة صناعية كالمحرك الكهربائي والمحرك الانفجاري ، دون أن يؤدي ذلك إلى تغيير في العلاقات الاجتماعية للانتاج . إن الثورة الوحيدة التي توافق عليها الجميع هي « الثورة الصناعية في القرن التاسع عشر » والتي أدى حدوثها ، من القرن الثامن عشر وحتى القرن العشرين ، إلى إعطاء المظاهر العامة الحالية لحضارة وجغرافية البلدان المتطورة .

إن الأزمة الاقتصادية ، والحرب العالمية الثانية ، أقله في أوروبا ، قد جمدا هذا التغيير وهذه البلدان التي خرجت من هاتين العقبتين وجدت نفسها غارقة في موجة جديدة من الاضطرابات التقنية أصابت الانسان ووسائل الإنتاج . تطورات جديدة ، مختلفة نوعياً عن تلك التي نجمت عن ثورة القرن التاسع عشر الصناعية ، ظهرت وانتشرت بسرعة : مكننة الانتاج بواسطة الحاسبات الآلية ، استخدام الطاقة الذرية التي ظهرت أنها أكثر إنتاجية من جميع المصادر الأخرى المستعملة الخ . . . هذا التحول العنيف للقوى الانتاجية وبالتالي للبنية الاجتماعية يتناقض مع تحديد الأسس القانونية التي تركز عليها علاقات الانتاج الموروثة من ثورة القرن التاسع عشر

الصناعية . هناك فراق وطلاق يثبت نفسه بينها ويسمح بتوقع اضطرابات عميقة في علاقات الانتاج . يتبين إذاً أن الدول المتطورة قد دخلت منذ ثلاثين سنة في ثورة صناعية ثانية ونحن لا نعيش ، دون شك ، إلا في بدايتها

- الثورة السكانية : تعبير أراد من خلاله أدولف لاندرى A.Landry أن يعبر عن الانتقال من تطوّر كمّي طويل الأمد لمجموعة السكان الأوروبيين قائم على خصوبة قريبة من الخصوبة الطبيعية وعلى وفائية عالية إلى إيقاع مختلف منخفض الخصوبة ومنخفض الوفياتية ، خلال النصف الثاني من القرن التاسع عشر والنصف الأول من القرن العشرين . وثمة إنتقال شبيه في بعض البلدان النامية يطلق عليه إسم تحوّل ديموغرافي* .

Oragénie ثورة جبلية تشقّيقية
المرحلة التي تتشكّل خلالها السلسلة الجبلية : مثال : الفترة الهرسينية لتكوين السلاسل الجبلية العظمى .



Cataclastique (roche) (صخر) جائحي
في علم وصف الصخور - صخرة مفككة تحت تأثير الضغوط التكتونية وتتسلح من جديد بمادة الكوارتز الثانوية .

Perché جائم ، منصوب
في علم أشكال الأرض - صفة تطلق على شكل أو ظاهرة في موقع مرتفع بين واديين يعزلانه .
- القعيرة الجائمة أو الوادي الضيق الجائم : أنظر تعرج (تضريس) .
- النجد الجائم : أنظر Cuesta .
- في علم المياه : الطبقة الجائمة : أنظر : الطبقة الباطنية .

Gravité جاذبية
في علم أشكال الأرض - أنظر : أنقاض éboulis .
في الحركات الباطنية - أنظر : نقل بالجاذبية .

Séché (vallée) جاف (وادي)
في المورفولوجية الجيرية - واد في المناطق الكلسية ، مجراه خالٍ من جريان دائم ، يحتوي على جميع الأشكال الناتجة عن «التحات العامودي» «érosion normale» ، مثلاً على تعرجات محصورة mœaudus encaissés؛ وقد يحتوي في بعض الحالات على قاع رسوبي . إذا ، هو شكل موروث من ظروف ماضية ، يمكن أن يكون غياب الجريان على عدة مستويات .

- جريان وقي ؛
- جريان تحتي (ضمن الرواسب والظمي) .

Combine جامعة ، حاصدة
اسم آلة لحصد وضرب الغلال في أميركا الشمالية . هذه الآلة الزراعية هي عنصر

زراعة الحبوب (الصناعية) في سهول الولايات المتحدة وكندا .

Université

جامعة

تدل الكلمة في آن معاً على مؤسسة التعليم العالي وعلى الأبنية المخصصة لهذه الوظيفة . لذا يهيم ذلك الجغرافيا وخاصة الجغرافيا المدينية . تحتل الجامعات القديمة المنبثقة عن الوظيفة الاكليركية الامكنة المركزية . الجامعات الحديثة ، التي وجدت حسب النمط الاميركي للجامعات الخاصة ، فهي بالعكس خارجية . إن الوظيفة الجامعية كانت في أوروبا السبب لإنشاء بعض المدن : كامبردج ، أوكسفورد ، هيدلبرغ ، توبنغن . . .

Flanc

جانب

في الحركات الباطنية - أنظر : ثنية أرضية .

Paroi

جانب ، جدار

في علم أشكال الأرض - أنظر : حدر .

Face libre

جانب ظاهر

في علم أشكال الأرض - أنظر : حدر .

Profil

جانبية ، مقطع جانبي

في علم المساحة المائية - مقطع طولي لمجرى مائي : رسم يمثل تطور ارتفاع مجرى الماء بالنسبة للمسافة التي يجتازها بين النبع ومستوى القاعدة . يتناقص تدريجياً الانحدار بشكل عام من العالية نحو سافلة النهر ، لكنه يوجد غالباً حالات غير منتظمة وخاصة انكسارات للانحدار ، سريعة أو شلالات* ، شبيهة بالانحدارات المعاكسة التي تحفظ البحيرات .

- مقطع عرضي : جانب مجرى مائي يظهر عدد الأذرع ، عرض وعمق كل واحد وعدم انتظامه . ويعتبر المقطعان الطولي والعرضي مترابطين .

- مقطع التوازن : إنحدار مجرى النهر الذي يؤمن بالحد الأدنى للعمل جريان المياه ونقل المواد المحمولة . يمثل عمل النهر نظاماً حقيقياً للتنظيم الذاتي ، بحيث يكون لكل انحدار في مجرى النهر ، وفي كل لحظة ، توازن قائم بين قوة النهر (منسوب وسرعة) وحمولته ومجراه . أي تغيير في عامل من هذه العوامل الثلاثة يؤدي إلى تغيير في العاملين

الأخرين يعيد التوازن. كما في أية حالة توازنية إن هذا النظام ثابت في المجموع وغير ثابت في الانفراد. يتحقق مقطع التوازن عندما يكون قاع النهر، مهما يكن شكله، مغطى بطبقة من الطمييات يُعدّل فيها النهر حسب تغيرات منسوبه وحملته. إذن قاع النهر يصبح تدريجياً مستقلاً عن المجرى الصخري ولا يرتبط إلا بالشروط المناخية المتحولة.

يجب أن لا نخلط المقطع التوازني، وهو معطى حركي ملموس، مع المقطع النهائية وهو الانحدار الأدنى المثالي الذي ينزع النهر لتحقيقه. يُعبر عن نهاية في الوقت وفي المساحة لعمل النهر، وهي نهاية لم تُبلغ أبداً.

في علم التربة - مجموعة المستويات* الملحوظة في مقطع التربة*. إنها عوامل تكوين التربة التي تقود تدريجياً إلى اختلاف المستويات وتكوين المقطع. إضافة إلى ذلك فإن المقطع قد تطور، والمستويات المتتالية تطورت واختلفت أيضاً. يتم تحديد المستويات من خلال أحرف: A, B (يقال عنها مستويات ترابية بحتة) وحرف C (مستوى الصخرة الأم*). والمستوى A هو المستوى الأقصى الذي يمتاز بوجود المواد العضوية* والافتقار المحتمل لبعض المكونات كالصلصال والحديد والألمنيوم.

نميز في المستوى A من أعلى إلى أسفل: A₀₀ عند السطح الذي يتألف من بقايا نباتية سهلة التحديد: A₀، تتألف من بقايا مفككة مسبقاً، (المستوى A₀₀ وA₀ غنيان بالمواد العضوية بنسبة أكثر من 30%)؛ أما المستوى A₁ الذي يقع تحت السابقين، فهو ذو لون قاتم وأقل غنى بالمواد العضوية: تكون هذه المواد مزوجة بالمواد المعدنية؛ ويكون المستوى A₂ موجوداً تحت المستوى A₁ وأكثر صفاء منه، وهو فقير بالصلصال والحديد والألمنيوم. هذا بالتحديد هو «المستوى المغسول» (راجع: غسل التربة) أو «التفتي»، الذي يتميز بالهجرة عن طريق الذوبان أو في حالة التشتت للمواد التي تتراكم في المستوى B. يعتبر المستوى B مستوى عظيماً آخر في المقطع يمثل التماسك في الصلصال والحديد أو الدبال (أنظر) مادة عضوية (matière organique). ونسبتها أكثر ارتفاعاً منها في المستوى A أو C. إن المستوى B هو مستوى تبدل* الصخرة الأم، وفي نفس الوقت هو مستوى التراكم* والتجمع للمواد الآتية أصلاً من المستوى A₂. ويعين هذا المستوى أحياناً بـ (B) عندما يحدث الاختلاف مع A أو C. ويقسم المستوى B حسب تكوينه إلى B₁ وB₂ وB₃ (أنظر: بودزول Podzol). أما المستوى C فيتناسب مع الصخرة الأم في طريق التبدل (خاصة فيزيائياً). إنه مستوى معدني عملياً غير عضوي، وهو يتميز عن الأفق R الذي يمثل الصخرة «السليمة». إن التراتب الفتيّة

قليلة السماكة تمثل مقطعاً من نوع C أو AC ؛ والتربات قليلة التطور هي من نوع A(B)C أو AC ؛ أما التربات المتطورة فهي من نوع ABC . يستعمل تعبير « مقطع » ليدل على نوع التربة (يحكى مثلاً عن مقطع بودزولي) أو على الشريحة نفسها ، المفتوحة في الأرض ، لغايات ملاحظات على التربة .

Orographique

جبالي

في علم المناخ - ما يتناول التضاريس . المتساقطات الجبلية . أنظر : جبل . montagne

في علم أشكال الأرض - الانحدار الجبالي ، الجبهة الجبلية . أنظر انحدار .

G.A.E.C

في الجغرافيا الزراعية - نشأت G.A.E.C « تجمعات الاستشارات الزراعية المشتركة » في فرنسا عام 1960 من خلال قانون الارشاد الزراعي وتضاعف عددها . وهي ترتبط غالباً باستشار عائلي ذي نمط متبدل . مثل : مشاركة الأب والابن التي لا تتجزأ .

Gypse

جبس (كبريتات الكالسيوم المائية)

في علم الصخور - صخور ملحية تتركب في معظمها من سلفات الكالسيوم المائي المتبلر ($So_4Ca, 2H_2O$) مع بعض المواد غير النقية (الدولوميت والكلسيت والصلصال) . قد يكون للجبس تركيبة نسيجية أو حُبيبية أو على شكل شفرات ، أوردية . ويعتبر « المرمر l'albâtre » نوعاً من الجبس الصافي ذي الشكل المرمرى . أما « الانهدريت l'anhydrite » فهو سلفات الكالسيوم اللامائي الذي يصلح من خلال الرطوبة ويتحول إلى جبس . ونطلق تسمية « ورد الرموم rose des sables » على الشكل المتبلر للدرنات الجبسية المكوّنة في كثبان البلدان الصحراوية بعد الشّي يتحوّل الجبس إلى « جصّ plâtre » .

Djebel

جبل

[مصطلح عربي]

في علم أشكال الأرض - جبل من أحجام مختلفة . يدل أيضاً على الهضاب البسيطة . ويكتب أيضاً بالإنكليزية Jbel ، Jebel .

Montagne

جبل

قسم ناقء أو بارز من القشرة الأرضية مرتفع غالباً (عدة مئات من الأمتار فوق فاعدته الأساسية) ، له سفوح منحدره ويمتد على ساحات واسعة (عدة كيلو مترات

مربعة على الأقل) . ينطبق هذا التعبير في اللغة السائدة أحياناً على التلال المنعزلة : مثل : « جبل كروسول Montagne de crussol » (آرديش Ardèche) جنوب فرنسا . وقد تدل كلمة « مونت mont » شعبياً كما وردت معنا على التلال المتواضعة مثل : « مونت الكات في فلاندريا Mont des cats en Flandre » نستطيع التمييز بين الجبل العالي الذي يحتوي على أنهر جليدية أو على نموذج جليدي من النمط الألبى (ج . غالبيرت G.Galibert ، الجبال الألبية العالية ، 1965) والجبل المتوسط الارتفاع الذي يخلو من الثلوج بشكل تام صيفاً (خارج المناطق القطبية) ويبقى النموذج الجليدي الموروث شبه ظاهراً فوق القمم الألبية خاصة . (أنظر بالتتابع : سلسلة جبلية ، كتلة ، تش ، نشوء الجبال ، تضريس) .

مناخات جبلية : يتميز الوسط الجبلي بنقص في الحرارة صعوداً من السهل أو الوادي نحو القمم ، تناقص يحدده المؤشر الحراري (بمعدل تقريبي 0,55 درجة مئوية لكل 100 متر من فرق الارتفاع) ؛ يتغير المؤشر حسب الفصل وحسب ساعات النهار ؛ ويكون المؤشر الحراري قوياً جداً في الجبال الجرداء . ويحصل إنقلاب حراري في نهاية الليل أو تحت تأثير الغيوم وتصبح الحرارة أكثر إنخفاضاً في الوادي منها في القمم أو في أواسط الانحدارات . وتتعلق الحرارة اليومية أيضاً بمدى التعرض للضوء .

تحدد التضاريس زيادة في التساقطات بسبب إرتفاع الجبال وارتفاع الحرارة المرتبط برياح الوادي والسفح . ويوجد مؤشر لقياس الأمطار ينحصر بين مليمتر واحد (المناخات الألبية) وبين 10 مليمترات (المناخات المدارية الرطبة) لكل متر من فرق الارتفاع . يشير بعض الباحثين أيضاً إلى عبارة القياس الأمثل للأمطار حيث تكون التساقطات في حدودها القصوى على بعض خطوط الارتفاع وتتناقص فوق هذه الخطوط ؛ ولا تبدو هذه الظاهرة مؤكدة إلا في بعض الجبال تحت المدارية حيث يوجد إنعكاس حراري دائم في الهواء الاعصاري المعاكس المساعد (كما في بوليفيا وهاواي) .

يعتبر الجبل وأطرافه مركزاً للرياح المحلية من بينها نذكر الرياح الجبلية ورياح الغونة . ومن خلال التدرج في الارتفاع للظواهر المناخية يمكن أن نميز في الجبال بين مرحلة شبه ثلجية (طبقة ثلجية فصلية تزول نهائياً خلال الفصل الحار) وبين مرحلة ثلجية (ذوبان الثلج يأتي متأخراً وجزئياً : تصمد البرك الثلجية أو حبيبات الثلج المتماسكة خلال صيف كامل أو عدة فصول صيفية متتابعة) وهناك مرحلة جليدية تعرف بمرحلة « الثلج الدائم أو المتواصل » حيث ديمومة الثلج وتراكمه تحوله إلى حبيبات ثلجية ثم إلى جليد . ونميز أيضاً بكل بساطة الجبال العالية (مراحل جليدية وفوق جليدية) في فترة الاضطراب ، والجبال المتوسطة في فترة الثباتية الحيوية (خاصة في البلدان الرطبة) أو في

البلدان الجافة دون أشكال جليدية مورثة .

إن موقع الجبال في مختلف النطاقات المناخية يسمح لنا بتناول عدة أمثاط من المناخ من بينها نذكر :

- المناخ الألبى : يختص بالنطاق المعتدل الرطب ، البارد والمثلج شتاءً والمنعش والممطر صيفاً ، مع اختلافات قوية في التعرض للضوء وانعكاسات حرارية ؛
- المناخ الأطلسي : خاص في الجبال المتوسطة حيث تساقط الثلوج نادر جداً ، لكنه ذو أمطار قوية ودائمة تفصلها فترات طويلة من الحرارة الشمسية القوية ؛
- المناخ التيبتي (نسبة إلى التيبتي) : قاري ، بارد وجاف (آسيا الوسطى والجبال الصخرية (روكي)) ؛ ومعدل الثلوج الدائمة يصل إلى نقطة الذروة على ارتفاع 6400 متراً ؛

- المناخ البوليفي (نسبة إلى بوليفيا) : جاف ، ذو مدى حراري ضئيل ، مع تقلبات مطرية بالمقارنة مع المناطق المنخفضة الرطبة ؛
- المناخ الهالامي : رطوبة قوية في كل المراحل ترافقها ثلوج على المرتفعات من جراء هجرات الرياح الموسمية صيفاً ؛

- المناخ المكسيكي : مناخ مداري معتدل في المرتفعات وذو فصل جاف قاسٍ ولكنه شبه رطب صيفاً ؛ شائع تقريباً في كل هضاب النطاق المداري (أفريقيا وأميركا) ،

- المناخ الكولومبي : مناخ إستوائي ذو مدى حراري ضئيل سنوياً على المرتفعات ، دون فصل جاف مميز ، مستوى الثلج فيه شبه ثابت على مدار السنة . أنظر أيضاً : فونة ، ثلج ، غيم ، هواطل وطبقة نمو النبات .
في مفردات الحياة الرعوية تدل الجبال على المراعي ذات الارتفاع العالي المتوفرة فقط خلال فصل الصيف .

Iceberg

جبل جليدي

[مصطلح ألماني]

في جغرافية البحار والمحيطات - كتلة جليدية من المياه العذبة منفصلة عن جبهة الأنهر الجليدية القطبية عن سد جليدي عائم* .

Morne

جبل صغير

في علم أشكال الأرض - أنظر : احدور مُتصخّر .

Front

جبهة

في علم الارصاد الجوية - مساحة ضئيلة الانحدار (من واحد بالألف إلى عشرة بالمئة) تفصل بين كتلتين هوائيتين من كثافة مختلفة . تحتوي خرائط الارصاد الجوية على ما يسمى بخطوط الجبهة التي تمثل التقاطع بين المساحة الجبهوية و سطح الكرة الأرضية . والجبهة الحارة هي المساحة التي ينزل فيها الهواء الساخن متقدماً نحو الأعلى والهواء البارد ينزل إلى الأسفل ؛ أما الجبهة الباردة فهي المساحة التي تحتها يوجد الهواء البارد أثناء دفعه للهواء الساخن نحو الأعلى . ينتج عن مرور الجبهة الحارة تسخين للجو ، وعن مرور الجبهة الباردة تبريد له ، أو ما يسمى بالموجة الباردة . تفصل الجبهة القطبية بين الكتل الهوائية القطبية والكتل الهوائية المدارية ؛ تميز أحياناً الجبهة القطبية من خلال الهواء القطبي . أما الجبهة الدخالية المدارية فتظهر على الخرائط فاصلة الهواء المداري القاري الحار (هارماتان الافريقي) عن الهواء الاستوائي الأكثر رطوبة (الموسمي) . أما الجبهة رياح الصايبات فهي تفصل بين رياح الصايبات الشمالية القارية ورياح الصايبات البحرية ؛ وتعرف أيضاً بالجبهة المدارية . وتقوم جبهة الرياح الموسمية بالفصل بين الهواء الاستوائي أو الصايبات الجنوبية المتبدلة ورياح الصايبات الشمالية . أخيراً إن شريط منطقة الاضطرابات المدارية يطلق عليه غالباً تسمية الجبهة المدارية الداخلية (تقارب داخل المدار) . كما توجد الجبهة الاساسية التي تدفع بكتلة الهواء إلى كتلة هوائية أخرى مختلفة الصفات . وبالعكس ، فإن تساوي الصفات الحرارية للكتلتين من الهواء متصلتين يلغي الجبهة : هذا ما يُعرف باسم « تبدد الجبهة » . يحدث عند عبور الجبهة اضطرابات في الطقس من خلال غيوم في السماء وتساقطات وهبوب رياح وحُبيبات وغيرها .

ونطلق أحياناً تسمية « جبهة زائفة » على التقطع الداخلي للرياح القطبية أو المدارية . أنظر : إعصار cyclone .

في علم أشكال الأرض - أنظر : نجد .

تآكل الصخور على جبهتين : الجبهة الأولى سطحية بسبب العوامل الميكانيكية الحثية والجبهة الثانية عميقة بسبب العوامل الكيميائية للتحات .

في الحركات الباطنية - جبهة زحل أنظر : زحل .

في علم الجليد - جبهة جليدية : نهاية لسان جليدي* أو حافة قارة جليدية ، منقولة من خلال جروفات نهائية ، تترك من خلال العمليات الكبرى رسماً مزخرفاً أو مفصصاً ذا انحدار جليدي قاسٍ .

في علم المياه - جبهة فيضية . أنظر : فيضان .

في الجغرافيا الزراعية المدارية - جبهة متقدمة : أنظر تعريف الاستعمار (للأراضي الجديدة ، الفطري ، والموجه) .
 تحدد المنطقة المتقدمة بالمنطقة القليلة السكان أو قيد التأهيل السكاني . نلاحظ في هذه المناطق اختفاء المناظر الطبيعية تدريجياً لتحلّ مكانها المناظر المصطنعة . وتعني «الجبهة المتقدمة front pionnier» الحدود المتحركة الفاصلة ما بين المناطق المسكونة والمناطق التي قيد التأهيل للاسكان . يوجد في المناطق الحارة والرطبة مناطق شاسعة صالحة للسكن ولكنها غير مؤهلة . وتقترب الجبهة المتقدمة تدريجياً نحو هذه المناطق كي تصبح صالحة للسكن . وهذا ما يحدث في المكسيك حيث هناك نزوح للسكان من الأحواض العالية الكثيفة سكانياً نحو المناطق المنخفضة الخالية من السكن والتي أمّها فلاحو الأحواض العالية المكتظة ؛ كذلك استثمار السكن في أراضي الغابات في البارغواي والبرازيل وغيرها

- P.Monbeig, «Pionniers et planteurs de São Paulo», thèse 1952. «Les franges pionnières», Géogr. générale. Encyclopédie de la Pléiade, p. 974- 1006.

Orophile

جبلي

في الجغرافيا الحيوية - كائن حي ينمو في الجبال ، ومن النباتات الجبلية المعروفة : (الصنوبريات المعقوفة ، ونباتات الخللنج المعمرة البرية) .

Déboisement

جث الحراج

في الجغرافيا الزراعية - مصطلح يدل على تخريب الغابة دون أن تكون زراعة لاحقة بديلة عنها (أنظر بهذا الخصوص : إستصلاح الأراضي) . تنطرق الى جث الحراج في جبال منطقة حوض البحر المتوسط الناجمة عن الرعي الفوضوي للقطعان ، وللنيران التي يُشعلها الرعاة في الأحراج ، الخ .

في المناطق المدارية ، حلّت الزراعة وتربية الحيوانات تدريجياً محلّ المساحات المشجرة ، خاصة في المناطق ذات الفصول المتناقضة (مناخ السودان والمناخ الصحراوي) . وينجم عن جث الحراج وحرق الأعشاب المنظم مناطق السفانا .

Géographie

جغرافيا

يشتمل هذا التعبير بحد ذاته على بعض الغموض . يتعارض وصف ورسم الأرض مع نقاش حول الاشتقاق الذي يشرح تفسير الأرض والجيولوجيا . وهذا لا يشمل علم الاشتقاق ، لكن من خلال التطبيق وشكلية المعرفة التي تتطلب البحث عن تعريف للجغرافيا . من هذه الوجهة يحمل تاريخ الجغرافيا الاجابات المناسبة . في

الواقع ، خلافاً لعلم الجيولوجيا الذي يعتبر علماً طبيعياً ، فإن علم الجغرافيا هو من العلوم البشرية بعد أن بقي فترة طويلة علم رياضيات (تعريف وقياس أشكال وأبعاد الأرض) . هدفه كشف قياس ما أمكن ، وتقدير الطبيعة ومدى النسب والعلاقات التي تحكم حياة المجموعات البشرية . تتحدّد هذه النسب والعلاقات ضمن الأطر الكونية ذات الأبعاد المتدرجة في المقياس الكوني (جغرافيا عامة) وفي المقياس القاري أو شبه القاري (جغرافية مناطقية أو إقليمية) وفي المقياس المحلي (جغرافية محلية ، إقليمية أو مدينية) . تتبع نظامين من المعطيات المختلفة ، تلك التي تنتسب إلى البيئة الطبيعية (جغرافيا طبيعية) وتلك التي تتراكم تحت التأثيرات الحالية لوجود الأشخاص وعدة أشكال من النشاط البشري (جغرافيا بشرية) . من الضروري معالجة كل من هذه المعطيات مع الاخذ بالاعتبار ارتباطها في مجمل العناصر التي تتناول المساحة الأرضية ، في نظرة جغرافية شاملة ، حيث كل دراسة خاصة تحمل في نهايتها مشاركة في عطاء المجموعات . إن الشكل الملموس لتمثيل هذه المجموعات يكمن في الجغرافيا الإقليمية التي تتركز على علم الخرائط الإقليمية التي من خلالها يتم التوافق والتعاون بين المعلومات المتوفرة والأبحاث التحليلية على الدول والحركات التي تهتم بالمواقع والعلاقات السكنية في مكان محدّد أو من المحتمل تحديده .

في الجغرافيا التاريخية - قبل أن تعرف الجغرافيا كعلم ، حدث في كل من مصر وفينيقيا وبلاد الكلدان معرفة جغرافية من خلال الاسماء المدوّنة للبلدان والشعوب ووصف الأماكن وملاحظات الظواهر عن الخرائط والقصائد منذ آلاف السنين وقد نقلت لنا صدى بعيداً . كانت تجيب هذه المعرفة عن الحاجة الأساسية التي يشعر بها الانسان لتحديد موقعه وتنقله في المكان .

ولد العلم الاساسي مع النثر على الشواطىء الايونية (اليونان) . وقام علم الجغرافيا منذ القرن السادس ق . م . على وصف المؤرخين ومن خلال رحلة حول العالم لـ (هيكاتيه دى ميله Hécátée de Milet) التي رسمتها الخريطة المائتية التي نشرها « انكسيمندر دي ميله Anaximandre de Milet » (نحو 520 ق . م .) ، والرحلة البحرية الاطلسية التي قام بها « شارون لمبساك Charon Lampsaque » والأبحاث العظيمة عند « هيرودوت Hérodote » شملت المواد الأولية المجمعة التي ساعدت على الاكتشافات ، والتي من أهمها عمل « أبقراط Hippocrate » « الهواء ، والماء والمناطق » الذي كوّن التجربة الأولى في علم البيئة البشرية .

وإن إتساع الأفاق المعروفة من جراء تقدم علم الفلك جعل من الجغرافيا علماً

حقيقياً . واكتشاف كروية الأرض من خلال الدوائر الفيثاغورية في جنوب إيطاليا حوالي عام 500 ق . م . والتي تأكدت من خلال « أفلاطون » والناتج الطبيعية التي نجمت عنها : من حيث تقسيم مساحة الأرض إلى مناطق ، ووجود التقاطرات شكّل مرحلة أساسية مهمة .

برهن أرسطو النظرية في أواسط القرن الرابع ق . م . بالحجج القوية المستندة إلى ملاحظاته الفلكية والطبيعية (السماء) ، وفي دراساته للارصاد الجوية ، وقد افتتح الفصول الأولى من الجغرافيا الطبيعية العامة ، وقد حددت معلوماته في منطقة البحر المتوسط ، وأنارت الظلامات في وصفها وبحثها شرحها لأصل البحر وملوحته وحركات المد والجزر وأسبابها ، والهزات الأرضية ، والرياح والضباب . لم يكمل تلاميذ أرسطو الدفعة الثانية بعده ، بل تركزت جهودهم على الأشكال الهندسية لهذا العلم الحديث الذي دُعي علم الجغرافيا عند Eratosthène (275 - 195 ق . م) . وقد أنشأ «أراتوستين» علم المساحة من خلال القياس الفلكي لقوس المهجير الأرضي ، حيث حدد ضخامة الأرض وصورة العالم المسكون ووضع تصاميم الخرائط على السطح .

وأكمل « هيبارك Hipparque » (190 - 125 ق . م) بوضع التمثيل الخرائطي الدقيق الذي يرتكز على مجموعة مكتملة من الملاحظات مبنية على قواعد واضحة ، وطبّق في تقسيم الأرض التقسيم الكلداني أي 360 درجة ، وقدم نظرية المناخات . جاء بعده « بوسيدونيوس Posidonius » الذي اهتم بالمناطق ، وفي حركات القشرة الأرضية وحركات المحيط .

ظهر إلى جانب الأفكار التي تهتم بالوقائع الطبيعية والبشرية والاقتصادية والتي تقلل من الوصف الهندسي والفلكي لسطح الأرض ، القائم على علم الجغرافيا المبني على علم الفلك والهندسة والفيزياء « نظرياً » نظام « وصفي » يعتمد على الملاحظة والاكتشاف ، « تسجيل المواقع » . صحّح كل من « بوليب Polype » في أواسط القرن الثاني ق . م . وبعده « سترابون Strabon وأوغست Auguste » الخطوط الأساسية للتضاريس وعلم المساحة المائتة من خلال إطار يرتكز على تسجيلات ملاحظاتهم من المعطيات السلافية والمصادر الطبيعية التي اعتمدها كعوامل تاريخية . وظهر « بوليب Polype » في هذا المنحى كمؤسس للجغرافيا التاريخية ، و« سترابون Strabon » من واضعي الجغرافيا البشرية . إن ملخصات كل من « دنيز لايريغيت وبومونيوس Denys Pomponius le périégète et de » التي شاعت في اللاتينية واليونانية في القرن الأول عن

وصف العالم المسكون لم تكن ضارة في الدولة الرومانية حيث ميدان الجغرافيا كان يركز في هذه الدولة على معرفة العالم المأهول الذي يتطلب حاجات إدارية . وكانت منفصلة من خلال ذرائع على النظرية في تحديد المواقع التي تعين حصتها المعروفة على الأرض . وقد قام بطليموس حوالي عام 150 ب . م . مرتبطاً بمشروع الجغرافيين الاسكندرانيين القائم على تثبيت قواعد الجغرافية العلمية بنشر جغرافيته بثانية كتب ، حاول من خلالها تحقيق برنامج هيبارك ، مسجلاً على لوحات كتبه أكثر من 8000 موقع و400 ملاحظة للمزولة الشمسية . وقد أوصى الأجيال من بعده إرثاً جغرافياً من معطيات وأغلاط من وجهتي النظر حول الوقائع والطرق التي استمرت ذات تأثير عميق حتى القرن الثامن عشر الميلادي . من بين الكتابات حول المواقع المحددة للجغرافيين القدامى ، يجب أن لا نغفل أعمال التاجر السوري عام 359 ب . م في كتاب «L'expositio totius mundi» : يصف بلدان شرق البحر المتوسط من حيث واقع الجغرافية التجارية الحقيقية للعالم الروماني في القرن الرابع . وهذا هو العمل الوحيد المختص بالجغرافيا الاقتصادية .

لن نهمل محوراً آخر عن المظاهر الجغرافية لكتابات الآباء الكنسيين ، التي أعطت شواهد دقيقة عن الجغرافيا القديمة ، ولتي سميت مؤخراً بالجغرافيا المقدسة التي ركزت على الأماكن المقدسة .

فقدت الجغرافيا في العصور الوسطى استقلالها وأصبحت متأرجحة حسب المؤلفين من الهندسة إلى الفيزياء إلى علم النجوم الذي يرتبط بعلم الكون . ودخلت الجغرافيا العربية في نهاية القرن الثاني عشر واقعياً إلى الغرب . تمت في بغداد بتشجيع من الخليفة المأمون مع بداية القرن التاسع الميلادي بغية معرفة المواقع الجغرافية من جهة ولتسهيل الاسفار من جهة أخرى ، وقد ازدهرت الجغرافيا عند العرب من خلال معرفتهم لما وضعه بطليموس وقد طبقوه على الفلك وقسموا الأرض المأهولة إلى مناطق ورسموا الخرائط وعقبوا على أرسطو .

إضافة إلى نقلهم ومناقشاتهم مع العلماء الكبار ولد في القرن الثالث عشر الميلادي تيار مهم يهتم بالجغرافيا الطبيعية من خلال الأحداث المدهشة التي قدّمتها كل من « البير الكبير Albert le Grand وألبير ساكس Albert de Saxe » عن حركات المد والجزر وارتفاعات الأعماق والحفريات الأرضية . رغم هذا تعود جغرافية علماء الكون إلى دراسة كروية الأرض وأجزائها الواقعة على الجهة المقابلة والقارة الجنوبية (ب . دايمي ، P.d'Ailly) .

وهناك أفكار كثيرة قد ولدت حول الاكتشافات الكبرى لم تتمكن من إدراكها وحصرها . راجت المعلومات الجغرافية كثيراً في ذاك العصر من خلال الحملات الصليبية ومواسم الحج ، وقد حافظت الجغرافيا الاقليمية على مكانتها وعبرت عن نفسها بأغنيات متحركة وقصص ورسائل المسافرين دون أن تتطرق إلى القادة أو أصحاب المبادرة ، أحياناً من خلال مؤلفات ظهرت لـ «جيرارد دي باري Gerard de Barry» (1188) ، و«العلاقات بين تجار البندقية» لـ «بلان كاربن Plan Carpin» (1245) ، رحلات «ماركو بولو Marco polo» (1295) كلها تكشف آسيا الغربية ، وتبعث الاحساس في المشاعر الكبرى عند البرتغاليين والاسبان للتوجه نحو هذه البلدان الساحرة .

وتمّ في القرنين الخامس عشر والسادس عشر معظم الكشوف الجغرافية من خلال قراءة سير القدامى . ترجمت معظم كتب بطليموس الجغرافية في القرن الخامس عشر ونشرت في عدة مخطوطات وفي المطبعة عام 1477 ، واشتهر الجغرافيون الألمان في عصر النهضة كعلماء رياضيات وخرائط .

وبدأت تفسيرات كتب أرسطو والرواقيين في القرن السادس عشر تثير الانتباه نحو العوامل الطبيعية «الارصاد الجوية» ، وإقامة البراهين على المسلمات الكونية الصغيرة والكبيرة منها لتسهيل الشرح . وأصبحت دراسة الرسائل البشرية التي اهتم بها سترابون وجمعها زملائه من بعده ، جغرافية وصفية تحوّلت على مرّ العصور إلى جغرافية تاريخية ، وقاد تطور الدراسات التوراتية إلى إضفاء طابع «الجغرافيا المقدسة» عليها .

هل تقبلت البشرية هذا الارث القديم بأساليبه الثلاثة التي تصف الأرض : تتمثل الرياضيات على الخرائط : العلوم والوصف والتاريخ ترسم الانسان على سطحها ، ووحدة البحث كانت تؤمّنها فكرة أنّ الإنسان لا يعمل من أجل الكون بل يسخر معرفة الكون لأجله .

بالمقابل لصورة الأرض المأخوذة من دراسة القدماء ، ومن العلاقات بين البحارة والمسافرين وأيضاً من خلال البعثات التي اهتمت بمعرفة دقيقة للأماكن التي كانت تبشر فيها ، نشأت النظرة الواقعية للاحداث . اكتشفت أوروبا بدهشة معالم الأراضي الجديدة ومناخاتها وأنماط معيشتها . إن الاستبعاد السريع لبعض الأجزاء الملقاة من الإرث القديم ظهر سريعاً في ميدان الجغرافية العلمية ، وبدا بظيماً في تفسير العوامل الطبيعية التي تظهر اليوم في الجغرافيا الفيزيائية ، معرقلة من خلال مفاهيم النظام القديم ، مزوداً بإيجازات كل من «كرشر Kircher» و«ديكارت Descartes» حول النار

المركزية والتركيب الميكانيكي للجبال ، وحول علم الأرصاد الجوية التي تخضع لمفهوم النظام الذي أهمل الملاحظات الدقيقة للمعطيات العامة مسبقاً . أما على صعيد تطور الجغرافيا الوصفية فقد اعتمدت بثقلها على العصور القديمة . وقد مرّ هذا ببطء في وصف بلدان أوروبا من صورتها القديمة إلى الصورة الحالية ، من جراء التوازن في التمثيل لجغرافيتين في أواسط القرن السابع عشر الميلادي : القديمة والحديثة (كلوفيه Cluvier ، بريت Briet) وفي نهاية القرن المذكور طردت الاحداث والأفكار الجديدة الموائيق الجغرافية لصورة العالم القديم التي أصبحت من اختصاص الباحثين في « الجغرافيا القديمة » . ولم تكن الجغرافيا العامة عند « فارينوس Varenus » سوى تجربة فتيّة مشرقة عام (1650) وكانت ظاهرة أكثر مما هي واقعية ، في إطار منتظم شبه خالٍ من الوقائع ، وبقيت دون نفوذ كبير .

بالنسبة لعلماء الطبيعة وخاصة علماء الجيولوجيا منهم ، كانت الجغرافية الطبيعية عبارة عن وصف منطقي للظواهر الكبرى للأرض واعتبار النتائج العامة الحاصلة من الملاحظات المحلية والخاصة ، متّحدة ومجمّعة نظرياً تحت تصنيفات مختلفة نتيجة تطورها (دسمارست Desmarest ، في الموسوعة الكبرى) . لقد قاموا بالخطوات الأولى في قياس المرتفعات (شوزر Scheuchzer) والدراسة العلمية للتضاريس ، ومراقبة أعمال المياه النهرية والجليدية (سوسير Saussure) ، وأسس الجغرافيا المناخية والنباتية (تورنפור Tournefort) ، كل هذا في إطار مجهود ضخم من الملاحظة وتحقيق التجربة في دقة صريحة وواضحة أغنت قاموس المفردات .

لم تطبق آلية العمل إلا في إطار ضيق عند حدوث الثورة الفرنسية وتأخر ظهور النتائج لسنوات طويلة .

ثم نشأ علم البحار والمحيطات ، وتقدمت الجغرافيا الهندسية بفضل تطور علم المساحة من خلال مقاييس قوس الظهير وحجم الأرض والبرهان على تسطح الاقطاب واكتشاف صورة الأرض . تنتقل إلى تناول جغرافية الانسان؛ إنها قائمة قبل وجود الجغرافيين : ركّز « مونتسكيو Montesquieu » في « نص القوانين » على حجة جغرافية واسعة تظهر رجحان الأسباب التاريخية والسياسية على الأسباب الطبيعية . ولاحظ « بوفون Buffon » التأثير الذي يهدّد المجتمعات البشرية من خلال غزو الأرض ، وقد ضاعف علماء الديموغرافيا الأوائل الاحصاءات السكانية محللين أسباب التغيرات ، باحثين في العلاقة المناسبة لاعداد السكان . كما شاهد « راموند Ramond » وجود أنماط معيشية متغايرة في بيئات طبيعية متجانسة تقريباً في جبال الألب والبرنيه . وتعرّض « فولنيه Volney » لقبائل البدو في الشرق الأوسط الذين يملكون قسماً من البلاد القاحلة ،

وكذلك بعض القبائل الهمجية في العالم الجديد التي تعيش حياة خاملة في مقاطعة غنية .
لا نكتفي بجمع الوقائع والملاحظات ، لقد واجه القرن الثامن عشر مشكلات
أساسية منها : نمط الحياة ، توزيع السكان ، تأثيرات عكسية على الإنسان والبيئة ،
جدل حول مبدأ الحتمية وتحضير للتكامل مع المستقبل (ن . بلوك N.Bloc) .

يعتبر كل من « هامبولت وريتير Humboldt et Ritter » الألمانين من جامعي¹ الأثر
الارث الفكري الضخم . أما هامبولت (1766 - 1859) فهو عالم طبيعي ومسافر
مغامر إلى بلدان أوروبا وأميركا وأيضاً إلى آسيا السوفيتية ، مؤسساً من خلال ملاحظاته
كل فروع الجغرافيا الطبيعية مطبقاً المبدأين الأساسيين اللذين جعلتا من الجغرافية
الطبيعية علماً أساسياً : 1 - مبدأ السببية مهما كانت الظاهرة التي درسها من تضريس
الأرض ، حرارة ، حياة نباتية ، قد يتصور نفسه بأنه يبحث عن الأسباب التي توصله
إلى النتائج البعيدة ، ومن بينها الأحداث السياسية والتاريخية . 2 - مبدأ جغرافية المقارنة
أو العامة : من الحدث المحلي ، ينقل وجهة نظره نحو المناطق الأخرى حيث يجد أحداثاً
متشابهة ، إن دراسة أية نقطة لم تبدُ له أنها مستقلة عن معرفة المجموع في الكرة
الأرضية . إن تطبيق هذا المبدأ أطاح بالحاجز الذي يفصل الجغرافيا الإقليمية عن
الجغرافيا العامة .

لقد جذبت وجهات نظره علماء الطبيعة أكثر من الجغرافيين . . . أما معاصره
« ريتير » (1779 - 1869) ، فهو رجل باحث مؤرخ ، وفيلسوف وأستاذ مهم في ألمانيا
كما في فرنسا بالنسبة للجغرافيين . عرفهم إلى مبادئ هامبولت وتعاطى معها بقوة
مكتشفاً لهم إلى جانب هذه المبادئ الجغرافية البشرية دون أن يهمل ميله نحو الدراسات
الديموغرافية المركزية مع ميل عنده نحو الحتمية . لم يكن للمبادئ التي وضعها كل من
المفكرين الكبيرين تأثيرها المباشر ، لقد تطوّرت من ضمن الميادين المتنوعة ، (علم
الجيولوجيا ، علم الأرصاد الجوية ، علم النبات ، علم البحار والمحيطات) ، والتوسع
الاستعماري واكتشاف داخل القارات التي كدّست مُعطيات مُفصلة كثيرة .

علينا أن لا نغفل في تكوين الجغرافية الحديثة الدور الهام والمتقدم لعلم الخرائط ،
والطبوغرافيا . وعلم الجيولوجيا في كل من فرنسا والخارج والتي أظهرت أشكال
التضاريس وسهلت تحليلها ، ومعرفة الفضاء من خلال مراكز منظمة للملاحظات
ومكاتب للمراصد الجوية الوطنية ، وتنظيم الاحصائيات حول دراسة السكان
والمجتمعات . وقد أضافت إنشاء مجتمعات جغرافية ، ومؤتمرات عالمية ، وسلسلة من
الجامعات والمجلات الجغرافية .

لا يزال حتى اليوم ، أي في نهاية القرن التاسع عشر ، يمارس تعليم « هامبولت وريتر » كمؤسسي الجغرافيا الحديثة ، إلى جانب « راتزال Ratzel » (1844 - 1904) الذي ترجع إليه ولادة الجغرافيا البشرية « وقد ظهرت الجغرافيا الفرنسية تكملة للعلوم الألمانية » .

وقد نمت الجغرافيا الكلاسيكية مع « فيدال دي لابلاش Vidal de la Blache » (1845 - 1918) مظهراً دور الانسان في تعديل مظاهر الطبيعة ، منتقداً الحتميين ، وهو صاحب مبدأ الإمكانية .

إنطلاقاً من عقد الثلاثينات تشعبت الدراسات الجغرافية إلى قطاعات فاقت الجغرافية الطبيعية والبشرية ، مطبقة أساليب علمية قريبة لها مثل علوم الطبيعة والعلوم الاجتماعية والاقتصادية . وقد وجدت وحدثها ابتداء من عام 1950 متجهة نحو التنظيم الاقليمي من خلال الجغرافية التطبيقية ، ودراسة العلاقات بين البلدان الصناعية والبلدان النامية (العالم الثالث) ، معتمدة على بعض المعطيات الجغرافية السياسية للمشاكل العالمية .

وقد صنفنا مجموعة هذه التوجهات خلال العقود الأخيرة من السنين براسم « الجغرافيا الجديدة » .

راجع :

- - « الجغرافيون الفرنسيون » ، باريس ، لجنة الابحاث التاريخية والعلمية قسم الجغرافيا ، 1975 ؛
- ج . بوجيه - غارنيه J. Beaujeu-Garnier ، « الجغرافيا ، طرق وتأملات » باريس ، P.U.F ، 1977 ؛
- ج . شابو ، ر . كلوزيه ، G. Chabot, R. Clozier ، « الجغرافيا الفرنسية في أواسط القرن العشرين » ، باريس ، 1957 ؛
- م . دريو M.Derruau ، « الجغرافيا البشرية » ، باريس ، أرمان كولان ، 1976 ؛
- ب . غورور Pierre Gourou ، « الأراضي الخيرة في العالم المداري » باريس ، 1982 ؛
- هـ . إسنارد H. Isnard ، ج . راسين J.B.Racine ، هـ . ريموند H.Reymond ، « إشكالية الجغرافيا » باريس ، P.U.F ، 1981 ؛
- م . ل . لانو M.Le Lannou ، « الجغرافيا البشرية » باريس ، 1949 ؛
- أ . مينيه A.Meynier ، « تاريخ الفكر الجغرافي في فرنسا » خلال فترة (1872 - 1969) ، باريس ، P.U.F ، 1969 ؛
- ماكس سور Max Sorre ، « الأرض والإنسان » ، باريس ، مكتبة Hachette ، 1961 .

Orographie

جغرافية الجبال

في علم أشكال الأرض - أنظر : تضريس Relief .

Géohistoire

جغرافيا تاريخية

تعبير صاغه بروديل F.Braudel للدلالة على « شيء آخر غير ما يندرج في إطار الجغرافيا السياسية* ، شيء أكثر ارتباطاً بالتاريخ وأوسع ، لا يكون مجرد تطبيق على وضع الدول الحاضر والمقبل لتاريخ مكاني مرسوم وموجه معظم الأحيان في اتجاه معين » .

« هناك في الواقع مسار مزدوج طرح المشاكل البشرية . كما تراها ، منبسطة في المكان وإذا أمكن مصورة خرائطياً ، جغرافياً بشرية واعية : . . . طرحها ، في الماضي ، مع أخذ الزمن بعين الاعتبار ؛ تحرير الجغرافيا من ملاحقة الحقائق الحالية التي تطبق عليها فقط ، إرغامها على إعادة التفكير ، بطرقها وذهنيتها الخاصة ، في الحقائق الماضية . من الجغرافيا التاريخية التقليدية على طريقة لونغنون Longnon ، المكّبة على دراسة حدود البلدان والتقسيمات الإدارية ، دون الاهتمام بالأرض نفسها ، وبالمناخ ، والتربة ، والنبات والحيوان . . . وضع جغرافيا بشرية حقيقية تعيد النظر ؛ اضطراب علماء الجغرافيا هذه الطريقة (وهذا أمر يسير نسبياً) الى الالتفات أكثر إلى الزمن وعلماء التاريخ (وهذا ما قد يكون أقل سهولة) إلى الاهتمام أكثر بالمكان وما يحمله ، وما ينتج ، ما يسهله وما يعترضه - باختصار ، جعلهم يأخذون كفاية بعين الاعتبار استمراره المدهش . . . تقارب بين العلمين الاجتماعيين ، التاريخ والجغرافيا ، اللذين لا يفيد شيئاً فصلهما الواحد عن الآخر . . . » ليس بمقدور الجغرافيا أن تفسر كلّ الحياة ، ولا كلّ تاريخ البشر .

- «La Méditerranée et le Monde méditerranéen à l'époque de Philippe II», Paris, 1949, p. 295 sq. ;
Ch. Higounet, «La géohistoire», dans «L'histoire et ses méthodes», Encyclopédie de la Pléiade, Paris, 1961.

Zoogéographie

جغرافيا حيوانية

في الجغرافيا الحيوية - أنظر : جغرافيا حيوية .

Biogéographie

جغرافيا حيوية

فرع من فروع الجغرافيا هدفه دراسة « الغلاف الحيوي » يصف ويشرح توزيع الكائنات الحية وخاصة تلك المجموعات التي تعيش على سطح الأرض .

ويقسم هذا العلم تقليدياً إلى الجغرافيا النباتية أي دراسة تكوين النبات ، وإلى الجغرافيا الحيوانية التي تتناول توزيع الحيوانات . وهذان النمطان يكملان باستعمالهما أحدث الطرق الدقيقة (البيانات الاحصائية) والتي تتعلق بدراسة المجتمعات النباتية

وبدراسة المجتمعات الحيوانية . من جهة أخرى وهناك مظهران أساسيان للجغرافيا الحيوية .

1 - علم البيئة* فرع من علم الجغرافيا الحيوية يدرس العلاقات بين الكائنات الحية وبيئتها . (بيئة ذاتية ، مجتمع حيوي ، فيزيولوجي بيئي ، العادات ، الخ . . .)؛

2 - علم الموقع (الإقليمية) (النبات والحيوان) الذي يحدد مساحات توزيع المجموعات وتصنيفاتها الحيوية أو فصائلها .

تتجه الجغرافيا الحيوية الحديثة تدريجياً نحو علم المعثرات الحيوية الذي يهتم بالكائنات الحية كمجموعة واحدة حيوانية ونباتية وتكوينها وعلاقاتها الداخلية وارتباطها ببيئتها . أنظر : مجتمع حيوي ، نظام بيئي .

جغرافيا سياسية Géopolitique

دراسة العلاقات بين العوامل الجغرافية والتأثيرات أو المواقع السياسية : مثل الجغرافيا السياسية للحدود ، وعواصم الدول وعلاقات القوى بين الدول ، أو بين جماعات وطنية أو عرقية داخل الدول .

جغرافيا مائية Hydrographie

فرع من الجغرافيا الطبيعية يتعلق بالمياه البحرية والنهرية . يدرس توزيع المياه على سطح الكرة ، وينفذ الخرائط للشبكات النهرية والبحيرات والشواطىء والأعماق والتيارات البحرية . . .

« في الجغرافيا التاريخية - في القرن السادس عشر كانت تعني بالمقابل إلى الجغرافيا وهي وصف الأماكن البرية ، « وصف وموقع الأماكن البحرية ، طولها عرضها ، المسافات ؛ خطوط الاتجاه ، مع تمايز المناخات والرياح » . (فاين O.Fine ، 1551) . وتناول الجغرافيا المائية في القرن السابع عشر ب . ج . فورنيه P.G.Fournier (1648 - 1667) مُغنياً العبارة بوصف عناصر المياه ، ومساحات البحار ، وامتد هذا العلم ليشمل « فنّ البحار » . توسّع هذا الانتشار في القرن الثامن عشر بالرجوع إلى المعاهدات الخاصة حول « البحار » ، وأصبح علم وصف المياه تفسيرياً لحركات المد والجزر والتيارات والخلجان والصحور والمقاعد الرملية ، إضافة إلى المرافىء والطرق البحرية وعموماً كل ما يلاحظ عن البحر والشواطىء . قد نظمنا اليوم عدة مسائل تحت شعار هذا التعبير وكشفنا التاريخ الطبيعي من خلال الموسوعة التي قدمها « مارسigli Marsigli » والتي عالج فيها بفكر علمي طبوغرافية الأعماق البحرية والمياه والحركات

البحرية والنباتات في الأعماق وهي بعنوان : التاريخ الطبيعي للبحر (1725) . عند بلوغ القرن التاسع عشر بدأنا نسمع بالجغرافيا المائية البحرية حتى اليوم . وهذا العلم بحد ذاته لا يتناول سوى البحار ، أما دراسة المياه الأرضية فهي هدف « دراسة وصف الانهار potamographie » (أنظر هذه الكلمة) .

Océanographie

جغرافية المحيطات

دراسة ووصف علميين للمحيطات والبحار . تنطبق هذه الدراسة بوجه خاص على الخصائص الطبيعية في هذه المجالات (= جغرافية المحيطات الطبيعية) : أعماق وطبوغرافيا وبنية أعماق المحيطات وعلم الرواسب والترسبات والخصائص الفيزيائية والكيميائية للمياه البحرية وتحديد كتل المياه وتحركاتها وحركات البحر ودراسة المجلدات البحرية (أنظر بالتتابع : عمق محيطي ، مياه بحرية ، تيار ، جليد البحر) . وميدان الدراسات واسع جداً لأنه يشمل 70,8% من مساحة الكرة الأرضية أي (361 مليوناً من الكيلومترات المربعة) .

في الجغرافيا التاريخية - إن فضول معرفة الأشياء عن البحر تعود دون شك إلى ما قبل التاريخ ، وكانت مرتبطة بشكل ضيق في تطور حركة الملاحة البحرية . كان همّ البحار فعلاً معرفة عمق المياه وطبيعة الأعماق من خلال إبحاره دون مخاطرة في خسارة نفسه أو ثروته . وكانت التعليقات البحرية في كل زمان تدفع البحارة إلى سبر الأعماق قرب السواحل ، حيث يشهد على ذلك هيرودوكس بقوله : « عندما تندفع نحو مصر وأنت على مسافة يومٍ من الشاطئ ، إقذف المسبار: سيرجع إلى الإناء من جراء عمق 11 باعاً⁽¹⁾ . غالباً ما قادت معرفة الأعماق الضئيلة إلى معرفة التيارات ومن خلالها تمّت الغامرات ما وراء المتوسط » من معرفة تامة بأن الذي يحصل هو شيء مألوف في البحار ، حيث حركات المد والجزر العالية حساسة ومنظمة جداً « هذا ما وصفه ضابط مائي مساعد عند لويس الثالث عشر . وتضاعفت الملاحظات وحفظت بعناية في كتب عن السواحل وعن امارات البحر .

رغم ذلك ، فقد ولدت في القرن الثامن عشر الدراسة العلمية للبحار من خلال « التاريخ الطبيعي للبحر » الذي نشر عام 1725 ، في أمستردام من قبل الكونت مارسيجلي Marsigli وفيه دراسة وافية عن خليج ليون Lion ، تتناول طبوغرافية الأعماق البحرية والظواهر الفيزيائية والكيميائية لمياه البحر ، والتيارات والنباتات وسائر الكائنات الأخرى المنتظمة تحت المياه .

(1) باع Brasse: طول دراعين قياس عربي يختلف طوله باختلاف البلدان ، ولكنه يتراوح بين متر ونصف ومترين .

أبرز هذا العمل الأول عن جغرافية المحيطات على الصعيد الإقليمي المشاكل التي كانت عالقة ، في قياس المحيطات ، وعلم المحيطات : مشكلة الاسبار للأعماق البعيدة (أنظر : مقياس الأعماق البحرية : bathymétri) ؛ قياس حرارة الأعماق البحرية ، من خلال تغطيس ميزان حراري على أعماق ما بين 200 و 300 متر ، واكتشف مارسيجلي ان الحرارة تبقى ثابتة على درجة 13 مئوية عند هذه الأعماق .

وجرّب بعض العلماء الموازين الحرارية الأولى ومعدلاتها الدنيا والقصوى التي جهزها كافنديش Cavendish من خلال ملاحظاته لأعماق 1200 متر (عام 1757) ، ثم توصل روس Ross عام 1840 إلى عمق 3600 متر ، ولكن الادوات المستعملة غير محمية ضد الضغط الذي يؤدي إلى إعطاء معلومات غير دقيقة . ولم تحل المشكلة إلا بعد اكتشاف الميزان الحراري الانعكاسي عام 1878 .

وعملية الحصول على عينات مائية من الأعماق لم تعط ثمارها ، إلا عام 1878 ؛ بعد الكشف على أن الكثافة المائية في الموقع الداخلي تزداد مع العمق نظراً لانضغاطها ، وتبقى هذه الكثافة دون 1,1 . ومن الصعب أيضاً كان تحديد نقاط مواقع الصيد الذي يسمح بالتقاط الحيوانات حية في الأعماق . وعالم الطبيعة فوربيس Forbes (المتوفى عام 1854 م) اعتقد أنه بعد الأعماق دون 500 متر لا يوجد أي كائن حي . لكن تغطيس الأسلاك تحت الماء وبعثة شالنجر Challenger (1872 - 1876) قد أبطأ هذه المقولة - مرجعين للأعماق الشديدة ثروة حيوانية شديدة ومتغيرة أيضاً - وأظهرها الاكتشاف العلمي المرهلي للمحيطات . وقد شاركت معظم الأمم الأوروبية في هذا الاكتشاف لكن الحصّة الكبيرة كانت من ألبرت الأول أمير موناكو (1848 - 1923) الذي أرسل 28 فرقة أجرت عملية اختبار على المياه العميقة وعادت بمجموعات وفيرة جداً ، جمعها وأسس لاستقبالها متحفاً لعلم المحيطات (عام 1898) .

سمحت الاكتشافات المتلاحقة بين الحريين العالميتين بفضل الاسبار عبر الصوت بالتحديد بدقة 300,000 منسوب (14000 منسوب عام 1914) ، مكتشفة طبوغرافية مياه الأعماق . من مسائل البيولوجيا البحرية المختارة التي حدّدها العالم الدائمركي « شميدت Schmidt » الذي تعود إليه معرفة تكاثر الانقليات وهجراتها من بحر الطحالب Sargasses ، نحو أوروبا خلال أربع سنوات ونصف ، ويعود إليه أيضاً اكتشاف البلاكتون (علق البحر) (1921 - 1932) (أنظر : بلاغوس pélagos) .

Phytogéographie

جغرافية نباتية

أنظر : جغرافيا حيوية .

Cold Wall

جدار بارد

[مصطلح إنكليزي]

في علم البحار والمحيطات - منطقة تتميز بالانحدار السريع لدرجات الحرارة في مياه المحيط وذلك من خلال الفروقات بين التيار الدافئ للمياه والتيار البارد ، حيث يلتقي تيار لبرادور Labrador البارد وتيار غولف ستريم* Gulf Stream أو المياه المجاورة لانحدارهما . شاهد معظم علماء المحيطات في هذا الجدار عنصر تقارب* قطبي شمالي .

Épaulement

جدار داعم

في علم الجليد - جزء من منحدر مائل قليلاً يشرف مباشرة على المنحدرات ذات الالتواء القوي عند الحوض . يبدو ظاهراً في القطاع الأعلى عندما تكون المدرجات منتظمة جداً ومتواصلة على طول الوجينات . مرادف : إفريز المدرجات ، مصطبة المدرجات . أنظر : سطيحة .

Rill

جدول ، فلج

[مصطلح إنكليزي]

في علم أشكال الأرض - أنظر : حفر ravinement .

Rivière de pierres

جدول حصي

في علم أشكال الأرض - أنظر : تصدّع بفعل الجليد .

Ru

جدول صغير

في علم المياه - مجرى ماء أولي لم يتلق أي رافد بعد ولا يستحق حتى تسمية ساقية . أنظر : شبكة مائية .

Rivière

جدول ، نهر

في علم المساحة المائية - مجرى ماء قليل أو متوسط الأهمية يقوم بتصريف مياه حوض متجانس إلى حد ما يؤمن له نظاماً مائياً بسيطاً . أنظر : fleuve .

Table de mortalité

جدول الوفيات

في علم السكان - جدول إحصائي يصف توزيع الوفيات حسب العمر أو مجموع الأعمار لسكان معينين . لرسم جدول الوفيات من الضروري استعمال هرم الأعمار واحصاءات الوفيات حسب العمر في السنوات المحددة .

تحتوي جداول الوفيات على عدد الأحياء عند كل مولد ، عدد الوفيات الحاصلة بين مولد وآخر ، حاصل الوفيات المطابق وتوقع الحياة لكل عمر . يمكن رسم جداول آنية أو جداول للأجيال .

Ring-dyke**جَدَّة قاطعة حلقيّة**

في علم البراكين - أنظر : سد بركاني مستدير .

Lèpre**جدام**

أنظر : وبائي (مركب) .

Racine**جذر**

في الحركات الباطنية - جذر سلسلة جبلية : القسم العميق من سلسلة جبلية متعرّجة محصورة داخل قاعدة السيل أو السيا .

- جذر طبقة : المكان الذي يبدأ منه تحرك الطبقة أو حيث توجد طبقات محلية ثابتة وغير مضطربة . أنظر : زحل .
- جذر ثنية : أنظر : ثنية .

Moraine**جرافة**

في الجغرافيا التاريخية - « الأنهر الجليدية لها في أطرافها السفلى وعلى طول جوانبها كوم من الرمل والبقايا ومواد ركامية جبلية تغطيها . . . وتشكل أحياناً أنواعاً من الحواجز . أطلق عليها فلاحو الشامونيكس Chamonix اسم جُرَافة الجليد (سويسر 1786 Saussure) .

في علم الجليد - طمي جليدي من خلال انتقاله عبر المجرى الجليدي ، أو متروك من جراء الانحسار الجليدي ؛ يتميز بنسبة تجانس حبيباته المكوّنة بشكل كبير ، والمرتبطة بقلب دقيق (أنظر : حاتة جليدية) ويحصى وكتل ذات قياسات مختلفة وأحياناً تكون ضخمة ، مع تشقق ضئيل جداً وفي وضع فوضوي . وتُصنّف الجرافة المتنوعة حسب :

1 - موقعها بالنسبة للنهر الجليدي : تكون الجرافات السطحية عبارة عن جرافات جانبية أو شاطئية : محصورة بين الهامش الجليدي والمنحدر ؛ وجرافات متوسطة محصورة بين التيارات الجليدية المتصلة بالثلوج ، المنبثقة عن الثلوج الحبيبية على امتداد صخور كلوية الشكل (أنظر : لسان جرافي) .

أما جرافة السجح فهي عبارة عن طبقة متواصلة من المواد التي تغطي أطراف اللسان خلال فترة ضعفه في موضعه ؛ وتتكون الجرافة الداخلية من مواد مبعثرة في الكتلة الجليدية ؛ لتلافي الغموض من الأفضل القول بأنها جرافة داخل الجليد . وتقع جرافة الأعماق تحت الجليد وتكون ملاصقة للطبقة الجليدية . وتظهر الجرافة النهائية أو الجبهوية واضحة جداً على أطراف النهر الجليدي (أنظر : قوس جرافي ، جرافة متقدّمة) .

2 - الوضع العام بعد الترسيب : جرافات خارجية : مجموعة تشكيلات تتلاءم مع المعدل الأقصى الجليدي (في جبال الألب خلال فترة جليد « ريس Riss ») جرافات داخلية : تتوافق مع المرحلة الجليدية الأخيرة (في جبال الألب خلال فترة جليد فورم würm) ، وتقع خلف الجرافات السابقة بشكل واضح .

3 - فترة الترسيب في المجموعة الجليدية : جرافات مرحلية (أنظر : طور) ، جرافات منحسرة ، متفورة ، متقدمة .

4 - عملية التمرکز الموضعي أو البنية الخاصة الناجمة عنها ؛ الجرافات المتكصفة عن طريق الدفع هي جرافات جبهوية اضطرب شكلها ووضعها الداخلي مع زحف الجليد وتقدمه ؛ في الجرافات اللاية أزال الماء الجليدية المتدفقة المواد الدقيقة . وتنجم الجرافة الوريقية عن تعاقب طبقات من المواد مع الطبقات الجليدية ؛ وتحدث الجرافة الرخوة نتيجة ضغط الجليد على ركام الأعماق . وتتشكل جرافة الانقراض من جراء تساقط المواد الجليدية العليا على سطح اللسان الجليدي . جرافة الثلج الحبيبي : أنظر ثلج حبيبي . وبالنسبة للأشكال الخاصة بالمجلدات القارية : أنظر تل الضئان ، صيد جليدي أو سالبوسيلكا ، تل ركامي .

Vallum morainique

جرافة متقدمة

في علم الجليد - أنظر مدرج amphithéâtre .

Trainage

جر سحب

Ghord (ghourd)

جرد

[مصطلح عربي]

في علم أشكال الأرض - أنظر : كتيب .

Garide

جرداء

في الجغرافيا الحيوية - أنظر : معيص وماتورال .

Falaise

جرف

[في الانكليزية : Cliff ؛ في الألمانية : Kliff ؛ وفي الإسبانية : acantilado]

في مورفولوجية السواحل - هو انحدار حاد يبين نقطة اتصال اليابسة بالبحر وهو « ناتج عن التأثير أو الوجود البحري » (A. Guileher) . إذا استثنينا الجروف الصغيرة الناجمة عن فعل الأمواج في المواد السهلة التعرية (كثبان ، وحول) ، فالمقصود هو انحدارات في صخور متناسكة . تسبقها عادة عند سفحها منطقة جزر صخرية ذات انحدار أخف بوضوح أو

رصيف مسح*) . ومنطقة الاتصال يشوبها شقوق بشكل جيوب ناتجة عن التعرية في المناطق الضعيفة في تكوينها . ويمكن أن ينتج عن هذه التعرية ممرات ، آبار ومغاور . . . ، وذلك بعد إخراج قطع من الصخور المقاومة على شكل جزر صغيرة أو مسلات أو أقواس . . . على الأرض الكلسية ، يتسبب الموج ورذاذه بتشكّل منطقة أشكال على ارتفاع الجرف بين براح*) وحدّ وصول الرذاذ . هذه الأشكال هي عبارة عن سريّات*) في المنطقة التي يطالها الرذاذ . ومصاطب أحواض أو مستنقعات خرجات في منطقة تدفق الموج ، وثلم متقدّم*) في البحار الحارة ؛ وأخيراً رصيف طحالب وتشكّله متعضّيات قشرية (لا سيّما الطحالب الكلسية) تحت هذه المنطقة ، في بعض البحار . كذلك توجد أشكال تجويفات (تافوني* وعلى شكل أعشاب النحل) ، وسريّات ، وحفرات وأحواض على الجروف في أرض تحويلية أو بلورية ، بفعل التبدّل ، والتفكك* الحبيبي ، أكثر منه بفعل الذوبان . أخيراً في المناطق الباردة ، يدخل التقصّف الجليدي* والجليد العائم في تكوين المصاطب (أنظر : سفح جليدي) . الجروف المزيفة هي التي لا تعود جانيبتها إلى تأثير أو وجود البحر . والجرف الميت هو منحدر تحقّق بفعل الأمواج الختاتي ولكن يقع بعيداً عن الساحل الحالي أو موقع يشرف عليه عالياً .

في الجغرافيا التاريخية - تعبير قديم جداً استعمل سابقاً في العصور الوسطى للدلالة على « الشواطىء المرتفعة ، المنحدرة والمتقطعة بخطوط مستقيمة » .

جرف رملي ، ضلع
Barre
 في علم أشكال الأرض - قشرة صخرية ناجمة عن تركيب رسوبي ملتو عند طبقة صلبة حيث ميلها يكون شبه عامودي (70 درجة وأكثر) .
 أنظر : تثنّن (تضرّيس التثني) Plissement .
 في مورفولوجية السواحل :

[بالانكليزية : longshore bar ؛ وبالألمانية : Barre]

- تجمع رسم خطّي نسبياً تحت الماء أمام أو داخل مصب* . وهو ناجم عن تثبيت الترسبات من خلال العواصف أو من الأمواج المتدفقة - في المناطق ذات الأمواج العنيفة والتي تبدو ثابتة (المناطق الحارة) - ، أو البقايا الساحلية أثناء انخفاض مياه الأنهار .
 - منطقة تدفق الأمواج على دورات* كبيرة يتشكّل من استمراريتها حاجز قريب من الشواطىء .

جرود
Chaumes
 في الجغرافيا الزراعية - « تعني كلمة الجرد أصلاً صرداً مرتفعاً عارياً ، أرضاً غير مزروعة . . . وقد أطلقت لتسمية أماكن عدّة » .

E.Nègre, «Les noms des lieux en France», Paris, 1963).

Suffosion

جريان أسفل

في علم اشكال الأرض - إزالة المواد الناعمة قليلة العمق بواسطة الجريان التحتي ، أو الجريانات تحت القشرة الخارجية في القسم الأعلى من سيل أو واد صغير . مرادف قريب : إنتقال soutirage . في منطقة احتكاك مجرى الجريان الأسفل ومجرى السيل السطحي ، تظهر ينابيع صغيرة وقتية أو دائمة .

Sous-écoulement

جريان تحتي

في علم المياه - أنظر : سيلان جريان .

Jusant

جَزْر (إنحسار المدّ)

في جغرافية البحار والمحيطات - أنظر : حركة المد والجزر .

Reflux

جزر

في علم المحيطات - أنظر : حركة المد والجزر .

Mortes eaux

جزر جزئي

في جغرافية البحار والمحيطات - أنظر : حركة المد والجزر .

Ile

جزيرة

[في الانكليزية : Island ؛ وفي الألمانية : Insel]

في مورفولوجية السواحل - أرض منعزلة تحيط بها المياه من جميع الجهات . وتتجمّع عادة الجزر لتشكل أرخبيلاً (Archipelago) ، أو قوساً أو شريطاً (island arc) . كما تلعب بعض الجزر دور امتداد لأضلع ساحلية* تسمى ألسنة رملية Tombolos ، أو كايات (حشقات) . أنظر أيضاً : مرجان .

في الجغرافيا التاريخية - كانت كلمة isles تعني إلى عهد الثورة الفرنسية ، جزر الخليج الأمريكي ، التي أصبح إسمها مذ ذاك الأنتيل .

Ilot

جزيرة صغيرة ، مجموعة منازل في مدينة

في جغرافيا البحار والمحيطات - جزيرة صغيرة .

في الجغرافيا المدنية - جزء من مدينة ذو تخطيط تقليدي محدد بطرق مواصلات وشوارع ومعابر وجادات . يعبر عنه أيضاً باسم « مجموعة bloc » ؛ وتعرف في مدن أميركا الجنوبية على الصعيد الهندسي « كوادرا Cuadra » . وقد تمثل حسب البنيات الهندسية تنظيمياً متلاصقاً وعلى درجة عالية من الكثافة السكانية أو تفتح داخلياً على

ملاعب وحدائق . تتألف من عدد متغير من الأبنية ، وقد تتحوّل إلى بناية واحدة كما في حالة الأبنية الكبيرة الضخمة ، خلال العشر سنوات الأخيرة ، أو في حال تماثلها مع بناء أثري تاريخي عظيم ، أو مع مؤسسة صناعية أو تجارية ذات أبعاد كبيرة (مصنع ، مخزن كبير) .

Key

جزيرة واطئة

[مصطلح إنكليزي]

في مورفولوجية السواحل - أنظر : مرجان .

Atoll

جزيرة مرجانية

في علم المحيطات - أنظر : مرجان .

Insularité

جُزيرية

طابع خاص يميّز الجزر المعزولة . تعمل عوامل العزل على جذب استيطان إحيائي من الحيوان والنبات تعيش في وضع تفهقري . كانت الجزيرة ملحوظة أكثر كلما كانت مساحة الجزيرة أصغر . عندما تتخلص الجزيرة جزئياً من التأثيرات المحيطية، تصبح عندها قارية وتفقد قسماً من خصائصها الجزرية .

تقوم الجزرية على التباعد والانفصال خاصة على الصعيد السياسي ؛ وتسمح بالتعايش الحيوي للكائنات من جديد اجتماعياً واقتصادياً . تتطلب الجزرية إقامة شبكة من العلاقات تقوم على إقتصاد الخدمات . ولم تتمكّن الجزرية عموماً من إيجاد المصادر الضرورية للتوازن الاقتصادي والاجتماعي على أرضها ، بل تتطلب إقامة التبادل مع المراكز الواقعة على القارات . ينجم عن هذا التبادل عوامل الهيمنة والخضوع التي تظهر في الحركات السكانية ونقل البضائع والرساميل والعلاقات السياسية .

Pont

جسر

إنشاء مشيد لعبور نهر أو بحيرة . كان له دور هام جداً في قيام وتطور المدن القديمة . الجسر الأخير هو الجسر الذي يسبق مباشرة المصب .

Sècheresse

جفاف

في علم المناخ - أنظر : قحل aridité

في الجغرافية الحيوية - الجفاف الفيزيولوجي

1 - الحد المميت* الناتج عن نقص الماء .

2 - حالة تربة لا يمكن للنبات أن يستعمل المياه فيها بسبب تركيز نسبة أملاح

عالية أو بسبب مقدار المواد العضوية : فالأرض المالحة Salenques والمخنة مستعمرتان من قبل نباتات فتنة .

في علم المياه - حالة تعود إلى نقص في الماء . قد يكون الجفاف جويًا : هواء جاف يمتص من الماء أكثر مما يعطي لسطح الأرض . وإذا استمر هذا الجفاف الجوي فإنه يولد جفاف التربة الذي قد يصل إلى حدّ ذبول النبات (أنظر pF) . وبدوره يؤدي جفاف التربة إلى الجفاف النهري أو الضحل* ، وحتى إلى النضوب* التام لمجرى الماء ؛ كحدّ أقصى ، تكون الطبقات المائية الجوفية عند أسفل مستوى لها ، لا تطلها الآبار وتكون بصدد جفاف جيولوجي لأنّ نقص الماء يؤثر على قاعدة التربة .

Arésisme

جفاف

في علم المياه - الانقطاع المستمر لجريان الأنهار . يميّز المناطق الصحراوية حيث الحاجة إلى الهواطل بالنسبة لقوة التبخر في الجوحي بحيث لا يمكن تواجد جريان منتظم أو موسمي . مع هذا تتلقّى المناطق القاحلة زخات مطر أحياناً قليلة ، وحدها المجالات ذات الصخور النفاذة جدّاً تعرف الجفاف الحقيقي .

Gelée

جلد ، صقيع

في علم الأرصاد الجوية - أنظر : حالة التجمد gel .

Glace

جليد

في علم الجليد - حالة الماء الجامدة البلورية ذات حرارة تساوي أو تنخفض عن صفر درجة مئوية . تتراوح كثافة الوحدة البلورية من 0,91 و تنخفض إلى 0,88 لجليد الأنهر الذي يحتوي على فقائيع هوائية . أما حرارة ذوبانه المرتفعة فهي بمعدل (7,79 وحدة حرارية في الغرام) وتسبب ذوبان الكتل الضخمة من الجليد بأكملها (جليد معتدل مقابلة مع الجليد البارد الذي تكون حرارته أقل من صفر درجة مئوية) .

يتزايد حجمه أثناء التجمّد ويحدث التقصّف الصخري . يتحوّل إلى سائل لزج تحت ضغط النهر الجليدي المتحرك بحيث يجري ويحدث شقوقاً وتشوهاً . نميّز من الجليد :

- الناشط : ذو الفقائيع ، متساوي الزوايا ؛

- فقاعي متغاير القياس : في القطاعات ذات الضغوط القوية ؛

- معتدل آسن : ذو بلورات كبيرة جداً ؛

- زرقاوي : ذو حبيبات دقيقة مسطحة ؛

- متجمد : ينجم عن مياه الذوبان ؛
- حي : يعبر عن كل المراحل السابقة ، بالمقابل مع الثلج الحبيبي ؛
- ميت : لا يعرف التجدد على السطح وليس عنده أية حركة ملحوظة ؛
- أحفوري : مغطى بالترسبات ويحتفظ بها لفترة غير محددة ، وهو قادر على إحداث حركة هامة ؛

Glace de mer

جليد البحر

[بالانكليزية : sea-ice ؛ بالألمانية : Meereis]

في جغرافية المحيطات - تعطي مياه البحر بعد مرورها إلى الحالة الجامدة بالتجديد جليداً مؤلفاً من بلورات جليد صاف وماء مملح* ، يجري فيه تبلر انتقائي لمختلف الأملاح المحتواة . يبدأ تجمد الجليد بتشكّل تقطّر بلورات جليدية أو ثلجية : السلاش slush أو sludge [بالانكليزية] ، تتبعها أقراص جليدية [pancake ice] : قطع جليدية مستديرة ، مترية القياس ، ذات أطراف مردودة . يسمّى جليد بداية الشتاء ، أو الجليد الحديث ، بالجليد الثابت . وأحياناً تُدفع إلى عرض البحر من قبل الرياح : إنها الطفاوة ، المتكدّسة أحياناً على السواحل جدراناً جليدية .

تشكّل إعادة تلييس البحر العامّة أو المنبسطة الطوف الجليدي * [pack] . يؤدّي تجزّؤه إلى أقسام جليد عائمة (floë) عندما تكون ممتدّة ومسّحة ، إلى برغونيات عندما تكون أجزاء غير منتظمة على شكل فطور غير مستقرّة . الفسحات الحرّة هي فرجات جليد (كندا) [بالروسية polynie] ، وهو تعبير ينطبق خاصّة على الفرجات الساحلية . يؤدّي التحام الأطواف الجليدية مجدداً إلى تكّدسات جليدية عالية ترتفع أمتاراً عديدة : النتوءات الجليدية [بالانكليزية hummocks] أو التوروسات Toross [روسية] . ويسمّى الجليد الذي يبقى من سنة إلى سنة بالجليد القطبي .

يوجد جليد أعماق [anchor ice] أكثر استثنائية ، يتعلّق بأشياء في العمق ؛ ويعود إلى مياه هابطة في مرحلة الذوبان أو إلى درجات حرارة منخفضة جداً في العمق .

في الجغرافيا التاريخية - يشير المؤلّفون منذ القرن السابع عشر إلى مصاطب الجليد ، أجزاء جليدية عائمة موجودة في البحر أخذت منذ سنة 1773 اسم الأطواف الجليدية . وقد وردت في خريطة أولوس ماينوس Olaus Magnus ، منذ 1539 ، في «La Mare glaciale» ، (الحوض الجليدي) .

Glaciel

جليد عائم

في علم الجليد وفي علم المياه - تعبير شائع استعمله علماء الجغرافيا الكنديين

للدلالة على الجليد العائم .

انتشر استعمال هذا التعبير على كل المساحات الجليدية التي تساهم عملياً في دورة المياه على السطح ؛ وترتبط بالعوامل التي تكون الركامات الجليدية السطحية على الجبال والمجملدات القارية . ويعرف بالجليد العائم كل مخزونات المياه التي يصيبها الجليد الشتوي : من الجليد العائم إلى جليد التربة وجليد المنعطفات بين السطح وتحت الأرض . إن نظام المجاري المائية في سهول القطب الشمالية هو غالباً نظام تغذية الثلوج العائمة .

Tardiglaciaire

الجليدي المتأخر

في علم الجليد - القسم النهائي من الموجة الجليدية الثورمية الممتد من 15500 إلى 11000 سنة قبل الآن والذي يتسم بثلاث تذبذبات باردة (نباتات ذات Dryas) وذبذبتين حارتي (بولينغ Böling ، ألرود Alleröd) . يظهر مورفولوجيا ببناء أقواس جرافية جليدية ذات تكرار بارد (ايوان ، مانكاتو ، كوشران في أميركا الشمالية ، سالبوسيلكا* في اسكندينايا) ، كما يتميز بغياب مراحل العمل الريجي التي تميز الثورم الحقيقي (الجليدي التام) .

ينقسم التراجع الجليدي المتأخر للمجدة الاسكندنافية الى ثلاث مراحل : الـ Daniglaciaire ، بعد التوقف على الجتلند Jutland (من 20000 إلى 18000 سنة قبل الآن) ، الـ Gothiglaciaire بتحرير الـ سكانى Scanie وانشاء على خط السالبوسيلكا (من 12000 إلى 10000 سنة قبل الآن) الجليدي النهائي Finiglaciaire ، إنشاء من يتخطى السالبوسيلكا (8800 قبل الآن) . يدل هذا التعبير أيضاً على المظاهر الأخيرة من المرحلة الجليدية في فترة ما بعد الثورم . أنظر أيضاً : العصر الجليدي الحديث وما بعد الجليدي .

Antiglacialiste

جليدي معاكس

في علم الجليد - وضع بعض البحاثة مبادئ تنكروا فيها على درجات متفاوتة أهمية التأثير الجليدي على النموذج المجسم . بعضهم يضيفي على الركامات الجليدية دوراً واقياً من الصعب برهنته ، وبعضهم الآخر يريد تحديد تأثيرها على التهيئة البسيطة لاشكال النهرية المتوارثة من خلال نظام التأثيرات المناخية القديمة على أشكال الأرض .

Isolat

جماعة مستوحدة

في علم السكان - جماعة سكانية موجودة في مكان وهي مدعوة أو مرغمة على أن لا يتم أي تزواج خارج أعضاء هذه المجموعة . قد ينشأ هذا الانفصال بالنسبة لباقي

البشرية عن عزل جغرافي : جزيرة ، واد في جبال شديد الارتفاع ، إنعزال في غابيه استوائية كبرى أو صحراء - أو إنعزال عرقي أو ثقافي : أقلية عنصرية ، دينية .

وقد نستخدم عبارة « جماعة مستوحدة isolat » في معنى محدّد للدلالة بوجه خاص على كل جماعة موجودة في نفس الشروط السابقة المذكورة وبعدد محدود نسبياً (يُعتبر الرقم 400 بشكل عام كمقياس للقيمة الحرجة) يُعرّض معها الزواج الداخلي المتكرر والترابط الدموي الناتج عنه للخطر التوازن البيولوجي - كثرة العاهات الوراثية - واستمرارية المجتمع . تنشأ بعض الجماعات المستوحدة من هذه الطبيعة سواء عن الفرز الديني ، الثقافي أو العرقي وعن « العزلة » الجغرافية .

● قاموس المصطلحات الديموغرافية متعدد اللغات ، الأمم المتحدة ، نيويورك ، 1958 ، ص 506 .

Alumogel

جمد ألوميني

في علم التربة - مجمد لاصق من الألومنيوم . يترسّب في الترسبات هيدرو أكسيد الألومنيوم أكثر الأحيان بشكل مجمد لاصق . وفي الترسبات الشديدة الجموضة (الترسبات الرمدة * Podzols) المجمدات الألومينية تكون معقدة التركيب من خلال المادة العضوية وتكون منجذبة في أفق تراكمي B . (أنظر : مقطع جانبي profil) .

Douane

جمرك

حدّ التعامل الحر بالبضائع والأموال الذي يتوافق مع حدود الدولة أو مع حدود مجموعة دول (إتحاد جمركي) . كما يعني الأماكن التي تتمّ فيها مراقبة المرور عبر الحدود ، أو عبر مرفأ .

Marne

جَمْر

في علم وصف الصخور - أنظر : صلصال .
تراب أصفر اللون تكثر فيه نسبة العناصر الصلصالية . (المترجم) .

Coopérative

جمعية تعاونية

تجمّع إقتصادي يضم منتسبين من مستهلكين أو مُنتجين ، متساوين في الحقوق ، يساهمون في المشاركة لممارسة التزام وظيفي . هدفها تخفيض نسبة الأرباح لأعضائها من خلال جهود مشتركة والبيع بسعر الكلفة لبعض المواد أو تقديم خدمات لتحسين نوعية البيع . توزّع الأرباح بعد حساب الأسهم على الأعضاء المنتسبين . لا تلغي الجمعية التعاونية الربح إنما ترفض توزيعه على عامل واحد (الأسهم) . تطوّرت التعاونيات الانتاجية في القطاع الصناعي في بلدان الاقتصاد الحر . عكس ذلك في البلدان

الاشتراكية ، تتفاسم التعاونيات العمالية مع الدولة في أساس الانتاج ؛ وتبَدَّل التعاونيات حسب البلدان ، وحسب الفروع والنشاطات التي تُشكِّل التنظيم التعاوني .
توسَّع التطور التعاوني في القطاع الزراعي متجاوباً مع حاجات المزارعين التي قابلتها شروط جديدة في تنظيم الانتاج والاسواق . أنظر : تعاونية زراعية **coopérative agricole** .

Volet synclinal

جناح مقعر

في علم أشكال الأرض - أنظر : تعرَّج (تضاريس) .

Arbuste

جَنَبَةٌ

في الجغرافيا الحيوية - نبتة ليفية ، ذات ساق بسيطة بشكل عام وارتفاع يقل عن سبعة أمتار .
أنظر : طبقة .

Buisson

جنبه متداخلة الأغصان

في الجغرافيا الحيوية - شجيرة دون جذع منخفضة ومنتشعة ابتداء من الأصل .

Frutescent

جنبي

في الجغرافيا الحيوية - على شكل شجيرة أو مكوّن من عدّة شجيرات . هذا التكوين النباتي هو عبارة عن « جنبية » : مثل أرض باثرة ، براح . أنظر : طبقة .

Genre

جنس

في الجغرافيا الحيوية - أنظر : نوع **espèce** .

Nationalité

جنسية

الحالة القانونية للانتساب إلى أمة ما .

Goûd

جُود

[مصطلح عربي]

في علم أشكال الأرض - أنظر : كُثيب .

Jurassique

جوراسي (المرحلة المتوسطة من الحقبة الثانوية)

في علم وصف الصخور : أنظر : الحقب الثاني .

Jurassien (relief) جوراني⁽¹⁾ (تضريس)
في علم أشكال الأرض - تثنّ (تضريس) relief de plissement

Phéatique جوفي ، باطني (غطاء)
في جيولوجية المياه - أنظر : غطاء .

Souterraine (vie) جوفية ، تحت الأرض (حياة)
في الجغرافية الحيوية - يجب التمييز بين الكائنات الداخلية التي تعيش داخل التربة ضمن مساحات أماكن طورتها بنفسها وبين الكائنات التي تسكن الكهوف والتي تستعمل المغاور والحفر الموجودة .

ثلاثة أشكال للحياة داخل الأرض ممكنة لكائن حي :
- ال troglobie يعيش في الأقسام العميقة ، وقد تأقلم مع مسكنه ؛
- ال troglophile يعيش عادة في المغاور ، لكن يستطيع الخروج ولا يُبدي أشكال تأقلم كالـ troglobies .
- ال troglonexène لا يعيش إلا عرضاً في المغاور .

Crique جون ، خليج صغير
في جغرافية البحار والمحيطات - أنظر : خليج .

Baie جون ، خليج صغير
في جغرافية المحيطات - أنظر : خليج .

Anse جون صغير
في علم المحيطات - أنظر : خليج .

Calanque جون صخري
[بالأسبانية Cala وبالألمانية Calaküste]

في مورفولوجية السواحل - مصطلح بروفانسي يدلّ على فجوة ضيقة وطويلة ، في ساحل كلسي يخترقه البحر . وامتداداً تطلق هذه التسمية على فجوات من نفس المظهر في أراض أخرى (صخور الناييس والشيسست على شاطئ المور ، صخور الغرانيت على سواحل كالانشي Calanchi في جزيرة كورسيكا) .

(1) جوراني (تضريس) ، Jurassien (relief) = تضريس جوراني شبيه بما هو عليه في جبال الجورا في فرنسا ، ويمتاز بتعاقب الطبقات الصلبة والطبقات اللينة .

Poche de dissolution

جيب مُتفَسِّخ

في المورفولوجية الجيرية - تجويف جيري من نوع الدولين* القمعي أو السرية* العملاقة ، بارز ومحشو بشكل كامل بالمواد السطحية المتفتتة أو الطمئية (صلصال ، رمل ، حصويات مطرية) أو من مركبات ركامية (فوسفوريت مقاطعة كيرسي Quercy) . وتنجم عن طريق التحفّر (أنظر غطاء) أو التصفية الجيرية لمادة الكارست المغطاة (تجويف جيري) .

Chalut

جيبية (شبكة صيد)

شبكة صيد [في الانكليزية تدعى : تروول trawl] تؤمن المغانم من خلال قاطرة جيب .

في شبكة الصيد أو الجيبية ذات العصا الطويلة [في الانكليزية تعرف : beam trawl] تبقى الجيب مفتوحة ومحاطة بعصا طويلة محاطة بسنادات تسمح للشبكة بأن تنزلق في الأعماق دون أن تعلق بها .

يجب أن تزود الجيبية بقارب صيد بطريقة تحفظ باب الجيبية مفتوحاً والاجنحة متباعدة للحصول على صيد غزير .
وقد تستعمل الجيبية للصيد في المياه العذبة عن طريق مقطورة إضافية مثل شبكة الصيد المحيطية .

Gibbsite

جيبسيت

في علم المعادن وعلم التربة - هو هيدروكسيد الألمنيوم $Al(OH)_3$ ، الموجود في تربات المناطق المدارية الرطبة ، يعتبر المنتج الثانوي النموذجي للتلف الألوميني .

Guich

جيش

[مصطلح عربي]

في الجغرافيا البشرية - كلمة مغربية تدل على القبائل التي تضع رجالها تحت تصرف الحاكم لتقوم بوظيفتها الحربية وتكون بأمره السلاطين في المناطق الاستراتيجية . كانوا يتلقون مقابل هذه الخدمة العسكرية عدة تقديرات مثل الملكية العقارية (حق الاستغلال في حصص متساوية من الأراضي ، بحيث تحتفظ الدولة بالملكية التامة لها) . وهذه القبائل كانت تعرف باسم « جيوش guichs » أو فرق عسكرية وقد اشتق من « جيش djich » . نستطيع أن نتحدث عنهم « كمجموعات من الفلاحين - الجنود » .

(ج . لوكوز J.Le Coz ، « القبائل الجيوش في المغرب » ، دراسة في الجغرافيا

الزراعية ، مجلة المغرب الجغرافية ، العدد السابع ، (1965) .

Génération

جيل

في علم السكان - مجموعة الاشخاص الذين يولدون خلال فترة معينة ، مثل سنة مدنية .

Gilgai

جيلغاي

[تعبير أسترالي محلي]

في علم أشكال الأرض - عبارة عن تضريس صغير مؤلف من التلال والحفر . ويصل الفرق بين الأقسام العليا والأقسام المنخفضة فيه الى بعض الدسيمترات . هذا النوع من التضريس المصغر هو نتيجة انتفاخ أو تحفيف الأراضي الصلصالية الداكنة .

Géochimie

جيو كيمياء

في علم الجيولوجيا - علم يدرس العناصر الكيميائية التي تشكل القشرة الأرضية ، وتوزيعها وانتشارها .

Géologie

جيولوجيا

في علم الجيولوجيا - دراسة تكوين وبنية وتطور الأرض ، والعوامل التي تحدث في غلافاتها الغازية والسائلة والصلصالية . تنقسم الجيولوجيا الديناميكية الى جيولوجيا خارجية وجيولوجيا داخلية ، تدرس وتصف الظواهر التي تحدث في طبقة الغلاف الحجري ومحيطها . وهي تقسم إلى :

1 - حركات باطنية (تكتونية) تدرس وضع الصخور وحركات القشرة الأرضية والتغيرات التي تحصل عنها ؛

2 - الجيولوجيا البركانية أو علم البراكين ؛

3 - جيولوجية الزلازل أو علم الاهتزازات الأرضية .

وترسم الجيولوجيا التاريخية تاريخ تطور القشرة الأرضية والحياة العضوية . وتقسم بدورها إلى :

1 - علم طبقات الأرض الذي يقوم على دراسة الصخور وتتابعها الزمني (مع نوعين من العلوم المقترنة بها : علم المعادن وعلم وصف الصخور) .

2 - علم المستحاثات أو الأحافير : علم يهتم بالكائنات الأحفورية الحيوانية والنباتية .

3 - الجغرافيا القديمة : دراسة الأماكن التخطيطية الفيزيائية الماضية .



Farine glaciaire

حانة جليدية

في علم الجليد - جزء دقيق من المواد الركامية ، يؤدي إلى صقل الصخور التي تقع تحتها من جراء عملية الاحتكاك الانزلاقي .

Récif

حاجز ، شعب ، رصيف

[المصطلح الانكليزي : reef ؛ المصطلح الألماني : Rifiklippe]

في مورفولوجية السواحل -

1 - (صخرة البحر *) .

2 - تضاريس تحت بحرية بنيت بواسطة المرجان المتشعب . (أنظر : مرجان) .

Barrière Flottante

حاجز عائم

في علم الجليد - خليج المنطقة القطبية الجنوبية الذي تشغله كتل جليدية عائمة متجهة من المجلدة القارية حيث الثلوج تتراكم وتتحوّل إلى ثلج حُببي . من جهة العرض ، الحاجز يتحوّل الى شاطئ صخري تنفصل عنه جبال جليدية عائمة* مسطحة [في الانكليزية : Shelf] .

Besoin

حاجة

يستعمل هذا المصطلح الشائع ضمن مفاهيم خاصة ومحددة لمختلف الأنظمة التحليلية . يطبّق بصورة خاصة على التقديرات لكميات الغذاء المتوفرة لمعيشة الشعوب : حاجات غذائية .

وعلى مستوى أعلى ، تشمل الحاجة مجموعة الشروط اللازمة لوجود السكان في بيئة معينة : حاجات السكن والتجهيزات المدرسية أو الثقافية .

يُميّز بعض علماء الاجتماع بين الحاجات المعروفة بالضرورات المادية المقررة من الخارج ، والاستهلاك ، وهذا ما يجب تداركه لوعي الحاجات أو الحرمان منها (عدم اكتفاء الحاجة) .

Annamién (Climat)

حار (مناخ)

في علم المناخ - نموذج مناخي حار أو شبه استوائي يسيطر على الشواطئ الشرقية للقارات ويتعرض للرياح الشمالية الشرقية وهو رطب لا يعرف الجفاف القاسي ، يتلقى أكثر معدلاته من الأمطار في فصل الخريف ، وأكثر ما يميز هذا النموذج المناخي هو الأعاصير المدارية ، ويسيطر على المناطق التالية : أنام ، كورومندل ، موزامبيق ، تنال ، والشواطئ الشرقية لجزيرة مدغشقر والبرازيل وأستراليا .

Cortège floristique

حاشية مزهرة

في علم الجغرافيا الحيوية - أنظر : دراسة الحياة النباتية .

Marge

حافة ، حدّ

منطقة حد أو انتقال من خلال العوامل المتكاملة التي تتحقق داخل هذه المنطقة : حدّ قاري ، أنظر : مصطبة قارية ؛ حافة جليدية ، حافة نهر جليدي على اتصال مع التضاريس المحيطة ، مركز عوامل التراكم والتعرية الأساسية (مجار قبل الجليد ومجاورة للجليد) ، وفي بعض الحالات تكون المنطقة مواجهة للنهر الجليدي . وقد يطلق هذا التعبير أيضا في علم الارصاد الجوية (أنظر : غيمة nuage) .

تصف كلمة حدّ في التحليل الاقتصادي العمليات والقطاعات التي يكون فيها المردود الاستثماري غير مؤمن . أنظر : هامشي ، هامشية marginal, marginalisme .

Somma

حافة البركان

[إصطلاح إيطالي]

في علم البراكين - مخروط بركاني متواجد ضمن مخروط أكبر منه .

Bourrelet de sebkha

حافة تراب سبخة

في علم أشكال الأرض - أنظر : كتيب .

Bourrelet de crue

حافة تراب غير ناضجة

في علم المياه - حافة مشرفة على سهل رسوبي منخفض . إرتفاعها ناجم عن تراكم أوساخ مياه الفيضان المحملة بالمواد الدقيقة التي يستقر قسم منها على جوانب مجرى الماء ، وغالباً ما تحتفظ بها النباتات المشجرة أو النامية على ضفاف الأنهار . مرادف : إرتفاع ، مخثة رسوبية . إن إنكسار حافة التراب قد يسبب تفرعاً في مجرى النهر وأحياناً تبديلاً في مسار النهر* .

Sand-ridge

حافة رملية

[مصطلح إنكليزي]

في علم أشكال الأرض - أنظر : كتيب .

Berge

حافة نهر

[بالانكليزية : Embankment]

في علم المساحة المائية - حدر جاد ، وعبر بشكل عام ، يفصل من جهة وأخرى من مجرى ماء ، بين القاع والرقّة . وبين الحافتين يجري النهر طالما لا يتعدّى منسوب امتلاء الجانبيين* . تتعرّض الحواف المقعّرة للتقويض ، بينما تتجمع على الحواف المحدّبة تراكمات من الرمل أو الحصى . مرادف : ضفّة .

Bourrelet marginal

حافة هامشية

في علم الحركات الباطنية - حافة مرتفعة من هضبة أو أرض حاتّة . مثال : الغات Ghâtes هي الحواف الهامشية للأرض الحاتّة في الهند .

Gel

حالة التجمّد ، هلام

في علم الارصاد الجوية - تحول الماء في الحالة السائلة إلى الحالة الجامدة (جليد) إلى ما يقارب درجة الصفر المثوية أو حالة التجمد . نطلق على اليوم الجليدي ، اليوم الذي تبقى فيه درجة الحرارة سلبية ، وقد يسجّل اليوم الجليدي درجات حرارية منخفضة . وما الصقيع الأبيض سوى انتشار بخار الماء على الأرض والذي تحمله النباتات من خلال حرارته المنخفضة ، ويتحول عندها بخار الماء الى قطرات بلورية .

في علم أشكال الأرض - ذوبان الجليد **Dégel** : هو المرور من الحالة الجامدة إلى الحالة السائلة أو اللزجة لكل من الثلج أو الجليد ، أو للتربة من خلال التدفئة الطبيعية . أما حالة التجمد فهي تحول الماء الى حالة جامدة تحت تأثير التجمد .

في علم التربة - شكل متجمّد أو سبخي ، قابل للانعكاس عموماً ، في حالة لاصقة : هلام الألمنيوم ، هلام السيليس اللاصق . تتمثل هذه الحالات من التجمّد في التربة تحت أشكال جليدية مائية (أي جليد مؤلف من المياه : الألمنيوم الجليدي المائي) . ويعتبر البوكسيت من الجمد الألوميني .

Engel

حالة جليدية

إقامة حالة جليدية في مادة ما (ماء ، أرض رطبة ، تربة وغيرها) . (ل .

هاملن L.Hamelin) .

État civil

حالة مدنيّة

إشارة الى الدولة وتغيّرات في حالة الاشخاص . مهمة الدوائر المدنية للدولة تسجيل وحفظ المراسيم المتطابقة من : ولادات ، زواج ، طلاق ، وفيات معرفة حالة الأولاد . الحالة المدنية هي المصدر الاساسي لاحصاءات الحركة السكانية .

سبقت الحالة المدنية الشعبية الحديثة حالة التسجيل الديني الذي يرجع بجذوره إلى القرنين الخامس عشر والسادس عشر وذلك حسب المناطق (سجلات الكهنة) .

Épistade

حالة الوقف

في علم الجليد - مرحلة دنيا من توقف العمل الجليدي ، مسؤولة عن تكوين قوس أو عدة أقواس جرافية جليدية .

Actuel

حالي

في علم أشكال الأرض - أنظر : نموذج مجسّم ، modelé

Acide

حامض

الصفة التي تدل على الحموضة تطلق في علم وصف الصخور وعلم شكل الأرض على الصخور وفي علم التربة على التربات .

الصخرة الحامضية هي صخرة غنيّة بالسيليس* بشكل حبيبات كوارتز* طليقة أو مثبتة في السليكات .

التربة حامضية هي التربة التي يكون أسها الهيدروجيني* أقل من 7 ، أي تربة تفتقر إلى قلوبات قابلة للمبادلة (أنظر: غسل التربة ، مركّب ماص) وهذه التربة لا تشكل ركيزة ملائمة غالباً للنبات . نقيض : تربة قلوية* .

Garnison

حامية

مكان إقامة القوات المسلحة داخل الشكنات أو المجمعّة في مراكز في المناطق الحدودية أو القريبة من الحدود . كانت مدن شرق فرنسا منذ القرن التاسع عشر وحتى الماضي القريب دون حاميات عسكرية مهمة .

Grain

حبّة ، حبيبة

في علم الأرصاد الجوية - اضطرابات قصيرة وأحياناً عاصفة ، متصلة عموماً بجهة باردة ثانوية . تتكون الحبات عادة بشكل خطوط من الحبيبات ترافق تحرك الهواء . وهي كثيرة الحدوث في المناطق المعتدلة في نهاية الفصل البارد .

في علم وصف الصخور - 1 - التركيب البنيوي لصخرة والعناصر التي تتشكل منها وتُرى بالعين المجردة : قد تكون الحبة دقيقة أو متوسطة أو كبيرة ، ولا نستطيع الدمج بين صخرة ذات حبة دقيقة قد تكون مترسبة ، وبين صخرة متبلّرة تكون دائماً مصقولة .

2 - عنصر صغير في تكوين سهل التفتت : مثال : حبة من الرمل .

Trame

حبكة

في علم الخرائط - بنية مؤلفة من عناصر بيانية دقيقة ذات تركيب متشابه ، بالكاد مرئية بالعين ، مقسمة لوناً موحداً ، أو أنصاف اللونيات الى عناصر متقطعة في المساحة أو ذات كثافة متغيرة مولدة نسب مختلفة مطبوعة وساحة بتكوين نسب مختلفة من الاضواء والظلال للنموذج .

Habous (Pluriel de Houbb)

حبوس (جمع حبس) [مصطلح عربي]

في الجغرافيا الزراعية - كلمة مستعملة في افريقيا الشمالية في القانون الاسلامي تعني الملكيات الممنوحة لبعض المؤسسات الدينية . تستخدم عائدات هذه الملكيات (الأوقاف) في بناء وصيانة المساجد والمؤسسات التعليمية ، والمستشفيات ، وحتى الينابيع والمشارب . وقد تكون بعض هذه الحبوس خاصة ، لا تعود عائداتها إلى المؤسسة الدينية إلا بعد الغاء الورثة الذين لهم حق الانتفاع الكامل من هذه العائدات التي لا تخضع لأية هبة .

Pisolithe

حببية حمصية

في علم وصف الصخور وعلم التربة - أنظر : درنة صخرية ، سرئية

Enclave

حبسية

أرض محصورة لا ترتبط بغيرها . عرّف وكلاء الملك عام 1446 هذه الأرض كتفسير قضائي « عبارة عن جزيرة صغيرة وسط أراضٍ دوقية » . عند إمكان العبور من أرض ملكية إلى أخرى دون المرور في الأملاك الدوقية ، لم يكن من وجود للحبسية .

Affouillement

حتّ

في علم أشكال الأرض : حفر جانبي من قبل المياه لحافتيّ نهر سهيلين التفتت

يتبعه انهيار .

Détritique

حتاتي

في علم أشكال الأرض ، وفي الجيولوجيا - ما يتركب من بقايا ، أي أجزاء من

صخرة ملتصقة ، مثال : تجمّع حتاتي .

في علم وصف الصخور - صخر حتائي - صخر مترسب مكون من بقايا سهلة التفتت أو صلبة .

Efforation

حتّ آلي

في المورفولوجية الجيرية - تآكل آلي يعمل في مجار صلصالية بواسطة مياه جارية تحت ضغط ما .

Aréolaire (érosion)

حت جانبي

في علم أشكال الأرض - أنظر : تحتات .

Cryoplanation

حتّ جليدي

[مصطلح إنكليزي]

في علم أشكال الأرض - إنخفاض وتمهيد التضريس تحت تأثير العمليات الخاصة بالبلدان الباردة (إحتقان جمدي ، تصدّع بفعل الجليد ، إنزلاق التربة ، . . .) .
(ك . بريان K. Bryan ، علم التربة الجليدي ، 1946) .
أنظر : نهضب وتساوي السطح .

Molasse

حتّ

في علم وصف الصخور - تكوين حتائي كثيف يقع على محيط سلسلة جبلية . وتكون هذه المخزونات عموماً بحرية ، وقد تكون قارية . وهي متنوعة أكثر من « الحتيت * flysch » ولا تتشكل بمثل بنيته ذات الوتيرة الواحدة ؛ وتتم تغيرات السحنات بشكل سريع في الاتجاهين العامودي والأفقي .

Gès

حتّ (حجر رملي)

في علم وصف الصخور - صخر رسوبي من أصل حتائي يتكوّن من الرمال المتجمعة . يحتوي على عناصر كبيرة جداً أو دقيقة للغاية . يتحدّد الحُتّ وفقاً لطبيعة تسليحه الاسمنتي : من السيليس أو الكلس أو الحديد أو من خلال طبيعة حبيباته : من الفلدسبات أو الميكات أو من المعادن المستخرجة من الصخور البركانية .

Pèlerinage

حج

سفر المؤمنين طلباً للحماية أو للأجر (معجزات) من قبل جهة مقدسة . وقد أعطيت أهمية خاصة لطرق الحج (طرق القديس جاك دي كومبوستيل) . كما أن أماكن الحج صارت نماذج للمدن ومراكز موسمية للاحتفال والاستقبال : لورد lourdes ، مكة المكرمة .

Blocaille حجارة الرصف
في دراسة الرواسب : تشكيل كتل كبيرة سهلة التفتت غير مغلقة في قالب طيني .

Arénite حجر جيري - أرينيت
في علم وصف الصخور - صخرة حثائية حيث العناصر التي تتركب منها محصورة بين 2 ملم و40 ميكرون . إذا كانت سهلة التفتت فهي رمل* وإن كانت متراكمة فهي حجر رملي (حث*) .

Grèze حجر رملي (حث)
في علم أشكال الأرض - أنظر : **éboulis** .

Grès de plage حجر رملي بحري
[في الانكليزية beach-rock ؛ وفي الألمانية Strandsandstein]

في مورفولوجية السواحل - مواد شاطئية مجمعة بواسطة إسمنت كلسي (كلست ، أراغونيت) ، في مصاطب رقيقة أو سميكة نسبياً (لغاية 3 أمتار) ومنحنية نحو البحر ، تظهر خاصة في مناطق الجزر في البحار الدافئة والمرجانية .

وأخذ تعبير «grès» من المفهوم الخاص لكلمة « مادة » **matériau** الرملية المتصلبة حتى إن لم يكن الرمل من السيليس (وهذا معنى «grès» في المفهوم الجيولوجي) .

Lumachelle حجر مُحاري
في علم وصف الصخور - صخرة كلسية ناتجة عن تراكم المحارات [في الألمانية : **Muschelkalk**] .

Jeunesse (d'un relief, d'un cycle) حداثة (تضريس ، دورة)
في علم أشكال الأرض - أنظر : دورة .

Minimum de Peuplement الحد الأدنى للإعمار
عدد سكان منطقة ما يتوقف تحته ، لأسباب إقتصادية أو بيولوجية ، تأمين المادة البشرية للجماعة وتجدد الأجيال . أنظر : قلة السكان وجماعة مستوحدة .

Maximum de peuplement, de population الحد الأقصى للإعمار ، للسكان
عدد سكان منطقة معينة ، لا يمكن تجاوزه ، في ظل وضع اقتصادي ثابت أو متباطئ النمو ، دون حصول أزمات شديدة تهدد أمن المجتمع أو جزء منه : مجاعات ، هجرات غير مراقبة ، ضغط سكاني على مدن لا تؤمن الفرص للعمل ، أوبئة ، أزمات إجتماعية . أنظر : إكتظاظ سكاني .

Juvénile (eau)

حديثي ، (ماء)

في علم الجيولوجيا المائية - مياه تأتي من داخل الأرض ومن أعماق كبيرة ، تنفذ نتيجة التفاعلات الكيميائية التي تحدث فيها .

Escarpe

حدر ، جرف

في علم أشكال الأرض - منحدر صخري ذو انحدار قوي (عموماً أعلى من 45 درجة) نطلق كلمة « جانب » على حالة المنحدر الجبلي الكبير . كما يطلق على حافة عالية لمنحدر تراكمي اسم الواجهة الحرة (ترجمتها في الانكليزية : free face) . تشمل الحواف الجبلية عدة عوارض ؛ يمكن تفكيكها إلى عناصر متفرقة مثل المنحدرات Corniches (عبارة عن حافة صغيرة ذات شريط أفقي) يفصل بينها مسطحات أو التواءات من الانخفاض تعرف بالخطوط وهي كناية عن شرفات وخرجات (أجزاء صخرية ناتئة فوق قاعدتها) . في الاتجاه العامودي تكون الحوافي مشققة الى ممرات (ميلٌ ثلجي ، جليدي أو مواد حادة منقولة) ، ثم إلى مداخن ضيقة (ذات ميل وعر صخري بكامله) . تفصل المداخن والممرات بتواءات صخرية (gendarmes) تعرف بالدعائم . وتعرض الحوافي الدولوميتية أو الرملية تباب ومسلات منعزلة : نسميها الصخور المخزبة .

- حدر الصدع ، حدر خط الصدع : أنظر صدع .

Talus

حدر ، ركام سفحي

في علم أشكال الأرض - قسم من منحدر ذو ميل قوي : حدر ركامات* ، حدر مصطبة* . إن الحدر التجزئي هو منحدر قليل التقرع ، يعلوه إنحدار عار (الجهة الحرة) يعمل السيل على إزالة الفتات الذي يتكون عليه مما يؤدي إلى عدم تكون غلاف سميك ومتواصل . أنظر : أحودر .

Talus continental

حدر قاري

في علم البحار والمحيطات - إنحدار يفصل طرف المصطبة (أو الهامش) القارية عن الأعماق الكبيرة [الاصطلاح الانكليزي : borderland slope ، الاصطلاح الألماني : Kontinental Abfall] ، مرادف : ميل قاري pente continentale .

Mésopause

حدّ الغلاف الأوسط

في علم الأرصاد الجوية - أنظر : جو .

Frontière

حدود ، نخوم

حدود دولة مُثبتة باتفاق دولي (معاهدة) .

يستعمل نفس التعبير في الجغرافيا التاريخية خاصة في أميركا الشمالية والجنوبية على المناطق التي بقيت مدة طويلة محتلة وابتأؤها غير معروف مثل مناطق النزاع مع الهنود .

« في الجغرافيا التاريخية - تحتوي كلمة حدود على ثلاث دلالات :

أ - شريط من الأرض شبه عريض يقع عند أطراف البلد ، حيث يحده خط التماس ، يظهر للوهلة الأولى أمام المسافر ، في الحالة المعاكسة (تخوم) .

ب - خط التماس (حدود) . .

ج - حاجز دفاعي لتأمين حماية البلد من اعتداءات الجيران . سواء كان خطأ متوصلاً يرافقه خط التماس ، أو تديراً مصنوعاً من عناصر مادية جعلت فعالة عبر تجهيزات خاصة (مواقع محصنة ، نقاط إيقاف . .) .

هذا المدلول المعقد هو ثمرة تطور بطيء يشهد عليه تاريخ الكلمات : عبرت كلمة «حدود frontiere» في القرنين الثالث عشر والرابع عشر عن واجهة من البناء أو خط الجبهة لفرقة منتظمة في معركة . نستعمل من خلال ما سمعنا كلمة « نهاية » التي تشير إلى المنطقة الحدودية لبلد ما ؛ أما الحدود المناخمة فهي التي تفصل نهاية حدود بين بلدين متجاورين . اعتباراً من هذه الكلمات أعيدت كلمة حدود شائعة منذ القرن السادس عشر وأخذت مفهوماً جديداً لجبهة البلد . وأصبحت في نهاية القرن السابع عشر « أطراف المملكة أو المقاطعة التي يجد الاعداء من خلالها جبهة يعملون على اختراقها » .

أخيراً حلت كلمة « تخوم confins » محل كلمة « نهايات fins » . . ثم أصبحت كلمة « حدود limites » هي الكلمة القانونية التي تختصر المواضيع حول الحدود . أما « نطاق الحدود frontiere » فهي الحدود التي ينظر إليها المقاتل : خطوط يرسمها المهندسون تتبع الحدود الإقليمية (فوبان Vauban) . أما اليوم فقد أخذت كلمة « frontiere » تحافظ على قيمتها المميزة وحلت مكان « limites » .

إن تاريخ التعبيرات المتنوعة التي شاعت باللغة الفرنسية لترجمة الأفكار حول مناطق واقعة على أطراف بلد ما ؛ كخط التماس الذي يفصل البلد عن البلدان المناخمة ، وحواجز تشير ضد هجمات الخصوم ، يتميز بتحديد الكتاب والمشرعين في أوروبا الغربية ، إنطلاقاً من القرن الخامس عشر ، مفهوم أوضح لسيادة الدولة .

لا تطلب أراضي الدولة مصطلحات مميزة عن أراضي المدن أو الأديرة ، لكن الدولة تنجح في الحصول على مجموعات من المقاطعات ضمن مجموعة من القوانين . وقد

نظمت مفاهيم السيادة في مواضيع الدول خلال القرنين الخامس عشر والسادس عشر من خلال تزايد المشاعر القومية وتعاضم طموحات الأمراء الذين تزوّدوا بالجيش والعناد الحربي . وقد استمر ذلك حتى قيام الثورة الفرنسية .

ألغت الثورة الحواجز الداخلية ، وجمعت المواطنين في كتلة مندمجة في إطار من الحدود الواضحة . وزال خط التماس الذي كان يفصل فرنسا عن الأراضي المجاورة .

وأخيراً أصبحت الحدود في مفهومها العسكري القديم مرادفة للحدود المرسومة اليوم على أطراف البلد من خلال أعمدة أو تشخيصات وليست إقامة جهاز عسكري دائم للدفاع عن الدولة .
راجع :

- V.L. Febvre, «Frontière: le mot et la nation», dans pour une histoire à part entière, Paris, 1962, p. 11- 24.
- R. Dion, Les frontières de la France, Paris, 1947;
- P. Guichonnet, C. Raffestin, «Géographie des frontières», Paris 1974.

Pléistósiste

حدود خطّ تساوي الزلزلة
في فيزياء الأرض - أنظر : زلزال .

Limite de culture

حدود الزراعة

الخط الذي خلفه تختفي زراعة ما من ضمن النهاج الزراعية . ولا تكون حدود الزراعة أبداً مستقرة . من بين العوامل الأخرى ان التقنيات الزراعية والوراثة تبدّل من جغرافية النباتات المزروعة .

زراعة الذرة الهجينة مثلاً تزرع اليوم بشكل جيد بعد المساحة التقليدية لزراعة الذرة الصفراء .

في الجغرافيا المدارية - نلاحظ في البلدان المدارية نموذجين للحدود الزراعية : الأول يعتمد على الامطار : حيث لا تزرع الذرة البيضاء مع المتساقطات دون 300 أو 400 مليمتراً ، ويحتاج الإنيام والموز إلى متر من المتساقطات الخ . . أما النموذج الثاني فهو حراري ، إن أشجار الكاكاو والهيثيا (المطاط) تتطلب حرارة دائمة ، ولا تزرع على ارتفاع أكثر من 500 إلى 600 متر (أميركا الوسطى) ؛ ونجد أشجار قصب السكر والبن على ارتفاع 1500 متر ؛ وتختفي الزراعات المدارية فوق هذا العلو . تتبدّل هذه الحدود المتنوّعة وفقاً للشروط الجغرافية المحلية .

Frontières naturelles

حدود طبيعية

في الجغرافيا التاريخية - مقابل الحدود الاصطناعية التي تشكل خطوط تماس مرسومة بإشارات متفق عليها (أنصاب ، حواجز ، أعمدة ، عوامات) ، تتشكل الحدود الطبيعية من « حواجز طبيعية » : لسان بحري ، سلسلة مرتفعات ، خطوط تقسيم المياه ، أنهار وبحار مائية ، أو من خلال مناطق فارغة من السكان : صحراء ، مستنقع ، غابة .

من الخطأ أن ننسب إلى الثورة الفرنسية مفهوم الحدود الطبيعية . منذ بداية العصر الحديث ، أصبح الرأي متطابقاً على أن الحدود الدائمة يجب أن تتشكل من عوامل طبيعية . والاتفاقيات القديمة للجغرافيا ، ومقدمات الاطالس ، وعلاقات الاسفار ، والكتابات المنشورة وكتابات رجال الدولة كلها تؤكد ذلك بالاجماع . وأصبح لكل دولة مفهوم الحصن الواسع حيث أنهاره وجباله الحدودية عبارة عن حفر وأسوار . وقد لخصها « شابيزو Chappuzeau » : « النهر هو مياه عذبة تجري دون توقف . . . ويعمل غالباً على التقسيم الطبيعي للممالك والمقاطعات » ، كذلك سيادة الجبال « التي تستخدم حائطاً سميكاً لا يخرق بين المقاطعات كما الانهار التي تستخدم حفراً » (1667) .

إذا بحثنا في تكوين هذا المفهوم ، يظهر لنا أننا أمام ميراث من العلوم الإنسانية . درس كل من « سيزار وسترابون » مادة الجغرافيا لتلك الأجيال ، ومفسراًهما الجدد « كلوفيه Clavier ، أو لاب Labbe » ، يذكرون دائماً أن الأنهار والجبال هي الحدود الطبيعية للشعوب . وقد دعمت هذه الامثولة عقلية البشر في ذلك الوقت وثبتت الأفكار سواها من خلال الاعتماد على العناية الالهية أو الطبيعة التي حدت مسبقاً لكل دولة مكانها تحت الشمس ورسمت حدوداً تحتفظ بها كل دولة .

إنها ثمرة الطرق الجغرافية . معرفة الجغرافيا كانت تعني معرفة الخريطة . إذن ، كل خرائط ذلك العصر مثل خرائط اورتيليوس Ortelius ، ومركاتور Mercator ، أو سانسون Sanson قد بالغت في سماكة الأنهار وفي رسم الجبال من خلال خطوط صغيرة من التلال . وقد وضعت الطابع الفاصل الذي يكوّنه الجبل أو النهر من خلال تطريز اللون الذي يغطيه .

تأثراً بهذه الرسوم ، انتهت التربية الجغرافية في بداية القرن السابع عشر إلى رسم خطوط لا تحمي من الذاكرة للحدود انتقل الى الطلاب ورسخ لديهم .

كيف ندهش. إذن عندما نعلم أن رجال السياسة قد بالغوا في تقدير قيمة الحدود الطبيعية كحواجز للحماية ؟ وإذا كانوا يببالغون أيضاً في شدة اعتقادهم بالأنهار والجبال ، فذلك لأن أفكارهم كانت مضللة بالوهم الخطي « الذي تسبب به علماء الخرائط والتعليم الجغرافي، والذي كان راسخاً في الذاكرة ». لأنه مثلاً ، ما هي الراين ، جبال الألب والبيرنيه غير حدود بلاد الغال La Gaule ؟ حدود طبيعية ، لا ؛ حدود تاريخية : ربما يمكن القول أنها حدود رومانية ؛ لأنه ، ألم تكن تُعتبر بلدان أوروبا كلها بلداناً « رومانية » : إيطاليا ، إسبانيا ، اليونان ؟ في ما مضى ، كانت نظرية الأنهار الأربعة في معاهدة فردان Verdun الصيغة المعتمدة في القرن الخامس عشر .

يجب إضافة أن رجال القانون رفضوا هذا . المصطلح القديم للحدود الطبيعية الذي عبّر عن الأنهار والشواطئ والجبال كحدود فاصلة بين الدول ، معتبرين أيضاً أن هناك إتفاقيات يجب أخذها بعين الاعتبار .

راجع :

- V.L. Febvre, «La Terre et l'évolution humaine», Paris, 1922, p. 359; J. Ancel, «Géopolitique», Paris, 1936;
- F. de Dainville, «La géographie des humanistes», Paris, 1940, pasim.

Finage

حدود منطقة

في الجغرافيا الزراعية - منطقة قروية . استعملت هذه الكلمة في مناطق شبال شرق فرنسا (في اللورين وبورغونيا) وهي تدل على المنطقة القانونية والادارية وعليها تمارس المجموعة الريفية حقوقها حتى الحدود (الدقيقة) للمجموعة المجاورة . وهي عبارة واضحة للقرية الزراعية .

واستعمل علماء الجغرافيا هذه الكلمة وأخذت معنيين :

1 - نستعمل كلمة « حدود منطقة » للدلالة على المنطقة الخاصة بأي خلية زراعية (قرية صغيرة ، مزرعة) .

2 - نستعملها للدلالة على المنطقة الزراعية المستثمرة ، حتى لو لم يكن لهذه المنطقة وحدة إدارية . نقابلها بمصطلح « حدود منطقة زراعية » .

وهكذا فإن « مجموعة الحقول والأراضي والغابات المستثمرة في قرية أو مزرعة صغيرة حتى لو كان الاستغلال منفرداً كلها تشكل حدود منطقة finage » . (م) .

ديريو M.Derruau ، «Précis de géographie humaine» ، باريس ، 1961 .

وقد استعمل الجغرافيون الألمان معنيين لكلمة Finage : المعنى الأول يعبر عن حدود منطقة باسم «جيماركنجGemarkung» والمعنى الثاني مخصص للمنطقة المستثمرة باسم «فلور flur» . وأضاف علماء الجغرافيا الفرنسيون كلمة «مزرع terroir» وهي كلمة مبهمة ممكن تطبيقها على المنطقة التي تشمل مزرعة أو قرية صغيرة أو منطقة مزروعة بطريقة ما مثل (مزرع الكرمة ، مزرعات الحقول ، الخ) . وهذه الكلمة مفهوم أساسي يميز عن الخصائص الطبيعية للإقليم (أنظر : مُزْدَرَع) . إن عدم التحديد اللغوي في الجغرافيا البشرية لا يعلق عليه لهذه الكلمة . فالمنطقة الزراعية في قرية هي في الوقت نفسه تربة (مزرع terroir ؟) ، والأرض المزروعة والمعروفة عند الألمان باسم «فلور» هي منطقة لها ملكية و«حدود منطقة finage» . إن المفهوم الاصطلاحي العلمي يبقى غير ثابت لا سيما عندما يرتبط بخلفية زراعية صغيرة أو قرية صغيرة أو مزرعة .

Déclinaison Magnétique

حدور مغناطيسي

في علم الخرائط - الزاوية الموجودة بين الاتجاه الشمالي الجغرافي والاتجاه الشمالي المغناطيسي في مكان وفي لحظة معينتين (مركز الخرائط الفرنسي C.F.C) .

ويجسد هذا الانحراف على خرائط المساحة من خلال خط بياني يدلّ بسهم نحو الشمال الجغرافي وسهم آخر نحو اتجاه الشمال المغناطيسي ، وبخط مستقيم «y» نحو اتجاه التخطيط : إن التعليق المرافق للصورة يحدّد تاريخ الانحراف ومعدل تبدّله السنوي .

- يطابق الانحراف المغناطيسي مركز الورقة
في أول كانون الثاني (يناير) 1966 .

رسم رقم 21 - حدور مغناطيسي

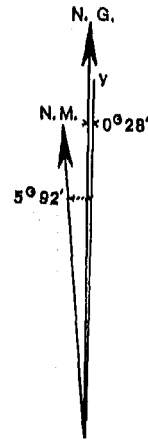

- يتناقض الانحراف المغناطيسي كل سنة
11 دقيقة مئوية .

Infantile (relief)

حديث ، محدث (تضريس)

في علم أشكال الأرض - أنظر : دورة التحات .

Ferretto

حديدي

[مصطلح إيطالي]

في علم التربة - مستوى تراكمي حديدي مائل إلى الاحمرار، أحياناً يكون صلباً، يظهر على المصاطب الحصوية القديمة .

Ferrallitique (Sol)

حديدية (تربة)

في علم التربة - فئة تربات ذات جانبية ABC في المناطق المدارية الرطبة والاستوائية (غابة كثيفة وسافانا مشجرة غنية) . وتتسم التربات الحديدية بتفرد شديد لأكسيدات الحديد والألمنيوم الأحادية ونصف وبغالبية صلصال من نمط الكاولينيت . إنها كربات عميقة (قد تصل حتى 85 م وأكثر عمقاً) ، متفاوتة الاحمرار .

يتميز مقطع التربات الحديدية الحمراء الغابية المرتكزة على قاعدة نايسية غرانيتية

بما يلي :

- طبقة أفقية A₁ قليلة السماكة من 10 إلى 20 سم ، وهي منطقة دبال حبيبي* حرجية تتمعدن تربتها بسرعة .
- طبقة A₂ مغسولة وغنية بالحصى الحديدية .
- طبقة B كثيفة ، لاصقة ، طينية ، غنية بالحديد والألومين ، مع كاولينيت غزير .
- هامش صخري صلصالي (كاولينيت) يُدعى بالمنطقة « المرقطة » أو « الطين الرخامي » .
- طبقة سميكة تعرف بـ « منطقة الانطلاق » تمثل الصخرة الأم المتبدلة بقوة .

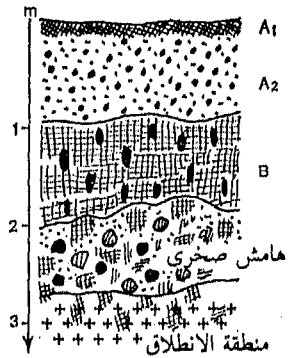

رسم رقم 22 - مقطع لتربة حديدية

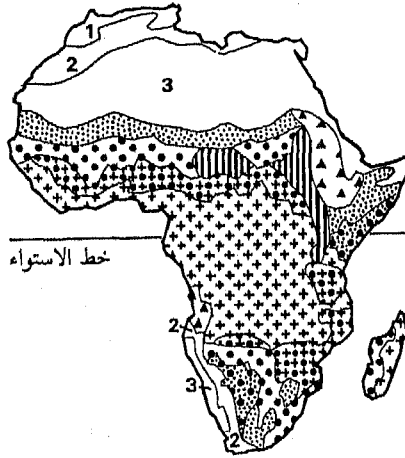

1 تربة متوسطة (حمرات ومتساوية العضوية)

2 تربة تشيروزيوم

3 تربة صحراوية

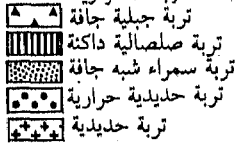

خريطة رقم 4

تربات افريقيا ومدغشقر

في هذه التربة ، يكون الكامن الهيدروجيني pH حامضاً عند السطح (5) وأكثر ارتفاعاً في منطقة الانطلاق (7) . طاقة التبادل ضعيفة عندها ومعدل الاشباع منخفض . تقدم التربة الحديدية سحنات مغايرة وذلك حسب الكثافة الحديدية والتطور المحلي : مغسولة وحامضية على السطح على درجات متفاوتة ، ومتفاوتة الغنى بالكاولينيت والأوكسيدات الأحادية ونصف وجود هامش صخري أو دونه . تظهر الدروع الحديدية الصلبة والغنية بالحديد والألمنيوم أشكالاً متنوعة : مثل الخبث الحديدي والحبيبات الحمضية . عموماً إذا كانت التربة السطحية المدرعة غير ناضجة التكوين ، وكذلك التربة الغنية بالحصى الحديدية ، قد يضاف الى التربة الحديدية خصائص طبيعية ملائمة ؛ رغم افتقارها إلى الفوسفور بسبب زيادة نسبة الحموضة عندها ، فهي تتكيف مع الزراعات المدارية من (المطاط ، البن ، النخيل) .

Parc régional

حديقة إقليمية

تعتبر الحديقة الإقليمية بين المساحة الخضراء المدنية أو الضاحوية والحديقة الوطنية ، وتتطلب منطقة ريفية أو غابية بحيث تخضع وحداتها إلى حرية التنظيم الذي يهدف إلى الحفاظ على الاطار الطبيعي واستثماره ، ومن خلاله تنظم الدولة أو المدن

تجهيزات رياضية وثقافية ومراكز استقبال . والاختلاف بين الحديقة الاقليمية والحديقة الوطنية* هو اختلاف طبيعي وليس قياسي .

Parc national

حديقة وطنية

الحدايق الوطنية هي أقاليم واسعة محمية من الطبيعة ، وقد تكون مجهزة لاعداد وتثقيف الجمهور . وهي تختلف عن المخصصات الطبيعية التي تهدف لحماية بعض الاصناف النباتية أو الحيوانية . وضعت في فرنسا قرارات من مجلس الدولة لإنشاء هذه الحدايق الوطنية : قامت أول حديقة وطنية « فانواز Vanoise » عام 1963 بمساحة 57,000 هكتار وجاءت بعدها حديقة « جزيرة بورت . - كروس L'île de port-Cros » ، وحديقة البرنيه الغربية عام 1967 بمساحة 45,000 هكتار . يرتكز تنظيم الحديقة الوطنية على مبدأ الحماية المطلقة للمواقع ، والمنع التام للصيد والمحافظة التامة على الحيوانات غير المفترسة فيها والنبات . وقد يتخللها بعض المواقع المحصورة المخصصة للاستثمارات الرعوية المصانة وكذلك حق صيد الأسماك .

تحيط بالحديقة الوطنية منطقة دائرية قريبة من الحديقة تضم قسماً كبيراً من المنطقة كتجمعات متاخمة ؛ وهي مخصصة ضمن برنامج مجموعة الاستثمارات العامة الهادفة إلى وضع الحديقة الوطنية في متناول السائحين .

Labour terres labourables

حرارة أراض محروثة

في الجغرافيا الزراعية - كل ما يتعلق بشكل العمل في التربة . نستطيع أن نتطرق الى الحرثة من عصا الحفر الى المعزقة والمجرقة . لكن الحقول التي تحرث فعلاً هي التي تنجم عن ربط « عنق » الحيوانات بالحرث أو العجلة (طريق السحب أو الجر في الزراعة) (أنظر : الزراعة التقليدية train de culture) وتزداد أهميتها الى جانب استعمال التراكاتور (الجرار) ؛ وقد تناولنا العملية الزراعية الميكانيكية في المغرب بعد عام 1957 التي شكّلت مساحات شاسعة من الزراعات الممكنة . أنظر : (مكننة الزراعة motorisation) . من خلال الاحصاءات الزراعية نفرّق عموماً بين الأراضي « المحروثة » - لزراعة الحبوب والنباتات وزراعة الاعلاف وغيرها - والأراضي التي لا يمر الجرار الزراعي عليها إلا بالصدفة مثل المساحات التي تسودها الأعشاب باستمرار ، والكرمة والجنان وغيرها . في فرنسا مثلاً لا تشكل الأراضي المحروثة فيها أكثر من نصف مساحة الأراضي الزراعية الصالحة .

Température

حرارة

في علم الأرصاد الجوية - حالة الهواء الطاقية والتي تترجم بتسخين متفاوت

القدر . تقاس حرارة الهواء بواسطة الترمومتر Thermomètre الموضوع داخل واقٍ إرصادي . يستعمل الترمومتر المبلل مع ترمومتر جاف وذلك لقياس نسبة بخار الماء* في الهواء . استعملت ترمومترات ذات كرة مسوذة لتقييم الاشعاع الحراري للشمس* . وحدتان للقياس هما قيد الاستعمال : الدرجة المثوية أو درجة سلسيوس (1/100 من المدة الفاصلة بين حرارة جليد المياه الصافية الذائب : صفر درجة مثوية وحرارة غليان المياه الصافية في ظل ضغط جوي طبيعي 1013 مليبار : 100 درجة مثوية) ودرجة فهرنهايت (1/180 من المدة الفاصلة بين 32 درجة فهرنهايت = صفر درجة مثوية و212 درجة فهرنهايت = 100 درجة مثوية) . إن مقياس اللورد كلفن أو مقياس k يستعمل الدرجة المثوية ، لكن الصفر k يناسب الصفر المطلق (- 273,09 درجة مثوية) ، يستعمل هذا المقياس في طبقة الجو العليا حيث نوفر استعمال الإشارة السلبية .

يسمح سبر الجو* بدراسة تطور الحرارة بالنسبة للارتفاع ، برسم منحني الحالة وبقياس التدرج الحراري في الهواء الراكد (بالدرجات المثوية لـ 100 م ؛ المتوسط 0,55 درجة مثوية / 100 م ؛ رمز : y) .

إن الهواء المتحرك عامودياً (صعوداً* أو هبوطاً*) ، تتغير حرارته حسب تبدل يدعى كظمياً (تغير حراري ناتج عن تغير الضغط دون تبادل وحدات حرارية مع البيئة المحيطة) .

في الهواء الجاف ، يكون التبدل الكظمي الجاف (yd) حوالي درجة واحدة في 100 متر ؛ في الهواء المشبع الصاعد ، يكون التبدل الكظمي الرطب أو شبه الكظمي (YS) حوالي 0,5 درجة مثوية في 100 متر . (Yd) و(Ys) هم إصطلاحان عالميان (جاف d = dry = saturated و s) . نكتشف أحياناً في الطبقات السفلى ، فوق الأرض المسخنة ، تبدلاً مرتفعاً جداً يسمى التبدل فوق الكظمي أي أعلى من درجة مثوية واحدة في 100 متر .

في حالة عدم حصولنا على مراقبات عديدة أو دائمة ، إن المتوسط اليومي لحرارة الهواء يساوي المتوسط الحسابي للأدنى (ليلي في أغلب الأحيان) والأعلى (نهاري في أغلب الأحيان) من الحرارة . الفارق بين هاتين القيمتين هو المدى اليومي . إن الحرارة الشهرية أو السنوية هي المتوسط الحسابي للمتوسطات اليومية للشهر أو للسنة . إن الخط البياني (المنحني) للمتوسطات الشهرية لمحطة ما يعطي النظام الحراري لهذه المحطة . الفارق بين متوسط الشهر الأكثر حرارة ومتوسط الشهر الأقل حرارة هو المدى

السنوي . نطلق إسم خطوط التساوي الحراري على منحنيات درجات الحرارة المتساوية تبعة للساعة (الإحداثيات الرأسية) وللشهر (الإحداثيات الأفقية) ؛ تسمح هذه الخطوط بمقارنة المدى اليومي والمدى السنوي : يكون الأول أقوى من الثاني في المناطق المدارية والعكس في البلدان المعتدلة (رسم رقم 23) .

رسم رقم 23 - خطوط التساوي الحراري لـ ساغاستير Sagastir ، إلى اليسار ولأريكييا إلى اليمين - المصدر C. Troll

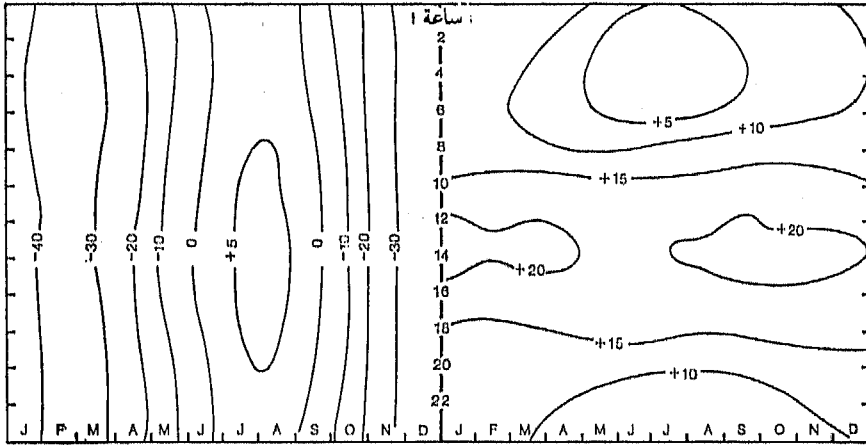

إن المتوسطات القصوى هي متوسطات الحرارة الدنيا والعليا اليومية للشهر (متوسطات قصوى شهرية) أو للسنة (متوسطات قصوى سنوية) . إن الحرارة القصوى المطلقة هي الأكثر ارتفاعاً والأكثر انخفاضاً من الحرارة المسجلة في محطة ما خلال فترة المراقبة .

ترسم عدة خطوط التساوي الحراري على الخرائط خطوط تساوي درجات الحرارة (isothermes) خلال فترة معينة ، خطوط تساوي التغير الحراري (isallothermes) في وقت معين ؛ خطوط تساوي المدى الحراري (isoamplitudes) ؛ خطوط تساوي الشذوذات للحرارة بالنسبة للحرارة المتوسطة (isanormales) . يحسب الشذوذ بالرجوع إلى الحرارة الطبيعية لمحطات المراقبة من خلال فترة نموذجية نريد إبراز خاصيتها الاستثنائية (شذوذ وقتي) أو بالرجوع إلى المتوسط الحراري المحسوب لمجموع المحطات الموجودة على خط عرض واحد (شذوذ مكاني) ، نحصل في هذه الحالة على خرائط للعالم محتوية على خطوط الشذوذات المتساوية السنوية أو الفصلية (صيف ، شتاء) .

على خرائط ذات مقياس كبير ، نرسم خطوط تساوي درجات الحرارة الحقيقية (من خلال الحرارة المسجلة فعلاً) ، على خرائط ذات مقياس صغير (1/10 وما فوق) ، نرسم خطوط تساوي درجات الحرارة للمحوّلة الى مستوى سطح البحر (بعد التصحيح بالنسبة لارتفاع المحطات والتبدّل الحراري) .

في الجغرافيا الحيوية - تؤثر الحرارة على حياة الكائنات الحية وتوزيعها حسب النظام السنوي واليومي أو الدورية الحرارية وحسب مستواها . إن الكائنات التي تتحمل فروقات حرارية كبيرة تكون حريرة الحرارة eurhythmiques والأخرى غير حريرة الحرارة sténothermes . الكائنات التي تعيش في ظل حرارات مرتفعة تكون أليفة الحرارة thermophiles ، ومع الحرارات الوسطى متوسطة الحرارة mésothermes ، ومع الحرارات المنخفضة تكون أليفة البرد cryophiles .

Chaleur

حرارة

في علم الارصاد الجوية - أنظر : شمس وحرارة Température .

Xéothermique

حراري جاف

في علم المناخ - أنظر : قحل aridité .

- مرحلة حرارية جافة : أنظر أقصى (الأقصى المناخي) .

في الجغرافيا الحيوية - محطة حرارية جافة : مكان أكثر حرارة وأكثر جفافاً من الأماكن المجاورة حيث تحفظ كائنات حية أليفة الحرارة* أو قتننة* (مثلاً Soulanes كلسي في الجبال) .

Géothermique

حراري جوفي

في علم طبيعة الأرض - صفة للطاقة الحرارية المبعثرة عبر الطبقات العميقة في الكرة الأرضية . يقاس معدل الحرارة الجوفي أو درجة حرارة الأرض بارتفاع الحرارة حسب الأعماق : وذلك بمعدل وسطي هو 0,33 درجة لكل 100 متر . ويحسب المدّ الحراري الجوفي بالحراريات calories بالنسبة لوحدة من الزمن ومن المساحة .

Héliothermique (indice)

حراري شمسي (مؤشر)

في الجغرافيا الحيوية - حصيلة مجموع معدل الحرارة لمرحلة من جراء معدل الفترة ليوم خلال هذه المرحلة . يعطي هذا المؤشر علامة على الانعكاس الحيوي لحرارة متفاوتة الارتفاع مضافة إلى إضاءة نهائية قد تطول أو تقصر .

Hydrothermal

حراري مائي

في علم الينابيع - ما يتعلّق بالمياه المعدنية* الحارة .

Mésotherme حراري معتدل ، متوسط الحرارة
في الجغرافيا الحيوية - أنظر : حرارة .

Thermogénique (sol) حرارية المصدر (تربة)
في علم التربة - تربة يعود تكوينها الأساسي خاصة إلى الحرارة المرتفعة . هذا
التعبير (القليل الاستعمال) يدل بشكل عام على الأتربة النامية في المناطق ، شبه
المدارية ، المدارية والاستوائية .

Billons (labour en) حرت الجُدُر
تتطلب حراثة « الجُدُر » قلب قطع الأرض فوق بعضها البعض بطريقة ترتفع
فيها إلى شكل « مساكب » أو « جُدُر » فوق الأتلام العميقة . غزت هذه الطريقة من
الحراثة البلدان ذات التربة الصلصالية الرطبة . وتسير اليوم في طريق الاختفاء نظراً لما
تتطلبه من جهد كبير في العمل .

ما زالت بعض الشعوب في المنطقة المدارية تمارس الزراعة فوق الجُدُر . هذه
الزراعة تسمح باستعمال أفضل لمخزون الدبك ، وتناقص في فقد العناصر المخصصة
للتربة ، وألحد من عملية الحت عند الانحدارات وجلاء المياه الزائدة .

أنظر : J. Barrau, Le milieu et l'agriculture traditionnelle en Mélanésie, 1956.
ann. géo., 1956.

Mélézen, mélézin حرج الأرزيات
في الجغرافيا الحيوية - غابة من الأرزيات (أشجار حرجية) ذات نبت
معشوشب ، للرعي أو محصور .
وامتداداً يطلق هذا الاسم أيضاً على الشعير المأخوذ من هذا النبت .

Sapinaie, sapinerie, sapinière حرج صنوبري
في الجغرافيا الحيوية - غابة من الصنوبريات .

Profession حرفة ، مهنة
ممارسة نشاط ما ، ينتج عنه تصنيفات للسكان العاملين : تصنيفات مهنية أو
اجتماعية - وظيفية .

Artisanat حرفية
مؤسسة صغيرة تنتج المواد للاستعمال والاستهلاك أو المنتجات المجهزة التي

تقدمها للمستهلك أو للصناعة ، (حرفة أولية) ، تتميز بحجم عدد الأفراد (لا يتعدون الخمسة ، في محلات ضيقة) وببنيتها (مؤسسة عائلية ، وتكون غالباً من محترف يشكل جزءاً من منزل الصانع الحرفي) .

تاريخياً ، الحرفية هي شكل من الانتاج السابق للثورة الصناعية وهي إما حرفية ريفية (حرف تقوم بها العائلات الفلاحية المنتشرة في المناطق الجبلية من أوروبا الوسطى ، ومناطق الغابات في أوروبا الشرقية - الغوستاري Les Koustaris في روسيا القديمة) أما حرفية مدبئية وهي عبارة عن تجمعات أحياء سكنية متخصصة (كأسواق المدن في أفريقيا الشمالية) .

أما في المجتمعات الصناعية فالحرفية لها ثلاثة أشكال :

- الحرفية المنزلية التي تعتمد على أعمال التراث وهي في طريق الزوال (توجد فقط في الأرياف) .

- الحرفية الأولية التي تقدم للصناعة المواد المخصصة لها ولكنها لم تصل بعد إلى التكامل مع الصناعة في نشاطها الأولية ؛

- حرفة الصيانة أو التصليح أو « الخدمات بعد البيع » وهي مرتبطة بانتشار المواد الصناعية وتشاركها لكنها لا تختلط معها في تجارة بيع هذه المواد الصناعية : حرفة قطع السيارات والأدوات الصحية والآلات الكهربائية المنزلية وآلات الراديو والتلفزيون وغيرها .

ومن جهة أخرى كانت حرفة البناء تتداخل مع قطاعات الإنتاج والتصليح والصيانة .

- وقد بدت الحرفية في البلاد الصناعية مهددة بالزوال كشكل من أشكال النشاط مثلها كالتجارة الصغيرة لبيع المفرق من جراء قيام التجمعات . وبقيت صامدة منافسة في حقول الانتاج والتصليح المتخصص الذي أعطاها ميزة عن تلك التجمعات الصناعية . وقد حافظت صناعة الألبسة والجلود على مكانتها بصعوبة بين الصناعة الحديثة والعمل المنزلي ، حيث تنمية أغلب الأحيان طلبيات المشاريع الصناعية . أما في البلدان النامية ، فقد اختلطت الحرفية مع عملية توزيع المواد المصنعة المستوردة ولم تحافظ على أصالتها إلا من خلال منتجات فولكلورية مرتبطة بالسياحة .

حرق الأعشاب

Feux de brousse

في الجغرافيا المدارية - يُشعل حريق عموماً في نهاية الموسم الجاف ، ويتلف نباتات السفانا في افريقيا المدارية . وقد يكون بسبب حادث ما ، لكنه يُشعل غالباً

طوعياً لتسهيل الاستصلاح الزراعي أو للقضاء على الحشرات والقوارض ، وإما لصيد الطرائد (صيد النار) . إن لحرق الأعشاب نتائج مثمرة لأنها تمنع بعض جذور النباتات من النمو ، وتحرق أطراف الغابات وتمنع انتشار حشائش السفانا .

Neotectonique حركات أديمية حديثة ، تكتونية حديثة
في الحركات الباطنية - مجموعة التغيرات الناتجة عن الحركات الحديثة أو الحالية .

Tectonique الحركات الباطنية ، بنيوية الأديم ، تكتونيات
الجيولوجيا - 1 - تركيب هندسي للأراضي ، لطبقات القشرة الأرضية .
مرادف : بنية . مثلاً : تكتونية جبال الفوسج Vosges الفرنسية .

2 - حركات تؤدي إلى حصول البنى مثلاً : التكتونية الهرسينية . مرادف : نشأة تكتونية ، التي تدمج أحياناً مع تكوّن الجبال . عندما تتوزع الحركات على فترة جيولوجية طويلة (عدة ملايين من السنين) ، تتكلم عن تكتونية دائمة بالمقابلة مع التكتونية الآنية ذات المدة القصيرة . يرتبط مفهوم التكتونية الآنية بالكارثية : مفهوم نظري من القرنين الثامن عشر والتاسع عشر ينسب تكون الجبال لحركات سريعة كوارثية (نظرية انقلابات الكرة لكوفية Cuvier) . تبقى الكارثية تحتية في نظريته الثابتة* ، وجزئياً ، في المفاهيم الديفيسية التي تتوالى فيها مراحل طويلة من التحات وفترات قصيرة من التغيرات التكتونية والتكونات الجبلية . بالعكس تركز النظرية الحركية على مفهوم التكتونية المتواصلة . وحسب نمط* التغيرات ، نقابل التكتونية القاصفة (تكتونية التكرسات) بالتكتونية المرنة (تكتونية التثنيات) .

Mobilité de la population حركة السكان

تكون حركة السكان شبه قوية عندما تميل إلى انتقال السكان من منطقة إلى أخرى ، أو من بلد إلى بلد آخر ، أو من الأرياف إلى المدن . أنظر : هجرات .

في المدن ، تقيس هذه الحركة تردد تبديلات السكن - تُستعمل أيضاً العبارة « حركة السكن » - ، وفي منظور الزمن اليومي ، الأسبوعي أو الفصلي ، تقيس التنقلات اليومية المرتبطة بالنشاط المهني ، والأسبوعية أو الفصلية المرتبطة بوسائل تفضية أوقات الفراغ . وإن الاقتصاديات الأكثر ديناميكية هي تلك المستفيدة من أوسع حركة للسكان ولليد العاملة على المستوى الجغرافي المحدد (إنتقال من نقطة إلى أخرى) ، وعلى المستوى القطاعي (إنتقال من نشاط مهني إلى آخر ، إماً مباشرة أو عبر عملية إعادة تأهيل وظيفي جديد (كما هو سائد في الولايات المتحدة) .

Marée

حركة المدّ والجزر

[في الانكليزية Tide ، في الألمانية Gezeite ، في الإسبانية Marea]
 في جغرافية البحار والمحيطات - موج متذبذب ذو طول كبير جداً ومدى ضعيف في البحر العالي ، يتبدّل عند الشواطئ إلى موج إنتقالي ؛ وتحت تأثيره يرتفع مستوى البحر وينخفض . بين حركة الصعود أو المدّ وحركة الانخفاض أو الجزر هناك فترة خمود للبحر العالي أو للبحر المنخفض . تسمى منطقة التذبذب بنطاق المد والجزر . ارتفاع البحر يتغيّر بين مدّ وآخر ؛ ويتحدّد مداه النسبي بمعايل المدّ والجزر . ترتبط حركة المد والجزر بحركات الجذب لكلّ من الشمس والقمر ، التي تتسّع تأثيراتها من خلال ظواهر انخفاض رجعي تعيّر طوبوغرافياً الأعماق تحت البحرية .

إن نظام أو مرحلة المد والجزر يتغيّر حسب الأماكن . ويكون نصف يومي (ارتفاع البحر مرتين وانخفاضه مرتين خلال 24 ساعة) أو يومياً (ارتفاع البحر وانخفاضه مرّة يومياً) أو أيضاً مختلطاً (ارتفاع البحر مرتين وانخفاضه مرتين في اليوم ، لكن خلال بعض أوقات من السنة فقط ، وتكون حركات الارتفاع والانخفاض غير متساوية) . نلاحظ عموماً تفاوتاً في ارتفاع البحر بالنسبة إلى الموقع الفلكي الذي يتحكّم فيه : وهو عمر المد والجزر ، كما نلاحظ التفاوت من خلال مرور النجم في خط الزوال لمكان ما : وهو إقامة المد والجزر في مكان معين . إن تبدّل ارتفاع البحر في نفس المكان يقابله مد وجزر في المياه الراكدة ذات الارتفاع الضئيل التي تتوافق مع التريبعات (أثناء تقابل عمليات الجذب الشمسية والقمرية ، وتحدث في بداية ونهاية الربع الأخير من الأعمار) ؛ أما حركة المياه القوية أو حركات المد والجزر الكبيرة فتتوافق مع الاتحادات : نقطة توافق حركات جذب القمر والشمس عند البدر وطلوع القمر من جديد . إن مصبات الأنهار تبدل من نظام المد والجزر (عدم مساواة في فترة المد والجزر) حيث تفككها إلى حركة ديناميكية ناجمة عن تراكم المياه النهرية مع حركة الملوحة التي تتلاءم مع تدفق المياه البحرية التي تعمل على طرد المياه الأولى ؛ يتبدل ارتفاع البحر ويضمّ أحياناً موجاً عالياً يتقدّم نحو القمة . تشكّل أمواج المد والجزر في المحيطات عدة أنظمة كبرى مضطربة تتغيّر وفق مبدأ القوة عند « كوربوليس Coriolis » الذي أدخل الانتقال الأفقي المحقّق من خلال خطوط تساوي المدّ* التي تدور حول نقاط* شعبية . وخلال تعاقب الحركات المرتفعة والمنخفضة للبحر تكون تيارات المد والجزر سريعة جداً خاصّة عندما يكون مستوى ارتفاع البحر قوياً ومكان العبور مضغوطاً وخطوط المد متقاربة . وهناك بعض الأمواج الاستثنائية أو المحلية تقارن بالمد والجزر : أنظر : موج عالٍ مفاجيء raz de marée .

تيار تسونامي في الباسفيك Tsunami .
تغير مستوى الماء seiche .

في الجغرافيا التاريخية - كان اليونان سكان سواحل لا يُشعر فيها بحركات المدّ والجزر ولذا لم يعرفوا هذه الظاهرة إلا من خلال غزو الاسكندر (327 ق . م) وأسفار المرسيبي بيتياس Pythéas عرّف إليهم حركات المد والجزر في المحيط الهندي والأطلسي .

كان إراتوستين Eratosthène يعلم مسبقاً كيف ان المد والجزر يرتبطان بموقع القمر . ولكن بوزيدونيوس Posidonius في معالجته « حول المحيط » أعطى أفضل تحليل قديم لهذه الظاهرة التي كان لاحظها في « قádiz Cadix » . عرف في البداية كيف يميّز مراحلها الثلاث : نصف يومي ، نصف شهري ونصف سنوي . ولاحظ أيضاً التفاوت الذي يحصل بين مرور القمر وارتفاع المياه . إلى جانب هذه الرؤية السليمة التي احتفظ بها كل من سنيك Sénèque وبلين Pline (في القرن الأول الميلادي)، كان هناك أفكار غريبة فلكية أو طبيعية بقيت سائدة في العصور القديمة والعصور الوسطى ، حتى أنها كانت تنسب إلى عملية تنفس مسخ كبير في قاع البحر ا برهنت عمليات الابحار الكبرى في القرن السادس عشر شمولية هذه الظاهرة وتعقيداتها ، وجمعت معلومات حول ارتفاع حركات المد البحرية ، ولمعرفة أفضل لهذه الظاهرة بقيت التفسيرات غير متطابقة حتى برهن نيوتن Newton ان حركة المد والجزر كانت نتيجة لقوانين الجاذبية (1689) .

تّبت بعده كل من « برنولي Bernoulli » و« لابلاس Laplace » بدقة قواعد نظرية المد والجزر (راجع : ر . ألماجيا R. Almagia في كتابه بالاطالية : «La dottrina della marea nell' Antichita classica e nel medioevo», in Scritti geografici (1905- 1957), Roma, 1961, PP. 1- 143).

مرحلة الصيد

فترة زمنية تمتد بين الذهاب والاياب لمركب صيد يعود مبدئياً بحمل مليء .
امتداداً : حصيلة الصيد البحري .

Mobilité de la main-d'œuvre

حركة اليد العاملة

المرور من قطاع وظيفي إلى قطاع آخر (حركة قطاعية أو مهنية) ، والهجرة من منطقة استخدام إلى منطقة أخرى (حركة جغرافية) . ومن الواضح أن يرافق الحركة الجغرافية حركة قطاعية ؛ ويمثل النزوح الريفي حركة جغرافية يصحبها الانتقال من

المهنة الزراعية أو الحرفية الريفية الى مهنة صناعية أو تجارية أو إلى نشاط خدماتي معين من النشاط المدني . أنظر : حركة السكان .

Harmattan

حرور ، حرمتان

[مصطلح عربي]

في علم المناخ - أنظر : الصايبات .

Eurytherme

حرير الحرارة

في الجغرافيا الحيوية - أنظر : حرارة température .

Haras

حريسة ، مربط خيل

مكان تربية واختيار الخيول . تنطبق هذه الكلمة عموماً في التعبير عن مراكز تربية أصناف أخرى من الماشية الكبيرة .

Belt

حزام ، نطاق

[مصطلح إنكليزي - أميركي]

يأتي لفظاً بمعنى « حزام Ceinture » في الجغرافيا الزراعية الأميركية . هو منطقة تتميز بطابع زراعي متخصص : في الولايات المتحدة هناك (منطقة زراعة الذرة Corn-belt) و(منطقة زراعة القطن Coton-belt) و(منطقة زراعة القمح Wheat-belt) إلخ . . . هذه الصورة للأرياف المعدّة لتخصص ضيق وأحياناً زراعة الصنف الواحد على مساحات واسعة فرضت نفسها إلى فترة غير بعيدة . منذ الأزمة الكبرى 1929 - 1934 بدأنا نلاحظ التنوع في أنظمة الزراعات (خاصة في مناطق زراعة القطن والذرة) الذي بدّل الصورة القديمة بشكل ملموس . . .

Green-Belt

حزام أخضر

[مصطلح إنكليزي]

في الجغرافيا الزراعية - يشمل « الحزام الأخضر » حول المدن الاحياء المزروعة إضافة إلى المساحات التي تستعمل لتمضية أوقات الفراغ (جنائن حول المدن) . من هذه الوجهة تبرهن بريطانيا وهولندا على سلوك طريق التخطيط المدني : يجب تأمين مساحات خضراء مُستحدثة لساكني المدن الكبرى .

Orogène

حزام الثورة الجبلية

في الحركات الباطنية - منطقة غير مستقرة حيث تتحول وتبرز فيها سلسلة من الجبال وحزام الثورة الجبلية مفهوم مزدوج ، لأنه في بداية نشوء الجبال* يتوافق مع

القعيرة الإقليمية* وفي نهاية نشوء الجبال يتطابق مع السلسلة الجبلية نفسها .

Strie

حزّ

في علم الجليد - آثار مستقيمة محفورة على صخور المجرى الجليدي وعلى الحصى الجليدي . تنتج الحزوز ، التي غالباً ما تكون متوازية وقليلة العمق ، عن احتكاك العناصر الصخرية المقرّنة التي ينقلها الجليد ، تكون باتجاه جريانه ، تترج دائماً بالفصل* الجليدي .

Strie de parcours

حزّ المرور

في علم الجيومورفولوجيا - أنظر : ثلوم مسطّحة .

Discount

حسم ، تخفيض أسعار

[مصطلح إنكليزي]

في الجغرافيا الاقتصادية - معادلة مبيع ولدت ونمت في الولايات المتحدة تقضي بالمبيع بسعر منخفض بالنسبة لما هو شائع في السوق ، لعدد كبير من المتوجات ذات الاستهلاك غير المنتظم ، التي تُعفى من « الخدمة بعد البيع » . وأكثر ما يختصّ هذا الأمر بقطاعات المتوجات المنزلية الكهربائية ، والتصوير - السينما ، حيث يمكن تخفيض هوامش الربح بالنسبة لهوامش التجارة التقليدية ، وهذا المبدأ في التعامل ، فاض و طال قطاع المتوجات ذات الاستهلاك الضخم . والآن يُلاقي في أوروبا رواجاً عظيماً ، خاصة في ضواحي التجمعات السكنية الضخمة .

Coussin, Coussinet (végétation en)

حشية ، خصلة (نبت)

في الجغرافيا الحيوية - رزم من النبات منعزلة ابرية نصف كروية ذات فروع متشابكة ؛ مثال : نبتة العرعر القزمية في المرحلة ما قبل الألبية .

Caillou

حصاة

في دراسة الرواسب - كلمة شائعة تدل على جزء من صخرة صلبة ذي زوايا أو مستدير . تتطرق في الحالة الأخيرة إلى الحصاة المستديرة أو الحصاة الملساء .

Galet

حصاة ملساء ، حصاء

في دراسة الرواسب - جزء من صخرة متجانسة تنتج عن الانتقال بالحمولة أو عبر الرياح وهي بقطر يتراوح من 20 إلى 2 سنتيمتر . وقد تأخذ شكلاً مدبباً أو مستديراً ، ويمكن قياس درجة استعمالها من خلال مؤشرات : منها مؤشر التسطح ، ومؤشر الالتواء ومؤشر يدل على تفككها . إن شكل سطح الحصاة (صقلها) يرتبط بعوامل التحات

التي تتعرض لها هذه الحصاة . وتشكّل بعض الحصوات بواسطة الرياح وهي ذات سطح خاص (أنظر : ريجي éolien). أما الحصاة المحزّزة فقد تحصل عبر الأنهر الجليدية . أما سطح الحصاة من الصخور الذائبة والكلسية منها خاصة ، فيُقدم شكلاً حاداً ناجماً عن عوامل الذوبان . وتكون الحصاة الدودية الشكل محفورة بأثلام متعرّجة وغير منتظمة . وقد يحصل الذوبان عن احتكاك حصاتين من طبيعة مختلفة : وهذه حالة الحصاة التي تتأثر مادياً .

Gravier حصباء

في علم الرواسب - أجزاء صغيرة من الصخور المتجانسة يتراوح طولها ما بين 2 سم و 2 ملم . مرادفة لكلمة : « حصوة gravillon » . ونطلق إسم الحصباء على الحافة النهرية الطميية الحصوية التي تغطيها التكوينات الدقيقة من الصلصال الرملي .

Blocage حصر

في علم الارصاد الجوية - أنظر : ريج .

Bastide حصن ، بيت ريفي

في الجغرافيا الزراعية - تشكّل في الجنوب الغربي من فرنسا الحصون من القرى أو المدن ، وتكون على سطح طبيعي مجهّز لهذه الغاية . تتفق هذه الميزة للمدينة الحديثة مع خصوصية أخرى وهي ميزة المدينة القوية (هذا هو المعنى العام) . وتشهد الحصون على إرادة الاسكان والتوسع في نهاية القرون الوسطى . ولهذا الكلمة معنى آخر هو البيت الريفي في مناطق البروفنس الفرنسية Provence وهو مزرعة معزولة ، وأحياناً محصنة وتشكّل صورة مغايرة للقرية .

Lapilli حصى بركاني ، لوبيات

[مصطلح إيطالي]

في علم البراكين - أنظر : مقلدوف بركاني .

Gravats (nappe de) حصى (غطاء من)

[في الانكليزية : stone-line]

في علم أشكال الأرض - فرشاة من الحصى الكوارتزية المفككة واقعة على عدة دسيمترات من عمق الغطاء الرسوبي للمنحدرات في البلدان المدارية الرطبة .

Dreikanter حصى ثلاثي الحواف

[مصطلح ألماني]

في علم تشكيل الرواسب - أنظر : ريجي .

Casse**حُطام**

في علم أشكال الأرض - أنظر : ركام ، أنقاض .

Ravinement**حفر**

في علم أشكال الأرض - حفر سواق عميقة على سفوح مكونة من مواد لينة وذلك نتيجة مرور مياه السيالان . إن التعبير الوصفي غالباً ما يعتره الغموض والفوضى . نحتفظ بكلمة (خندق) للدلالة على حفرة مهمة (طولها عدة هكتومترات وعمقها يتراوح بين 5 و50 متراً) ومقطعها العرضي على شكل 7 . لكن كلمة ساقية صغيرة Ravine تدل على الشكل نفسه لكنه غير ثابت لأنه في طور النمو ، وكلمة حفرة صغيرة Ravineau تعني ساقية صغيرة جداً ، هذه الكلمات الثلاث تعني حزوزاً أصابت صخور القاعدة . إن (لافاكس lavakas) مدغشقر ، (فوسوروكاس Voçorocas) البرازيل هي سواق صغيرة حفرت في المواد المتآكلة المتصلبة ، لها سفوح شديدة التحدرد تطورت بواسطة التآكل والانهارات والانزلاقات . بالنسبة للأشكال الصغيرة (لا يزيد عمقها وعرضها على متر واحد) التي لا توجد في الأتربة (والتكوينات السطحية اللينة) والرقيقة ، يجب استعمال الكلمة الفرنسية rigole بمعنى قناة [Rill في الانكليزية Rinne في الألمانية] . إن تجمع السواقي الصغيرة لم يأخذ إسمه إلا في البلدان المتوسطة ، ويجب استعمال الكلمة الفرنسية Voubines على الكلمات الأخرى Calanchi [اصطلاح إيطالي] ، barrancos [اصطلاح إسباني] ، huaycos [اصطلاح إسباني - أمريكي] ، وإلغاء استعمال كلمة bad-Land : ؛ (اصطلاح أمريكي شمالي) . على العكس ، إن كلمة ourag تسمح بتمييز أثر الحز على مسطحات ذات انحدار ضعيف جداً عن الساقية الصغيرة التي توجد على سفوح منحنية .

Surcreusement**حفر إضافي**

في علم أشكال الأرض - 1 - حفر ناشط تحت مستوى مقطع التوازن* الطولي للنهر ، مع حدوث انحدارات معاكسة عند السافلة (مجاري السيول* في المجرى النهري ، المنخفضات* في الأودية الجليدية) .

2 - حفر مفرط لواد جليدي رئيسي بالنسبة للأودية الرافدة يؤدي لتكوين مستوى ملتقى ، (H.Baulig ، «Vocabulaire franco-anglo-allemand de géomorphologie (Paris, 1956) .

3 - تفريغ وتكوين حفرة مغلقة بواسطة الركود* الريحي : حفر إضافي ريحي : عبارة قليلة الاستعمال .

Fossé**حفرة**

في الحركات الباطنية - منخفض طويل يُجَدَّد عموماً من خلال شقوق . وفي مثل هذه الحالة يعرف بالحفرة الباطنية أو « الطبقة المنخفضة بين صدعين (الحسفة) » . إذا كان لهذه الحفرة أبعاد قارية (يتراوح طولها بين عدة مئات أو عدة آلاف من الكيلومترات) تعرف باسم « الحسف rift » وهو مصطلح إنكليزي .

Marmite de Géant**حفرة العملاق**

في علم أشكال الأرض - تجويف بشكل دائري محفور في التربة الصخرية من خلال مجرى مائي أو على حافة ساحلية من جراء الحركة الدائرية للحصى . أنظر : نحر .

Secondaire**الحقبة الثاني**

. انظر : الزمن الثاني Secondaire .

Mésozoïque**الحقبة الميزوزوي**

في علم وصف الصخور - انظر : الحقبة الثاني .

Openfield**حقل**

[مصطلح إنكليزي]

في الجغرافيا الزراعية - مشهد زراعي للحقول الواسعة أو الأرياف ، ويتميز الحقل (دون أداة للتحديد) بتجمع السكن الريفي وتقسيم الأراضي إلى قطع . نطلق إسم « الحقل الريفي » أو « الحقل المقسم » أحياناً على نوع المشهد الزراعي الأساسي الذي يمثل جزءاً من أوروبا (في شرق فرنسا ، ومنطقة الراين والوسطى في ألمانيا ومواقع من أوروبا الشرقية) . هذا المشهد في طريقه إلى الانحسار السريع بعد أن كان منتشراً في أوروبا في القرون الوسطى (في إنكلترا ، مصدر هذه الكلمة) .

« ويعتبر الحقل القروي اليوم غير مفيد في هذا المعنى حيث البنى والأنظمة الزراعية التي أوجدته قد تغيرت . رغم ذلك فقد تطور الحقل الزراعي ببطء شديد محافظاً على بعض الخطوط الأساسية .

1 - قد نجد في الحقل تقليداً ألمانياً قديماً جداً (في نظرية ميتران Meitzen ، التي استعان في قسم منها ر . ديون R.Dion في « تجربة إعداد المشهد الريفي الفرنسي » تور ، 1934) . وهي فكرة الوحدة الريفية الأساسية التي تنظم حدود منطقة ما . ولكن يبدو أن الوحدة القروية لا تعتبر فقط حدثاً في الحضارة الألمانية ولا واقعاً معطى مرة واحدة فقط . نجد حقولاً وظيفية في الشرق الأوسط (أنظر : مُشاع mouchaa) وبعض

الحقول المصمّمة في بولونيا وليتوانيا كانت ظاهرة في القرنين السادس عشر والسابع عشر .

الحقل هو استثمار منظم للمنطقة على طريقة جماعية ، وتمثل الأدوات الاساسية لهذا التنظيم من خلال :

- الرعي الهامشي (دخول الماشية إلى كل الأراضي مما يؤدي غالباً لفقدان السياج أو السور) ؛

- الدورة الالزامية للزراعات مع مناوبة مشتركة على الزراعة .

إنه المظهر الأكثر بدهاءة الذي يبرز من خلال الاستثمار الجماعي للزراعة التي تتطلب نظام الملكية الخاصة والاستغلال الخاص . عندئذ تصبح القرية « قرية حقول زراعية متعاقبة » (ديمنجون Demangeon) . وقد يكون تخطيط الاستعمال المشترك ذا مصدر إقطاعي - كالحالة العامة السائدة في أوروبا الشرقية - أو ذا مصدر قروي فعلياً كما في أرياف الراين والإلزاس .

2 - تتوافق هذه البنية الزراعية الموحدة جيداً مع النظام الزراعي القائم على زراعات الحبوب . فالحقل هو نظام زراعي مجزأ مهياً لانتاج الحبوب . قبل عصر الآلة ، لم تكن القطع الزراعية المقسّمة تجدد أي صعوبة في بذار أو جني الحبوب . وفي بداية القرن التاسع عشر في فرنسا ، كان حقل اللورين ينتج القمح بأفضل الأسعار . وكانت وحدات العمل والزراعة (الاحياء ، زراعات متعاقبة) بدت لفترة طويلة متجدّرة وأساسية . وتجلى عند « أ . كرنزلن A.Krenzlin » ان استمرارية زراعة الحبوب كانت المحرك الاساس بحيث ترتبط هذه الزراعة بالمراعي وتصبح مقدمة لإدخال الماشية إلى الحقول وقيام نظام مشترك . وقيام الرعي المشترك عند (دي بلانول De Planhol) يعتبر عنصراً محدداً لتكوين الحقل .

إن عنصري الحبوب والوحدة ينطبقان على الحياة الزراعية التي لا تخرج عن المشكلة الغذائية : يحتاج الحقل إلى السواعد الكثيرة لانتاج الحبوب التي يعيش عليها الفقراء . مارست الثورة الزراعية دوراً مزدوجاً ضد الحقل .

قد يتطور نظام الحقل لصالح المزارع الكبرى (حقول الفسيفساء في منطقة باريس كما يقول ب . برونيه P.Brunet) ، وقد يختفي من جراء الأسوار (تطور نموذجي في إنكلترا) . أخيراً تكثر الحقول غير المكتملة في بلدان حوض المتوسط حيث تحيط القرى حقول واسعة لا تعرف المناوبة الزراعية الالزامية وتخضع جميعها للرعي الهامشي . من المناسب دائماً الجمع بي الوصف (المورفولوجية الزراعية) وتحليل البنية

الزراعية والنظام الزراعي .

Champ

حقل ، مجال

مساحة محدّدة مميزة بوحدة نوعية في الطبيعة أو الاستعمال .
 في علم أشكال الأرض - حقل الطين : إمتداد صلصالي ، دون نبات ، في
 البلدان الباردة .
 - مجال الفرش : أنظر : فرش .
 - حقل الكتبان الرملية : أنظر : كُثيب .
 - حقل صخور : مساحة تغطيتها كتلة صخرية ذات زوايا توجد في البلدان
 الباردة .

في الجغرافيا الزراعية : بالمعنى الشامل ، كل قطعة أرض مزروعة بحدود مثل
 الكرمة أو المرح ومن هنا يتحدث عالم الجغرافيا عن « الحقول » المنظمة وغير
 المنظمة ، المسيجة والمفتوحة ، الخ ، (أنظر : قطعة أرض ، جزء : أو بالمعنى الأدق
 تعبيراً هي قطعة الأرض المحروثة (أنظر : المشهد الزراعي في الريف) .
 عندما تزرع الحقول بالأشجار نسميها : الحقول المشجرة : حقول اشجار
 الكستناء ، حقول العنب والزيتون .

في الجغرافيا المدارية - تتوزع الحقول المزروعة في المناطق المدارية بشكل عام
 بطريقة مبعثرة وغير منتظمة في معظم الأقاليم .
 وتُميّز الحقول أو الجنائن المسيجة ، أو المغروسة بالأشجار المثمرة إلى جانب حزام
 من حقول المناوبة الزراعية التي تغطيتها حشائش السفانا أو الغابات ذات الأشجار
 المنتصبة : (كالنخيل والاكاسيا وأشجار الحميرة أو البواباب وغيرها) وحقول الادغال
 التي تظل على حدود الأراضي الزراعية وهي مبعثرة ووقتيّة (تترك بوراً لفترات طويلة) .

Prairie

حقل ، مرج طبيعي

في الجغرافيا الحيوية - تكوين نباتي عشبي ، مغلق وكثيف ، تسوده نباتات نجيلية
 أليفة الاعتدال* والرطوبة . أهم المراعي الأوجية* الرئيسية هي :
 - الحقل أو المرج الطبيعي الألبى : أنظر : مراحل النبات ؛

- حقل المناخات المعتدلة القارية : غالباً ما يختلط مع مراعي السهب . نخصّ
 بالعبارة العامة « للحقل » النباتات العشبية الدائمة والمرتفعة ذات الخصائص الرطبة مثل
 الجزء الغربي من الأعشاب المرتفعة في مراعي أميركا الشمالية ووسط - شرق إقليم البامبا
 في أميركا الجنوبية وشمال غرب السهب الاوكرانية . وحقل - الجنائن هو شكل عشبي

مغروس بالاشجار المنفردة أو على شكل حزم (مثال : حقل - الجنائن الكندي) ؛
الحقول الثانوية* هي في توارن مع نمط الاستثمار التفاعلي مع البيشة (حقول
المراعي ، حقول الحشائش ، أعشاب ، مراعي ، الخ) .

في الجغرافيا الزراعية - في علم الزراعة يشمل تعبير الحقل :
- الحقول الطبيعية - المتتابعة - أو الدائمة إنها حقول مستمرة دون حراثة أو بذار
ضمن شروط تتناسب مع الحشائش والرعي وتكون مروية أحياناً .
- الحقول المؤقتة تبذر في أراض محروثة وتكون دائمة نسبياً وتتكون من خليط من
أصناف الأعشاب . (أنظر : دورة زراعية ley-farming) ؛

- وهناك الحقول « الاصطناعية » المزروعة لفترة زمنية قليلة وأحياناً لسنة واحدة
وتتكون غالباً من صنف واحد (نبات النفل على سبيل المثال المؤلف من ثلاث
وريقات) .

■ إن انتشار الحقول الاصطناعية (أنظر : ثورة زراعية) ثم الحقول المؤقتة في
أرياف أوروبا الغربية سمح بانتشار اقتصاد تربية الحيوان خارج الجبال والمناطق
الصلصالية (الحوض الباريسي ، حوض لندن ، وغيرهما) .

Domaine حقل ، نطاق

في الجغرافيا الحيوية - 1 - حقل مُزهر : أنظر : حياة نباتية .
2 - نطاق مناخي حيوي : وحدة أرض مناخية وجغرافية حيوية واسعة ، وهي
وسيلة بين المنطقة والمقاطعة . (مثال : نطاق متوسطي) .

Rizière inondée حقل الأرز المغمور

في الجغرافيا الإدارية: مرادف سواح Sawah (أندونيسيا) . أنظر: زراعة الأرز «هو
حقل من المياه تحت أفقي ؛ تحفظ المياه بواسطة السدود الصغيرة» . (Delvert ،
جغرافية آسيا الجنوبية الشرقية ، باريس ، 1967) . في المناطق الموسمية ، ترتبط
زراعة حقول الأرز بفضل الأمطار « إن هذه الحقول ، لا تتلقى في أغلب الأحيان ،
سوى مياه الأمطار » (Delvert) . أما بنية الأعمال فتتضمن الفلاحة ، تسوية الأرض ،
الزراعة في المشاتل ، إعادة التشتيل أو الغرس ، الحصاد ، فصل الحبوب ؛ تقع عادة في
السهول الرسوبية ، كما يمكنها أن تمتد على المنحدرات بعد تحويلها إلى مضطبات (الجزر
الهندية ، الفيليبين ، مدغشقر) .

حتى تتمكن الحقول من إعطاء موسمين في السنة ، يجب ريها بطرق إصطناعية
بواسطة الاقنية والخزانات أو بواسطة أجهزة صغيرة يمكنها سحب الماء من المجاري

المائية . تشكل حقول الأرز منظراً كلاسيكياً حيث أشكال القطع منتظمة ومحاطة بسدود صغيرة من التراب ، ولا يمنع من وجود بعض الأشجار إن في داخل الحقل أو على الأطراف مما يشكل حقولاً مغلقة حقيقية (le paysan Cambadgren, Delvert) ، باريس ، 1961) .

حقل زراعي (ريفي) (Paysage agraire (rural)

في الجغرافيا الزراعية - الحقل الزراعي أو الريف (agrarian landscape) - له مفهوم ضيق يشمل كل الريف - إكتشف من خلال الملاحظة المباشرة ومن دراسة الصور الجوية ، والوثائق المساحية وغيرها . تتطلب معالجته معرفة عميقة في علم الجغرافيا والتاريخ وعلم الآثار الريفية .

يبدو الحقل الزراعي مزيجاً ملموساً تتدخل فيه مجموعة كبيرة من المعطيات : كالسكن وقطعة الأرض والطرق وغيرها . تكشف هذه العناصر عن تنظيم المساحة الريفية : كذلك قد يتوزع السكن على مجموعة من قطع الأرض أو بالعكس قد يتركز في حدود منطقة ما ؛ وقد تتصل كل قطعة أرض بحرية مع القطع الأخرى أو يحدث النقيض حيث تنحصر ضمن سور مغلق ، الخ . إن مصدر هذه التنظيمات للمساحة يطرح إحدى المشاكل الأكثر تعقيداً في الجغرافيا البشرية . أصرّ معظم الباحثين كل بدوره على عدة عوامل تشرح جزئياً الحقول الزراعية من البيئة الطبيعية إلى المجموعات الإثنية ، إلى طرق الملكية ، إلى أنظمة إستصلاح الأراضي ، إلى الاقتصاد الزراعي ثم العوامل السياسية وغيرها . (أ . مينييه A. Meynier ، « الحقول الزراعية » ، باريس ، 1958) . في الواقع يضمّ الحقل الزراعي كل هذه العوامل وغيرها من العوامل الأخرى . نحاول جمع هذه المعطيات الأساسية محللين لكل نمط من الحقل الزراعي :

- 1 - البنية الحقلية، وخاصة الدور المتتابع للملكيات والاستثمارات الفردية من جهة ، والمعطيات المشتركة الشائعة من الزراعة من جهة ثانية ؛
- 2 - النظام الزراعي ، خصوصاً الدور المتبع للزراعات الكثيفة وتربية الحيوانات المكثفة . إن المزج بين هذه الأنظمة يجسّم غالباً الحقول الزراعية المميّزة .
- 3 - التاريخ الزراعي ، كل حقل فترة معينة مصحوبة بعصور أساسية للثبّت . إن غالبية الحقول الزراعية الأوروبية هي قديمة (أنظر : غابة صغيرة ، حقل) . وبعضها ليس له زمن محدد لوجوده ؛
- 4 - البيئة الطبيعية، التي تتدخل غالباً في تغيير ودعم وحفظ الحقل الزراعي . لا

تعتبر المناطق الأكثر خصوبة بالضرورة مناطق أكثر نموذجية ، حيث تحتفظ أحياناً الجبال المنفردة والفقيرة بحقول زراعية مهمة ، إلخ . .

Ager

حقل عام

في الجغرافية الزراعية - كلمة لاتينية تعني « حقل » يستعملها الجغرافيون للدلالة على مجموعة من الأراضي المزروعة والمسيجة . عكس كلمة سالتوس (Saltus) اللاتينية التي تشمل مجموعة المراعي والأراضي البور غير المزروعة . إن الفرق بين هاتين المجموعتين مؤشر واضح يثبت المشهد الحقلية وكثافة النموذج الزراعي . ويحفظ التوازن الزراعي - الرعوي من خلال دراسة معمقة على المناطق الجبلية والساحلية .

- R. Dion, «Essai sur la formation du paysage rural français», Tours, 1934.

Champ d'inondation

حقل غمر الماء

في علم المياه - أنظر : فيضان غامر .

Infield. Outfield

حقل قريب ، حقل بعيد

[مصطلح إنكليزي]

في الجغرافيا الزراعية - المشاهد الزراعية في الغرب الأوروبي (من النروج مروراً بشمال غرب ألمانيا وغرب الجزر البريطانية وصولاً إلى غرب فرنسا) يظهر فيها غالباً التناقض بين نوعين من الأراضي الزراعية : ما يكون قرب الضيعة الحقل القريب l'infield وهو يزرع بانتظام ، وبعيد عنها « الحقل البعيد l'outfield » كحقل من الأراضي والزراعة المؤقتة . نقول في فرنسا أيضاً: الأراضي الحارة والأراضي الباردة . إن الغزو الحديث للأراضي وقطع الأشجار بدلاً هذا المشهد الزراعي القديم .

Tarodière

حقل قلقاس

في الجغرافيا المدارية - حقول مخصصة لزراعة قلقاس كولوكاسيا . يمكن أن تتم الزراعة تحت الامطار في الغابات الرطبة : قلع الاشجار وزراعة شتلات القلقاس في ثقب فتحت بالوتد أو بالمجرفة ؛ بعد الحصاد ، تنمو الغابة من جديد . ويمكن أن تكون أيضاً زراعة مروية . تشكل كاليدونيا الجديدة المكان المثالي لهذا النوع من الزراعات وبواسطة وسائل تقنية محلية رائعة . نجد أيضاً حقول قلقاس مروية في غينيا الجديدة ، في الهبريد الجديدة ، وفي فيدجي . .

- (J.Barrau, «Le milieu et l'agriculture traditionnelle en Mélanésie», Ann. Géogr., n° 351, sept-oct. 1956; M.-P. Doumenge, «Du terroir à la ville. Les Mélanésiens et leurs espaces en Nouvelle Calédonie», C.E.C.E.T., 1982, 488 p.).

Pré salé

حقل مالح

في مورفولوجية السواحل - أنظر : مستنقع مّدي .

Hydrosol

حلالة مائية

في علم التربة - محلول غروي مائي في حالة مبعثرة . مثال : « مركب حلالة هيدروكسيد الألمينيوم المائية » .

Lixiviation

حلّ بالترحيل

في علم التربة - غسل المواد الذائبة (أملاح) من التربة ، وأبعادها عن طريق التحويلات الميكانيكية .

Alfa

حلفاء (نبات نصنع منه الورق)

[تسمية عربية]

في الجغرافية الحيوية - نجيليّات معمرة⁽¹⁾ تعيش في المناخات الجافة لا يزيد طولها عن متر « شهب - فيفاء » « Stipa tenacissima H. » ؛ تنبت في شمال افريقيا وإسبانيا .

Hamada ou Hammada

حمادة (نجد محصب)

[مصطلح عربي]

في علم أشكال الأرض - هضبة صخرية قليلة الانحناء في المناطق الصحراوية ، حيث يكون السطح متلائماً مع بروز المواد التي تصمد دون غطاء من التربة أو البقايا الدقيقة (أنظر : ركود الريح) . إن تصلب قشرة الأرض في الصحراء الصخرية هو تكوين سطحي قديم من نوع القشرة الكلسية أو السيليسية . إن الطرف المنحدر أو سطح النجود المحصبة (حمادة) تعرف بالعربية باسم (كريب Krib) ؛ نستعمل هذا التعبير لتميز الرفارف في الطبقة ، وهي شائعة في البلاد الجافة ، وهي رفارف في طبقة رسوبية صلبة ، موجودة في كل المناخات . كذلك « القارة La gara » (كلمة عربية) . هي عبارة عن وتد بسيط على طرف الحمادة ، إنما في البلدان الناطقة بالعربية تدلّ على وتد من « الكريب Krib » (بالمعنى السابق) . تشبه النجد المحصب (الحمادة) صحاري (الشباداس Les Chapadas) و« تابوليرو Tableiros » في البرازيل ، لكنها توجد في بيئات مناخية حيوية أقل جفافاً .

Brassiers (braccianti, braceros)

حمّالون

في الجغرافيا الزراعية - في الزراعة القديمة ، « الحمّالون » هم المياومون الذين يعتمدون فقط على قوّة سواعدهم . ووضعهم شبيه بوضع الـ«براثشيانتي Braccianti»

(1) نبات معمرة : تعيش أكثر من سنتين وتثمر مرات عديدة في حياتها .

في جنوب إيطاليا . أما في المكسيك ، فيرمز لإسم « البراسيروس Braceros » إلى العمّال الزراعيين الذين يعبرون الحدود إلى الولايات المتحدة للعمل في مزارعها .

Déens, Devèze

حمية الحراج

في الجغرافيا الزراعية - الأراضي المحصّنة المحمية في الرعي ومن عبور قطعان الماشية تحمل غالباً هذه التسمية في فرنسا الجنوبية . وتعرف في إسبانيا بإسم : دهيسا Dehesa . وهذه الأراضي ليست مُقفلة بالضرورة .

في الجغرافيا التاريخية - تخصّ الغابات ، الأراضي ، الكروم ، الحقول ، العائمة أو الخاصة ، التي كان استعمالها محمياً بصورة دائمة ، مؤقتة أو فصلية ، ضدّ جشع المستعملين (إستخدام عام ، مرور ، إرعاء عمومي) وذلك بواسطة وضعها تحت الحماية في مناطق البيرنيه . وقد نتج عن العادة قواعد محدّدة .

تمنع حمية الحراج الدائمة في بعض الأحياء القطعان من دخولها في كل فصل ، وذلك لحماية الغابات في طريق نموها المتزايد . وتحصل الحماية لفترة زمنية خلال السنوات الأولى لنمو فروشات النبات ، لأنه في غابة فتية « حيوان لا يساوي فرنكاً فرنسياً قد يسبّب بمئة ليرة خراباً » (1669) . وتكمن الحماية الفصلية في فترة نمو الأوراق (نبت الربيع) في الغابات ، ومن البذار حتى الحصاد بالنسبة للحبوب . كان يُفتح في المناطق الجبلية المخصصة للاقتصاد الرعوي المنخفض الجبلية ويُقفل المرتفع أثناء فصل المرور (أيار - حزيران) ؛ ثم يُفتح المرتفع الجبلية ونقفل المنخفض أثناء الصيف . ويكون المرور حراً أثناء الخريف . تتطلب حمية الاحراج الفصلية فرض العبور على الجميع في نفس الفترة ، كما ترغم جميع المالكين على إرسال ماشيتهم حسب الأشهر وعلى هذا « الجبل » أو ذلك حفاظاً منها على حمية المراعي سهلة البلوغ وتجنّب نفاذها . كان تطبيق حمية الحراج في البرنيه يخضع لعملية تقيّد أساسية ، تسمح بشيوع الجبال أمام كل الجماعات في نفس الوادي .

Rouge (sol)

حمراء (تربة)

في علم التربة - صفة تُستعمل للدلالة على الأتربة ذات اللون الأحمر . باستثناء أتربة الصخور الملونة* ، يدلّ هذا التعبير على تشكّلات قديمة (أتربة قديمة) أو حديثة مرّ تكوّنها بمرحلة إحمراء* : الأرض الحمراء terra rossa ، الأتربة الغنية بالحديد المدارية ، وخاصة الأتربة الحمراء المتوسطة المسماة اليوم بأتربة السيلال الحديدية* في التصنيف الفرنسي . إنّ التربات الحمراء المتوسطة ، المتطورة غالباً على طبقة كلسية قاسية أو حثية ، نضيد ، لوس* ، طمي حصوي ، تتضمن ، إضافة إلى لونها الأحمر ،

معدلات حديد حرّ على درجة من الارتفاع (قليلاً جداً من الألومين الحر) ، صلصالاً إلبتي الأساس ، دبالاً من النوع الحلببي ، أساً هيدروجينياً* محايداً ، ومعدّل إشباع بالقواعد (أنظر المركّب الماص) مرتفعاً ، وبنية من النمط متعدّد السطوح . إنّها على العموم تربات منزوعة الكربونات على معظم مقطّعها . وهناك الكثير من التربات الحمراء المغسولة ذات المستوى Bt الغني بالصلصال والحديد . كذلك ما يزال بعض الباحثين يعتبرون التربات الحمراء المتوسّطية تربات مختلفة الحلقات* تتكوّن من تربات قديمة محمّرة (في مناخ مداري نصف رطب) ظهر عليها تكوّن تربة حديث (دبال من النوع الحلببي الحرجي أو الكلسي) . إلّا أنّ الكثير منها ولا شك هو ذو تكوّن حديث أو حالي .

إنّ خصوبة التربات الحمراء هي جدّ متغيّرة : هي تتعلّق أساساً بالخصائص الفيزيائية (العمق ، الحصى ، الصلصال ، البنية*) ولبعض الخصائص الكيميائية (تكتل الفوسفور تحت شكل حديدي غير قابل للدوبان) .

Convection (courants de) حمل حراري (تيارات من)

في علم طبيعة الأرض - تيارات ناتجة عن اختلافات في الكثافة التي تحدثها تغيرات حرارية داخل المدخنة . إن وجود أي تيار آخر يبعث في النظرية التشقيقية للتيارات حملاً حرارياً ، هذا ما عرضه غريغس Griggs عام 1939 .

في علم الأرصاد الجوية - أنظر : عدم استقرار وتساقط .

Scorie

حمم

في علم البراكين - إصطلاح عام يقصد به المقذوفات البركانية : كتل ، قنابل بركانية حتى القسم السطحي المتعرج والفقاعي لتدفق الطفح (طفح حممي Lave scoriacée) .

Geyser

حمّة ، نبع حار

[مصطلح إيرلندي]

في علم البراكين - ينبوع حار متدفق ذو طابع متقطع .

Fret

حمولة

تكلفة أداة النقل وكمية البضائع الموكولة في مشروع النقل . وتعرّف اتفاقية النقل بعملية الاستئجار . وغالباً « استئجار مركب » .

Tonnage**حمولة**

عبارة تدل على إمكانية نقل سفينة .

- زنة محمولة [الاصطلاح الانكليزي : dead Weight] وهي تدل على وزن البضائع التي يمكن أن تحملها السفينة في حدود الغوص المسموح به من قبل شركات التصنيف . تدل على الوزن الاجمالي من حمولة مشحونة ، وقود ومؤن . يعبر عنها في فرنسا بالطن المتري ، أما في البلدان الأنكلوساكسونية فبالاطنان الثقيلة (1026 كلغ) .

- زنة وسع السفينة تدل على إمكانية النقل من حيث الحجم ، وحدة قياس السعة هو البرميل الانكليزي من 100 قدم مكعب (2,83 م³) .

- السعة الخام الاجمالية تدل على السعة الداخلية للسفينة تُضاف إليها سعة جميع المنشآت الموجودة فوق سطحها . السعة الخام أو « الزنة الكبرى » تدل على السعة الداخلية الاجمالية للسفينة ، تقاس بحذف الحجم المشغول بالأماكن الموجودة فوق السطح الرئيسي وبالأجهزة الثانوية ، ونقل الموازنة المائية ، المطابخ ، الخ . . .

- السعة الصافية أو الزنة المسجلة تدل على السعة الخام حذفت منها المساحات التي لا يمكن أن يكون عليها بضائع أو مسافرين أي موضع الرجل ، الآلات ، عنبر الفحم ، مسكن الطاقم ، الخ . . .

تحدد السعة الصافية بالأجزاء التجارية المستعملة من السعة الخام والتي تحتوي حصراً حجم السفينة الموجود تحت سطح الحمولة . ملاجئ سطح السفينة الواقعة فوق سطح الحمولة غير محسوبة في السعة الخام وفي السعة الصافية لكنها تدخل في السعة الخام الاجمالية .

Grésil

حنشف (حبات من الجليد الأبيض)

في علم الأرصاد الجوية - أنظر : متساقطات précipitation .

Anticlinorium

حنيرة مركبة

في علم الحركات الباطنية - مجموعة تعرجات ترسم تخطيطاً حنيراً على قياس

كبير .

Anticlinal

حنيري

في علم الحركات الباطنية - أنظر : ثنية أرضية .

Amphibolite

حوارية

«فصيلة معدنية تشتمل على أنواع من الصوان» .

في علم وصف الصخور - صخور متحولة ، بلورية التركيب لونها أخضر غامق نتجت عن عملية التحول التي أصابت بعض الصخور الرسوبية التي تكثر فيها نسبة العناصر الصلصالية وذلك في باطن الأرض ، أو عن الصخور النارية القلوية .

Baleine bleue

حوت أزرق

حيوان ثديي بحري أكبر ضخامة حجماً من باقي الحيوانات المعروفة (طوله أكثر من 30 متراً ووزنه يصل إلى 130 طناً) .

يُعتمد كوحدة مرجع بالنسبة إلى مؤسسة الحصص العالمية المنظمة لحقوق صيده في المناطق القطبية الجنوبية والتي توزع سنوياً عبر اللجنة العالمية للحيتان . التي أسست في واشنطن عام 1946 ومراكزها بشكل خاص في كل من الولايات المتحدة والاتحاد السوفياتي واليابان والنرويج وبريطانيا وفرنسا والبلاد المنخفضة .

وتعدّ إحصائيات صيد الحيتان بالنسبة إلى وحدة الحوت الأزرق :

- 2 حوتان هركوليان [في الانكليزية fin whale] ، طول الهركول البالغ : من 20 إلى 25 متراً ، وبوزن يقارب 60 طناً ؛

- 2,5 جمال البحر [في الانكليزية : humpback] طول الجمل البالغ : من 11 الى 16 متراً ، وبوزن يتراوح بين 20 و45 طناً ؛

- 6 حيتان هركولية من الرودلف Rudolf [في الانكليزية : Sei whale] طول البالغ منها من 10 إلى 13 متراً ، وبوزن يقارب 20 طناً . الحيتان الغبرية les cachalots [وتعرف بالانكليزية sperm whale] (الذكر فيها يصل الى 20 متراً للطول ويزن أكثر من 100 طن) وتُحصى منفصلة من خلال إحصائيات الحيتان نظراً لأن زيوتها ولحومها لا تصلح للاستعمال الغذائي .

Vasque

حوض

[المصطلح الانكليزي : Pan ، الألماني : Pfanne, Becken]

في مورفولوجية الساحل - مستنقع صغير قليل العمق ذو قاع مسطح ، محاط بحافات واضحة لكنها قليلة الارتفاع . يعود بعضها لتوسيع المستنقع على حساب السريات في مناطق الجزر* الكلسية .

- جيومورفولوجيا - أنظر : تآكل Corrosion .

Auge (glaciaire)

حوض (جليدي)

في علم الجليد - الوادي المجرّم بفعل لسان جليدي* (أنظر : طبقة جليدية)

يكن تحديده بشكل خاص بالمقطع العرضاني الذي يتميز بانحداره في القسم الأوسط من السفوح (واد بشكل U) ويكسب انتظامه لكل مقطع من الوادي معياراً قوياً (للمقطع الطولي ، أنظر : واد جليدي Vallée glaciaire) .

- حوض في المهل Auge emberceau للاودية المرتفعة ، يكون محفوراً بشكل تام في الصخور المحلية ، المقطع الجانبي يشير إلى أنه يرجع إلى وجود حجري جليدي وهو يشكل نصف دائرة ويكون العمق فيه حوالي نصف العرض .

- حوض دلوي ، Auge en baquet للاودية المتوسطة والمنخفضة ، القاع مسطح ، وهو يتعارض بشكل حاد مع الانحدارات الشديدة (حافة الحوض) ، وهو يعود إلى التراكمات النهرية بعد الجليدية . أو إلى التبدلات النهرية والجرفات الجليدية في العمق والتي تحتفظ بها المنخفضات .

- أحواض متشابكة Auges emboîtées ، أودية ذات مقاطع معقدة ، السبب يعود إلى التأثير المتواصل للأنهر الجليدية المتميزة بأقسام منحدرية تحتوي على عدة مسطحات .
- حوض غارق Auge noyée : أنظر : فيورد .

حوض (المرفأ) Bassin (d'un port)

جزء من المرفأ مخصص لرسو السفن .
إذا كانت الأحواض بمتناول الملاحه المباشرة تدعى موانئ . وفي المرفأء العائمة لا يمكن للسفينة الرسو إلا في عرض البحر . وهناك أحواض صناعية مجهزة تعتمد على تدرج المياه من حوض لآخر وهي تسمح باستغلال أفضل للأحواض العائمة . تُفرغ أحواض اصلاح السفن من المياه ليتسنى إنجاز أعمال البناء والصيانة أو الاصلاح لكافة السفن . أنظر : مرفأ .

حوض تجمّع سيول ومُتساقطات Bassin de réception torrentiel

في علم المساحة المائية - أنظر : سيل .

حوض ثلجي Puits à neige

في المورفولوجية الجيرية - أنظر : مثلجة .

حوض مترسب Bassin sédimentaire

في الجيولوجيا - مساحة ترسيبية بحرية خسفية ، عموماً قليلة العمق ، توجد على حواف أو داخل الراسخ* . وتتجمّع الترسبات فيها على شكل طبقات* قليلة السماكة ، مما يسمح لها برسم هالات من الاطراف حتى المركز (ترسبات متجمعة) . وتتغير هذه الترسبات كثيراً مما يتفق مع الدورة الترسبية* .

Claire

حوض المحار

حوض اصطناعي مملوء من مياه البحر ، يستخدم لتكبير المحار .

Bassin océanique

حوض محيطي

[بالانكليزية : basin ، وبالالمانية : Becken]

في علم البحار والمحيطات - هو عبارة عن منخفض واسع شبه دائري أو بيضاوي تشكّل على مرّ السنين بين المداخل وخطوط القمم ، وذلك في قيعان المحيطات الموجودة في أعماق 2000 إلى 6000 متراً . أنظر : عمق محيطي .

Bolson

حوض مغلق ، إنخفاض محبوس

[مصطلح إسباني]

في علم أشكال الأرض - إنخفاض محبوس واقع ضمن سلسلة جبال وهو ذو أبعاد شاسعة (من عدة كيلومترات إلى عدة عشرات من الكيلومترات) من ميزات المناطق الجافة في السلاسل الجبلية الاميركية (جبال روكي ، والأندس) . وتبدو ظاهرة البولسون Bolson في تركيب التضاريس المتنوعة في صحاري غوبي Gobi في منغوليا .

Bassin-versant

حوض منحدر

[بالانكليزية : basin, drainage basin]

في علم المياه - الحوض المنحدر أو حوض التغذية أو الحوض المائي هو كناية عن مساحة جغرافية تغذي مجرى مائياً مما يستنفذ محتواه . يتميّز الحوض المنحدر بمحور هو مجرى الماء الأساسي ويحدود هي خط توزيع المياه التي تفصله عن الأحواض الجانية المتصلة . ترتبط أهميته المائية بمساحته وتكوينه ، وترتبه مع أنواع النباتات التي تعيش فيها ، وبتركيبه الجيولوجي ، وبنظام الشبكات المائية المعدة لتصريف المياه ، وطبعاً بالمناخ الذي يحيط به .

Bassin

حوض نهر ، منخفض

في الجغرافيا التاريخية - أعطى بواش Buache عام 1752 كلمة حوض bassin تعريفاً حديثاً : « مجموعة كل منحدرات المياه المتجمّعة في نهر أو بحيرة » . تنكّر كاسيني Cassini « لهذا التعبير الجديد الوعر » لحوض النهر . كلمة حوض بالنسبة له تعني حوض بحري . وهو يبحث في تحديد الخطوط العامة للبنية الأرضية ، تصوّر بواش Buache ان مساحة القارات نجمت عن مجموعة « أحواض أرضية » تفصلها مجموعة مرتفعات متلاصقة ، وإن السلاسل الجبلية تتبع بالضرورة بالنسبة له خطوط توزيع المياه . وهي تمتد عبر المحيطات من خلال سلاسل تحت البحر مشخصة من خلال

الأرض المغمورة : أرخبيلات ، جُزر وأحياناً صخور بسيطة . بفضل هذه الشبكة المترامية « للبحال البحرية » تجد المحيطات نفسها مقسمة أيضاً إلى « أحواض » ويصح القول أنها أقل عزلاً من الأحواض القارية . يتمثل هذا النظام بصورة خاصة من خلال التعبير الخرائطي . بكونه عالم خرائط متخصصاً ، لم يبخل بواش Buache بأن يوضح هذا النظام من خلال مجموعة خرائط لفرنسا وأوروبا والكرة الأرضية ، من خلال هذه الخرائط حمل المنطق على الملاحظة ، ولم يتردد في رسم السلاسل الصورية للاماكن غير المتوقعة : إجتاز « بوس Beauce » ظهر السلسلة وأصبحت هضبة الفالدية **Valdai** عقدة جبلية موازية لسانت غوتار **Saint Gothard** . لأنه حين كانت السلسلة تنقص كان يعتبرها فرضياً « ينبوع مجار مائية كبرى » .

إن النجاح البارز والدائم الذي عرفته « نظرية الاحواض العظمى » في فرنسا يُفسر ببساطتها ومنطقها ؛ حيث تقدم للمعاصرين « توزيعاً عاماً مميّزاً لتسهيل أبحاثهم وربط وتوضيح نتائجهم » :

« مجاري المياه بخضوعها لقوانين الجاذبية الثابتة على المسطحات المنحنية ، تبدو حتى الآن وكأنها الطريق الأكثر أماناً للوصول لمعرفة الاجزاء الأخرى من المكان ، وبواسطتها تظهر اتجاهات المنحنيات العامة وانحدارها العام كما وبواسطتها تظهر الحواجز الكبيرة أو التي لا تقهر والتي تشكل بواسطة المرتفعات ، وبواسطتها أخيراً ، نستطيع دراسة طبيعة الأرض والتربة التي تجتازها والتغيرات التي تسببها هذه المجاري للاحواض » (P. Vallongues, officier du Génie, 1803)

بعد تجارب دنيه Denaix في :

(Essais de géographie méthodique, 1827, géographie prototype de la France, 1848).

تبنى العسكريون ومعهم عدد كبير من علماء الجغرافية حتى القرن التاسع عشر « التقسيم حسب الأحواض » كتقسيم أساسي في كل دراسة جغرافية ، بالرغم من الانتقادات العنيفة والواضحة الأسس . وإن المصورات والأعمال والخرائط هي خير شاهد على ذلك .

لم يهمل علم الجغرافية في القرن التاسع عشر الذي اهتم بالتقسيمات والتصنيفات تقديم بواش إلا عند حصوله على إطار أفضل للتصنيف القائم على طبيعة التربة : « المناطق الطبيعية »* . تستعمل هذه التسمية حتى الآن ، أما كاسم لمجموعة طبقات أرضية مترسبة كحوض باريس وحوض الأكيثان ، وإما لتميز مجموعات مائية ومنشآت

بحرية أو نهريه وذلك بلغة جغرافية مثال حوض السين . . . أو بصفة إدارية لوصف وشرح وظيفة مشروع صناعي مائي إقليمي : وكالة الاحواض (في فرنسا) .

Periglaciaire

حول مجلدي

في علم أشكال الأرض - 1 - في المفهوم الخاص ، تصف كل ما يحيط بالنهر الجليدي ؛ بشكل عام كل ما يحيط ويحدث في محيط المناطق المتأثرة بالظواهر الجليدية .

2 - في المفهوم الواسع الحالي - تطلق على التكوّن التشكيلي وأشكال الجسم المرتبطة بشكل رئيسي بتأثيرات الجليد والمياه في التربة وتحت التربة في المناطق التي يكون شتاؤها بارداً جداً . (يبقى الجليد فيها سائداً أشهراً عدّة) والصيف معتدلاً : حقول التوندرا والمناطق الجبلية العالية . خارج عملية التناوب الجليدي وانحساراته والتلج والكتل الجليدية العائمة فوق البحر والمياه العذبة ، تلعب الرياح المحملة بالثلج أو غيره من الرمل أو الطمي دوراً مهماً في المناطق المجلدية .

3 - مفهوم عام : يعبر عنه تحت إسم موصوف : « حول المجلدي » الذي يضم مجموعة الظواهر والمشاهد الجليدية . أنظر : رسم تصدّع بفعل الجليد ، تربة جمادية ، تعرية جليدية ، إنزلاق التربة ، إنزلاق حول جليدي .

Quartier

حي ، محلة

تستعمل للدلالة على جزء من حدود منطقة ريفية أو من مدينة . إن الاحياء المدنية هي غالباً وحدات قديمة مستقلة تميزت خلال التطور التاريخي للمدينة وذلك من حيث التركيب السكاني (إحياء الاقليات القومية في المدن الاميركية : احياء اليهود المدة ، الحارة - في مدن شمال افريقيا) ، أو من حيث الوظيفة القديمة أو الحالية (الاحياء المصرفية أو التجارية ، الاحياء الصناعية ، الاحياء العسكرية ، الاحياء الجامعية الخ . . .) ، أو من حيث عمر بنائها أو ارتباطها بالمدينة : الاحياء القديمة ، الاحياء الجديدة ، أو حسب موضعها : احياء وسط المدينة و احياء الضواحي .

« يعتبر الحي من الناحية الاجتماعية ، كياناً حياً داخل المدينة ؛ لذا فهو حقيقة جغرافية أيضاً ، فهو يشكل مركز حياة وأنشطة وعلاقات . إنه بيئة مباشرة أكثر لفة من باقي المدينة أو الكتلة المدنية . يتألف الحي من الناحية البنوية من مجموعة منازل تحدها الشوارع التي تشكل في آن معاً شرايين الحركة والوقائع الوظيفية والاجتماعية ، وذلك بوجود المخازن والمقاهي وتكاثر التنقلات اليومية . ينتهي الحي عند عدد من النقاط المهمة (مفارق وساحات) التي تعتبر أماكن التقاء ومخططات استدلال . تتميز أماكن

الالتقاء هذه ، في المدن التاريخية ، بوجود مجموعات عقارية لها قيمة المباني التاريخية والنصب التذكارية » .

إن تسارع النمو المدني واعتماد أساليب جديدة في تنفيذ شبكات السير والمرور وإنشاء مبان جديدة خاصة بمجموعات للايجار ، تساهم في زوال حقيقة معنى وجود الحي .

في الزراعة : إن معنى « الحي أو المحلة » هنا غير ثابت :
1 - يستعمل أحياناً للدلالة على مجموعة قطع صغيرة تحمل الاسم نفسه على سجل المساحة : لكن الكلمة الحقيقية هي : « مكان معين » .

2 - إن الحي أو المحلة يعني ، في نظام الحقول المفتوحة ، مجموعة من القطع الهندسية المتوازية والمستطيلة. المرادف الألماني هو Gewann . بعض الاحياء أو المحلات مصمم مرة واحدة حسب تخطيط مقرر سلفاً ، والبعض الآخر ينتج عن تقسيم منظم لحقل واسع وكبير .

3 - إقترح استعمال كلمة « محلة ريفية » للدلالة على بقعة صغيرة تقع في الجوار (روجيه برونيه Roger Brunet) .

Holding

حيازة

[مصطلح إنكليزي]

في الجغرافيا الاقتصادية - شركة مهمتها إدارة مجموعة من المشاريع ، وهي تمتلك كمية كبيرة من الحصص تكفي لمراقبتها . تتميز الحيازة أو الشركة المساهمة عن « الشركة الغنية » بأنها تحتفظ بأسهم في شركات أخرى ، دون أن تكلف بمراقبتها ، وهدفها تحسين وضعها داخلها قدر الامكان . إن إنشاء « الحيازة Holding » أو تحويلها من مساهمة إلى شركة تأخذ الطابع الانتاجي وإدارة أسهمها يبدو الوسيلة الايجابية لتأسيس وتعاون النشاطات للمجموعات المساهمة . هذا هو الحل الذي تبنته مؤخراً معظم التروستات⁽¹⁾ الكبرى .

Faune

حياة حيوانية

في الجغرافيا الحيوية - 1 - مجموعة الحيوانات التي تعيش في مكان محدد (مثل : حيوانات حشائش السفانا الافريقية ، حيوانات المستنقع) .

(1) تروستات Trusts = إتحادات إحتكارية بين عدد من الشركات للحد من المنافسة ؛ وهي مشاريع كبرى مشتركة (المترجم) .

2 - بحث يتناول الحيوانات من وجهة نظر منهجية (تصنيفاتها ، وسائل تحديد أماكنها) . تتضمن دراسة علم الحيوان قوانين تصنيفها وتسلسلها التاريخي .

Cryptobiose حياة خفية
في الجغرافيا الحيوية - أنظر : سباق **dormance** .

Limnobios حياة مائية عذبة
في الجغرافيا الحيوية - أنظر : مائي **equatique** .

Flore حياة نباتية (نباتات يلد)
في الجغرافيا الحيوية - 1 - مجموعة النباتات التي تعيش في مساحة معينة (مثل : نباتات الألب) .
2 - بحث يدرس النباتات من وجهة نظر تنظيمية (وصف ، تصنيف ، وسائل تحديد) .

Espace vert حيز أخضر
في المدن : مساحات مزروعة ، خاصة أو عامة (حدائق ، جنائن ، روضات) .

Détritivore حيوان حثائي
في الجغرافيا الحيوية - حيوان بحري يتغذى من « قشرة » المواد العضوية السطحية التي تغطي الرسوبات .

Suspensivore حيوان علقوي
في الجغرافية الحيوية - حيوان مائي يتغذى بالمواد العالقة (مثلاً : الاسفنجيات) .

Endofaune حيوانات داخلية
في علم المحيطات - مجموع الحيوانات التي تحفر الأرض والتي تعيش متواصلة مع بعضها أو داخل الأعماق البحرية .

Biome حيوم
في الجغرافيا الحيوية - وحدة قياس في الجغرافيا الحيوية تشكل كتلة متجانسة نسبياً من النبات والحيوان متوازنة مع المناخ مثال : (سهل التوندرا الروسي الجليدي الذي يتميز بوجود الاعشاب فيه ، والغابة المدارية الرطبة) .

Biotique

حيوي

في الجغرافيا الحيوية - نسبة إلى الكائنات الحيّة وفعالها (عوامل حيوية) ، بما فيه الفعل الذي تؤثره هذه الكائنات على بعضها البعض (المنافسة* ، الطفيلية* ، الخ .) . أنظر : التفاعلات الحيوية .



خائر (بساط نباتي) Prostrée (tapis végétal)

في الجغرافيا الحيوية - نباتات ليفية قائمة على فصل ممتدة مباشرة ضد الصخرة وتتكيف مع الرياح (تبدّل شكل النبات*)، ومع الغطاء الثلجي في الشتاء ومع سخونة الصخرة الشديدة (مثال : شجرة العرعر القزمية في المرحلة شبه الألبية) .

خاتل ، مفترس Prédateur

في الجغرافيا الحيوية - أنظر : تفاعل حيوي .

خارج القسمة Quotient

عبارة عن حاصل قسمة مجموع واحد عناصره (كسر) مطبّقاً إمّا في تحاليل بعض العوامل الطبيعية : النسبة المطرية لفصل أو لشهر (كمية الامطار الهاطلة بالنسبة للمجموع السنوي) نسبة الجريان (كمية المياه التي أسأها النهر بالنسبة إلى كمية الامطار المتساقطة على حوضه - يمكننا القول مُعامل الجريان -) ، أو في تحاليل بعض الأوضاع الاقتصادية أو السكانية : نسبة الفرد من إجمال الناتج القومي (حصة الفرد النظرية من الدخل القومي) . تخصص لفظة النسبة في علم السكان للدلالة على الحواصل المحسوبة تبعاً للعدد الاساسي ، بينما تعني كلمة (معدل*) تواتر ظاهرة بالنسبة للمتوسط . فإنه لخطأ في التعبير أن تستعمل تعبير معدل وفاتية الرضع للدلالة على نسبة وفيات الاطفال الذين عمرهم أقل من سنة واحدة على عدد الولادات الحية الموافقة .

خارج المنطقة Extra-zonal

في علم المناخ - أنظر : منطقة Zone .

خارجي المنشأ Exogène

في علم الجيولوجيا - تُطلق على عامل مؤثر في الطبقة السطحية للقشرة الأرضية أو لصخرة مصدره سطح الكرة . (عكس : داخلي المنشأ) .

نخث ، ترب Tourbe

في الجغرافيا الحيوية - فحم قليل التطور مشكل في المخثات* ، مؤلف من تلبد

بني للألياف وقطع النباتات التي تتحول ، في القسم الاسفل من المخثة ، إلى عجينة سوداء وزيتية .

Services

خدمات

في جغرافية المدن - تدل على الأنشطة غير المنتجة بشكل مباشر والتي تمت كثيراً خلال التطور المدني والعمراي وعلى علاقة مع نمو الاقتصاد الاستهلاكي . إن تنوع الخدمات وازدياد عدد العاملين في أنشطة الخدمات هما مؤشرا لارتفاع مستوى المعيشة في الدول الصناعية . في مدن البلدان النامية ، تدخل أنشطة الخدمات مجال آخر (العمل التجاري الصغير ، الخدمات المنزلية) ، وتموّه البطالة الحادة والمزمنة . لذلك هناك مظهر خدمات أكثر منه حقيقة .

تشكل هذه الأنشطة القطاع الثالث المدني حسب كولان كلارك Colin Clark . وتتوزع إلى عدة مجموعات : التجارة الداخلية ، النقل ، التعليمات التربة والثقافة ، التسلية ، الصحة ، الخدمات والعناية الشخصية ، الخدمات القضائية والادارية التي تهم الافراد والمؤسسات ، الدراسات بموجب العقود ، البحث النظري والتطبيقي ، الخ . . .

في التصنيف الوظيفي للمدن ، تفصل خدمات الاستجارة اليومية لسكان المدينة عن خدمات المنفعة الاقليمية ، الدولية والتي تدخل في التحديد الوظيفي للمدينة .

- Michel Rochefort, «L'organisation urbaine de l'Alsace», Paris et Strasbourg, Les Belles Lettres, 1960; Michel Rochefort et Jean Hautreux», Physionomie générale de l'armature urbaine française», Annales de Géographie, LXXIV n° 406, p. 660- 677.

Ruiniforme (relief)

خرائب (نضريس)

في المورفولوجيا الجيرية - أشكال صغيرة مرتبطة ببعض سحنات الصخور المكربنة المنضودة ، وأكثرها ملاءمة الدولوميت ، والحث الرملي والكتالة ذات الاسمنت الكلسي . إن امتزاج عمليات الذوبان والتفتيت على طول الشقوق وعلى سطح بعض الطبقات يؤدي إلى أشكال توحى بأبراج وحيطان خربة . ويشكل على جوانب الوديان (قبياً Pinacles) وعلى سطح الهضاب مجموعات دهليزية تجذب السياح نظراً لمنظرها الجميل وتسمياتها الخرافية (Montpellier-le-Vieux; Giudad Encantada de Cuenca) .

Cartes Marines

الخرائط البحرية

في علم الخرائط التاريخي - لم يصنع اليونانيون ولا الرومان الخرائط البحرية على ما

يبدو من أجل عمليات الإبحار التي قاموا بها . لأن كتب الأسفار والرحلات البحرية لم تُشير أبداً إلى خرائط ، بل فقط كتابات وصفية وتعليقات بحرية . أولى الخرائط البحرية وجدت خلال القرن الثالث عشر على شواطئ البحر المتوسط . تعود البداية إلى سنة 1270 ، والأقدم من بين هذه الخرائط - الخريطة البيزانوية Pisane (1275) ، خرائط كارينيانو Carignano (1300) وخرائط فسكونت Vesconte (من 1308 إلى 1327) - جميعها جنوبية (نسبة إلى مدينة جنوى) . ويميل البعض إلى الاعتقاد أنّ الجنويين ، الذين كان بحارتهم يعملون في خدمة ملوك الصقليّين ، لم يقوموا في هذا المجال ، كما في مجالات أخرى ، سوى بنشر أعمال ولدت في الإطار الصقليّ حيث كان يلتقي علماء الخرائط العرب .

وكانت هذه الخرائط ترسم البحار التي أبحر فيها البحارة الايطاليون ؛ في البحر المتوسط باتجاه المغرب وشواطئ أوروبا الغربية حتى نهر المانش . كانت عمليات نسخ هذه الخرائط عن الطبيعة جزئية وكان الحوض البحري هو الوحدة المعتمدة . وكانت الشواطئ ترسم بدقة مع بعض الاشارات للدلالة على الصخور البحرية ويترك داخل البلدان غالباً خالياً .

يبدو تطور علم الخرائط البحرية مرتبطاً بتطور الملاحة التي تقودها البوصلة وزهرة الزنبق للإشارة إلى نجمة القطب الشمالي . والوثائق المستعملة تنبثق عن كتب الشواطئ (بورتولاني Portolani) الخاصة بالبحارة الايطاليين ، يستدلّ من خلال كتاباتهم الوصفية على الرؤوس المقصود اجتيازها أي الزوايا التي تربط الخط المستقيم الذي يجمع نقطة الانطلاق ونقطة الوصول مع الاتجاه الشمالي للقطب . وضعت هذه الخرائط « اللولبية » مع معدّل قيمة للميل الموافق للسنين التي سبقت كتابتها ، كما يشهد على هذا الانحناء الثابت لكلّ « الشمال » من 4 الى 9 درجات شرق الشمال الجغرافي . بذلك يصبح بالامكان تأريخ خريطة بحرية بمعدّل الميل الموافق في مكان ما .

يظهر أن علماء الخرائط المايوركيين Majorque اهتموا في القرن الرابع عشر بالحركة الخرائطية . وهناك مجموعة عوامل ثقافية واقتصادية وسياسية مهيئة ومشجعة للعمل الخرائطي منها : « علماء الخرائط وصانعي البوصلات » ومنهم « ابراهام وجافودا كرسك » اللذان كانا من الحرفيين المشهورين . يعود للأول الفضل في رسم الأطلس الكاتالاني الشهير Atlas Catalan عام 1375 الذي قدّمه الى شارل السادس ملك فرنسا . إنه أطلس حقيقي يتألف من ستة لوحات ، من خلالها تتكون الخريطة البحرية لحوض البحر المتوسط . ومثل الجغرافي العالم المعروف وقتذاك وصوّره حتى حدود الشرق

الأقصى . مقابل الخرائط الايطالية التصويرية للمياه أساساً والمجردة من الزينة نجد الخرائط الكتالانية التي خصصت إكراماً للملوك ولتحفظ في خزائهم قد زينت بورود وبرسوم المدن والصور المتنوعة .

وقد دُعي جافودا كرسك إلى البرتغال من قبل أسرة هنري ما بين 1420 و1427 ليعلّم رسم الخرائط في ساغر Sagers إلى الملاحين البرتغاليين .

وبقيت الخرائط البحرية تدل وتعبّر عن الابحار الساحلي بواسطة البوصلة التي تشير إلى الطريق البحري وتحدد المسافات بين المرافئ ونقاط الاستدلال الساحلية ، واللوب المغناطيسية التي تصل بينهما .

بدأ البرتغاليون بالابحار المحيطي عام 1460 كإبحار فلكي يستعمل تبدلات الارتفاعات للنجم القطبي والكواكب الأخرى وذلك بمراقبة طريق العبور من الشمال إلى الجنوب . وكان يتم الابحار أيضاً عن طريق مراقبة الهجير الظهيري للشمس . فخرائط السواحل القديمة لم تعد مجدية لمثل هذا الابحار المحيطي الذي يحتاج الى خرائط مرقّمة الارتفاعات ملائمة . لبروز الشواطئ الجديدة الأفريقية والاسيوية والماليزية والبرازيلية . من عام 1434 لغاية عام 1559 عبّر البحارة البرتغاليين وصوروا أكثر من 60,000 كلم على السواحل أي بمعدّل 480 كلم في السنة . إن المعلومات الموجودة في خرائط رينل Reinel وريبرو Ribero وج . كاسترو J.Castro وهومن Homen . . . كلها تشكل نموذجاً جديداً للخريطة المزوّدة بقياس لخطوط العرض من مدارية واستوائية على ضوئها لتحديد السواحل وترسم بطريقة مطابقة للطبيعة وللمجموعة الأرضية .

طلب مجموعة ملاحين وعلماء كون برتغاليين من ملك إسبانيا أن يحضروا خرائط لعملية إبحار دائرية وكان على رأسهم ماجلان . وقد نقل البرتغاليون إلى إسبانيا المعلومات التي حصلوا عليها في فترة ثلاثة أرباع القرن من خلال تجاربهم المحيطية وإبحارهم المتواصل ومجموعة الخرائط (خوان دي لا كوزا Juan de la Cosa) . وتدرّب على علم الخرائط علماء فرنسيون في معاهد Diepe والهافر Havre ودائماً على يد البرتغاليين .

تماشياً مع هذا الانطلاق السريع لعلم الخرائط الأرضية صدرت في البلاد المنخفضة مجموعة أطالس لخرائط بحرية دقيقة وذلك بعد مجموعة « سبيغل در زيفرد Spiegel der Zeevaerdt » لـ « ج . واغينز J.Waghenaer عام 1584 » ، منها خرائط بلو ، ودي كولوم ، وغوس ، ودونكر ، وجاكوبس وفان كيولن .

أخذت انكلترا في أواسط القرن السابع عشر مكانة بين القوى البحرية الكبرى .

وقد نشر الفلورنسيون أي سكان فلورنسا أطلساً دولياً (l'atlas de Dudley) عام 1645 ونشر ج. سيلر J.Seller ابتداء من عام 1671 « الملاح الانكليزي » في 5 أجزاء بقي طبعها مستمراً لغاية عام 1803 . وفي نهاية القرن أصدر جايو Jaiillot أول أطلس رسمي يستعمل للجيش البحري .

وقد نجحت الحلول التطبيقية لمشكلة خطوط طول البحار في نهاية القرن الثامن عشر بعد رحلات الاكتشاف الأولى . ووضع علماء الفلك الآلات والطرق والجداول التي سهّلت الملاحظات القمرية الفضائية الضرورية لتحديد خطوط الطول وتوقيت الابحار المنظم بواسطة الساعات البحرية . إن أكبر الاكتشافات تلك التي قام بها « كوك Cook » من خلال أسفاره في الأعوام (1768 ، 1771 ، 1772) ، ورحلات « لا بروز LaPérouse » خلال فترة (1785 - 1788) لم تؤدّ لاكتشاف المحيط الهادىء وحسب بل أيضاً إلى إنتشار الطرق الجديدة للملاحة التي أدت بدورها إلى اكتشاف رسم خرائط مائية جديدة .

أتبع علماء الجغرافيا المائية من إنكليز وفرنسيين في نهاية القرن الثامن عشر وبداية القرن التاسع عشر طريقة مسح جزء كبير من الكرة الأرضية . وأتضح ان الساعات هي نافعة للجغرافيا كما للملاحة ، وهي تسمح بمضاعفة الملاحظات لخطوط الطول على الأرض وفي البحر والحصول على خرائط أكثر دقة . قد عرض بوتان - بوبريه Beautemps-Beauprés طرق المسح وإنشاء الخرائط الحديثة .

Encorbellement

خرجة

- . في علم أشكال الأرض - أنظر : جدر Escarpement .
- . في مورفولوجية السواحل - أنظر : جرف Falaise .

Fromental

خرطالي

في الجغرافيا الزراعية - في الزراعة التقليدية ، كان يجري عادة تمييز الأراضي الزراعية والمناطق من حيث نوع الزراعة الذي يميّزها : هكذا كان الخرطالي ، الغني بالكلس ، يتميّز بزراعة القمح ، وأرض السلت بزراعة الشليم .

Desenclavement

خرق إقتصادي (كسر العزلة الاقتصادية)

في الجغرافيا الاقتصادية الإقليمية - الخرق الاقتصادي هو عملية يتم من خلالها كسر العزلة المادية ، الاقتصادية ، الاخلاقية لمناطق مرصودة ، من جراء تطور الوسائل التقنية أو من خلال الظروف التاريخية ، للركود أو التراجع . إذن يكون الخرق نتيجة عمل جماعي وأكثر الأحيان ، إذا ما نظرنا إليه بشكل عام ، عمل السلطات العامّة .

وقد يكون الانحصار طبيعياً أو مكتسباً ، يعني أنه من الممكن أن يكون موجوداً أصلاً أو ناتجاً عن حوادث مادية أو إقتصادية حديثة . كغياب وسائل النقل ووسائل الاتصال . والأكثر تأكيداً هو غياب وسائل الاتصال التي تعطي لمنطقة معينة « تعادلاً في الحصص » بالنسبة إلى السوق ذي المساحة المحددة . الخرق الاقتصادي هو عمل اقتصادي قبل أي شيء . وقد ينجم غالباً عن أعمال كبرى في البنى التحتية لشبكات الاتصال (طرق مائية ، سكك حديدية ، مطارات ، الخ . . .) ، كما قد يحصل أيضاً عن سياسة تعريفية. تقيّم المواد المنقولة : تخفيض كلفة أو أسعار النقل هو من الوسائل الهامة في الخرق الاقتصادي .

Mesquite خرنوب المعزى ، ينبوت
[مصطلح إسباني]

في الجغرافيا الحيوية - غابة إبرية فتية في مناطق الصهب من أميركا الشمالية (Pro-
. sopia jaliflora)

Arrachement (courant d') خروج (تيار الخروج)
في علم المحيطات - أنظر : تيار ، موجة .

Carte خريطة ، خارطة
« تمثيل إتفاقي ، مسطح بشكل عام ، بالمواقع النسبية ، لظواهر حقيقية أو وهمية ، يمكن تحديدها مكانياً » (مركز الخرائط الفرنسي) .

نلاحظ أن الخرائط الطبوغرافية أو الواقعية تُرسم حسب الإتفاقيات لكيفية التمثيل عبر مصطلح أو مفتاح الخريطة وقليلاً من الدقة حسب المقياس* ، لكل ما هو ظاهر على سطح الأرض : من تضاريس ومجاري أنهار ومسطحات مائية وغيابات وأماكن سكنية وطرق مواصلات وآثار ومواقع مميزة وغيرها ، وهناك الخرائط الخاصة التي تمثل معطيات ذات فائدة خاصة مثل : الخرائط الجيولوجية (دراسة علم الأرض) وخرائط علم أشكال الأرض وخرائط الأرصاد الجوية وخرائط النبات والاعمار وتوزيع السكان والسكن . تؤلف مجموعة الخرائط الخاصة الأطلس* .

تشكّل مجموعتان مختلفتان من الخرائط خلال سياق العمل الجغرافي نقطة الانطلاق والوصول إلى البحث . في نقطة الانطلاق تسمح الخرائط العامة (الطبوغرافية أو الخاصة) بالتحليل الشامل للمعطيات ، وتصوّر عند نقطة الوصول الخرائط التركيبية والمعبرة نتائج البحث الارتباطي والسببي وذلك بعلاقات بين المعطيات المختلفة . إن أفضل الخرائط للتحليل العام للعوامل المرئية لسطح منطقة هي خرائط

المقاييس الصغيرة من 1 على 20000 إلى 1 على 100000 .

تستعمل الخرائط ذات المقاييس الكبيرة بالمليون وما فوق لتمثل عوامل قياس القارات أو لأجزاء منها .

وتستعمل الخرائط ذات المقاييس المتوسطة ما بين 1 على 200000 إلى 1 على 500000 للدراسات الاقليمية وهي سهلة الاستعمال .

إن اعتماد التقنيات الحديثة الناجمة على التوالي عن التصوير الفوتوغرافي الجوي والكشف اللاسلكي قد سمح بمضاعفة طرق وضع الخرائط وباستعمال المعلوماتية ونقل الوثائق عبر الأقمار الصناعية إلى علم وصف الخرائط الأوتوماتيكي .

إن نظام تبويب الخرائط متعدّد . يلاحظ :

I - بالنسبة لطبيعة المحتوى :

أ - الخرائط التصويرية (الطوبوغرافية) : خرائط يظهر عليها مبدئياً نتائج الرصد التصويري . (مركز الخرائط الفرنسي) .

- خريطة التضاريس : تقديم تصويري بثلاثة قياسات وهي مقاييس مساحية وارتفاعية وقد تكون مختلفة .

- خريطة رسم المياه : خريطة تصويرية في أساسها . وتشمل الجزء المغمور على سطح الأرض ، ولكن يرسم عليها العناصر البارزة .

- خريطة سبرية : خريطة لرسم المياه تمثل التواء في المناطق المغمورة . وفي أغلب الأحيان تكون ساحلية أو بحرية أو نهريّة .

- خريطة موقعية : جغرافية المنطقة وهي خريطة ذات مقياس مختصر تسمح بتقديم الخطوط العامة لمنطقة أو مجموعة مناطق أو قارة (مركز الخرائط الفرنسية) .

- خريطة مساحية : خريطة تصويرية لا تشمل تمثيل التضاريس .

ب - خريطة موضوعية : كلّ خريطة ليست طوبوغرافية حصراً تمثل فوق خلفية مرجعية (طوبوغرافية، مائية، أو موقعية) ظواهر ممكنة التحديد مكانياً وذات طبيعة مختلفة، نوعية وكمية .

- خريطة مجردة : خريطة موضوعية (أساسية أو فرعية) تحدد مجموع عوامل المعرفة ، تمثل استغلال المعطيات الكمية والنوعية المأخوذة في مكان معين (إحصاءات ، تحقيقات الخ . .) .

- خريطة تحليلية : وهي خريطة موضوعية تمثل عناصر ظاهرة بمعزل عن علاقاتها .

- خريطة تركيبية : خريطة موضوعية تحدد مبدئياً الهدف التفسيري الذي يمثل ظاهرة من خلال علاقاتها الداخلية .
- خرائط وطنية : مجموعة من الأوراق والقصاصات بنموذج واحد ، ومن المحتمل أن تكون القياسات مختلفة لتغطية مساحة بلد ما .
- خريطة صامتة : خريطة لا تظهر عليها المواقع .
- ليس مهماً تعداد أو تحديد كل الخرائط الموضوعية بل إظهار البعض منها المشير للاهتمام تحت عناوين مختلفة تهم الجغرافي .
- ج - خرائط الملاحة الجوية :

- خريطة الطيران : خريطة صُمِّمت خصيصاً لحاجات الملاحة الجوية .
- خريطة العالم للطيران مقياس 1 على مليون : خريطة عالمية مخصصة للملاحة الجوية المنظورة على امتداد الكرة الأرضية وتحتوي على عمق مساحي مفصّل بتمثيل موحد .
- خريطة ملاحة جوية بمقياس من 1 على 500000 خصيصاً للملاحة الجوية المرئية للطيران ذي السرعة البطيئة ولسافات صغيرة ومتوسطة وبارتفاع منخفض وتحتوي على عمق مفصّل كثيراً .
- خريطة قربية النظر : قياسها 1 على 250000 و 1 على 500000 : خريطة حُصِّصت لتقريب معالم المطارات بالنظر حيث يفتقر إلى الراديو - المساعد . . .
- خريطة الراديو الملاحة : أعدت للملاحة بواسطة الراديو وحسب معطيات الملاحة الجوية للمناطق التي يَحَلِّق فوقها بالطيران المدني الدولي .
- خريطة خط الملاحة : («Plotting Chart») ، وتشمل خلفية مساحية مبسّطة ، خصصت لتحديد نقاط مواضع المناطيد الموجهة بطرق محددة النقاط لتوضيح الطرق الجوية المهمة فوق مناطق المحيطات أو المناطق غير المأهولة .
- خريطة الالتقاط بالآلات : هذه الخريطة تسهل مرور الطيران من خلال آلات طيران مرئية ما بين 1 على 250000 و 1 على 500000 .
- خريطة الهبوط : تمثل المطار والمساعداً المرئية الموجودة عليه أو القريبة منه مباشرة ، ما بين 1/25000 و 1/50,000 .
- خريطة المطار : وهي 1/10000 خريطة ذات حواجز تسمح للمستفيدين من تحديد نتائج إقلاع المناطيد الموجهة بالنسبة للحواجز المقامة (بقياسات أفقية تتراوح بين

1/10,000 و 1/20000 و بقياسات عامودية ما بين 1/1000 و 1/2000 (المرجع C.F.C.) (مركز الخرائط الفرنسي) .

الخريطة الزراعية

خريطة تهتم بالملكيات الزراعية للأراضي . يعمل بها أصحاب الاختصاص التطبيقي ، بينما خرائط التربة هي من الاختصاص العلمي .

خرائط الغابات : خرائط مهمتها الأساسية تمثيل الغابات (تحديدها ، العوامل التي تتميز بها ، توزيع أصناف الغابات المهمة) .

- خريطة غابات فرنسا : يحدّد بُعد الخريطة بـ 1/100000 وهي خريطة موضوعه لمساحات الغابات حسب مالكيها وخصائصها مع لوحات تحدد المواقع وأصولها .

- خريطة جيولوجية: هدف هذه الخرائط التمثيل الطبوغرافي المناسب لتوزيع وتكوين طبقات الأرض والمواد المعدنية ، سواء شوهدت مباشرة أو من خلال معرفة البيئة التي يتمكن من خلالها الجيولوجي من اكتشاف مكان وجودها تحت الأرض .

تحدّد هذه الخرائط طبيعة التكوين الذي يدخل في بنية القشرة الأرضية من خلال التلون والنقاط المتفق عليها هذا من جهة ومن جهة أخرى موقعها المتعاقب الذي يتعلق ببنية المنطقة وخصائص سطح الأرض وذلك باستعمال علامات متفق عليها . وهذا التمثيل ليس سائداً بكل البلدان .

في فرنسا : الخريطة الأساسية حتى الآن هي الخريطة الجيولوجية المفصلة بمقياس 1/80000 ومكوّنة من 256 ورقة .

لمعالجة عيوب البعد التصويري بدأ قسم الخرائط Service de la Carte بطبع خريطة جديدة لفرنسا وبلاد ما وراء البحار بمقياس 1/50000 .

ومن الضروري إيجاد مجموعات خرائطية لتغطية أكبر مساحة ممكنة لاحصاء النتائج وللتعليم والتمهيد لتنظيم ورسم خرائط لدرس طبقات الأرض عامة : الخريطة الجيولوجية المختصرة 1/320,000 والخريطة الشاملة 1/1000000 (أنظر : أ . بونت Bonte ، « مقدمة في قراءة الخرائط الجيولوجية » باريس 1969 طبعة 4) .
نذكر بالإضافة إلى ذلك الخرائط الخاصة :

● خريطة المناجم المعدنية في فرنسا 1/320000 ، طُبعت من قبل مكتب . B.R.G.M

● خرائط جيولوجية للمساحات المائية : 1/500,000 و 1/50,000 ترسم الأراضي

وتحدد قيمتها كخزانات للمياه الجوفية .

- خريطة ترسبات الأعماق للشواطئ الفرنسية 1/100000 التي تقدم طبيعة عمق البحار . تتميز المخزونات التراسبية حسب خصائصها الأساسية : بنيتها الحبيبية ومضمونها من الكلس كما ترسم الأعماق الصخرية ، لكن دون تمييز من وجهة نظر علم الأحجار .

- خرائط طبيعة الأرض :

وتعطي معدّل القيمة (أو القيمة في فترة محدّدة) وبالنسبة لمختلف أماكن الأرض ، لعناصر المغنطيسية الأرضية وتجمع عبر منحنيات تساوي النقاط ذات المعدّل نفسه للظاهرة نفسها .

- الخرائط البحرية أو الملاحية

تمثل هذه الخرائط على خلفية مائية ، على درجات متفاوتة من التفصيل ، العناصر اللازمة للملاحة السفن على سطح أو قاع البحار .

- خريطة ملاحية : خريطة مائية خصّصت للملاحة البحرية أو القسم الساحلي من أحواض الأنهار .

- خريطة البحيرات : خريطة مائية خصيصاً للملاحة على البحيرات .

ونلاحظ بين الخرائط الملاحية :

- خريطة الطرق : بقياسات أصغر عموماً من 1/100000 مخصّصة للملاحة في أعالي البحار بين مجاري الممرات الكبيرة .

- خريطة الرسو : بقياسات أصغر من 1/300000 عامّة خصيصاً للملاحة القريبة من اليابسة .

- خريطة ساحلية : تتراوح قياساتها بين 1/300000 و 1/100000، وهي مخصّصة للملاحة المرئية من اليابسة .

- خريطة مفصّلة : بقياسات أعلى من 1/100000 مخصّصة للملاحة فوق الأعماق الصغيرة القريبة من الشواطئ .

- تصميم بحري أو خريطة بحرية بقياسات كبيرة جداً تمثل المناطق ذات المساحات الضئيلة : كالمرافئ والمصببات الخليجية والموانئ والقنوات . . . خصّصت للملاحة أو للحركة في ظروف دقيقة .

- خريطة الجبال :

هدفها الاساسي تمثيل التضاريس .

- خرائط علم الأتربة :

تدل على خصائص الترات .

- خريطة التربة الفرنسية : بالجزء من مليون (عام 1967) تمثل الترات المشاركة والموزعة جغرافياً حسب القطع المتعلقة بالمسح الطبوغرافي . وترجمت هذه الخريطة أوجه الشبه والتناقض في الطبيعة وفي النماذج الزراعية .

- خرائط جغرافية النبات :

تمثل هذه الخرائط توزيع النبات وتطوره .

- خريطة النبات : تمثل فوق خلفية الخارطة الطبوغرافية وبقياس 1 على 200000 النبات الحالي وحيويته وعلاقته مع شروط البيئة والتدخل البشري . وهي تمثل تقدماً ملحوظاً بالنسبة للمحاولات السابقة من حيث تصويرها المفصل للمشاهد النباتية ، والإشارة إلى كافة الزراعات وقيمتها الاقتصادية ، واختيار الألوان التي ترتبط بها دلالة بيئية معينة . كما توضع خرائط ملحقة بها تتعلق بعلم التربة ، وبعلم المناخ ، وبعلم النبات والزراعة وتكمل الرؤية العامة للمنطقة المصورة .

- خريطة الأصناف النباتية : تمثل بقياس 1/20,000 الاصناف النباتية الموجودة في الطبيعة . وهذه الاصناف تعكس صورة الأرض وقيمتها الفعلية من خلال توجات تدل على الفائدة الاقتصادية لهذه الخرائط .

- خرائط دولية للغطاء النباتي : تمثل بقياس 1/1000000 النبات الطبيعي أو المتحول في صورته الحاضرة ، وأماكن تركز هذا النبات وطابعه المميز . ويتحدد اللون الذي يُعطى لكل صنف من خلال شروط البيئة المناسبة له .

- خرائط الطرقات :

خرائط وضعت لإظهار شبكة الطرق والممرات . و لخارطة ميشلان Michelin قاعدة ذات خلفية خرائطية بقياس 1/200,000 ، الغي منها الارتفاع وعدلت الإشارات المتفق عليها .

II - بالنسبة للغاية

- خرائط الاستعمال العامة : تتمثل في هذه الخرائط الاشكال المختلفة ، تتناول ما هو ممكن بالنسبة لاهميتها المحلية بطريقة يتحقق من جرائها محتوى متوازن حيث يجد كل قارئ ما يبحث عنه ، ويقدر بصورة سليمة بالنسبة للاشكال المحيطة به .
- الخرائط الخاصة : نجدها غير متوازنة لأنها تمثل الاشكال لفئة من ضمن مجموعة

فئات مغايرة : مثل الطرقات على خريطة الطرق ومنشآت الجسور ووصف السواحل على خريطة بحرية وجهاز الملاحة الجوية وبعض التفاصيل المتعلقة بالأرض من خلال خريطة جوية - بحرية ، وخرائط للاستعمال العسكري (تصاميم إتجاه إطلاق النار وخرائط تكتيكية واستراتيجية) . إن فصل الخرائط الخاصة عن الخرائط الموضوعية ليس بالأمر السهل .

III - بالنسبة لقيمة المعطيات الأساسية

نلاحظ :

- الخريطة المنظمة : نجد في هذه الخريطة توافقاً هندسياً رياضياً بين الأماكن المتمثلة على الخريطة والأماكن الحقيقية الموجودة على سطح الأرض .
- الخريطة غير المنظمة : لا يوجد فيها توافق هندسي محدد بين الأماكن المتمثلة على الخريطة وتلك الموجودة على سطح الأرض . قد يكون عدم التوافق عاماً أو جزئياً على الخريطة .
- خريطة تصويرية طبوغرافية منظمة : خريطة طبوغرافية أساسية أو فرعية دقتها الناجمة عن تحديد طرق إقامتها تفوق التحديد البياني .
- خريطة طبوغرافية غير منظمة : خريطة طبوغرافية أساسية أو فرعية أنشأت بطرق لا تسمح بتأمين درجة الدقة التي تفوق دقة الرسم البياني سواء لجزء من الخريطة أو للخريطة بأكملها أو لعناصر منها .
- مخطط خرائطي : تمثيل خرائطي عام ، لموقع تقديري خاضع لعامل أو مجموعة عوامل .
- مخطط أو (رسم) طبوغرافي أو جغرافي : تتمثل فيه ببساطة الطبوغرافيا أو العوامل الجغرافية : وهو ناجم عن معطيات وُضعت بوسائل سريعة ومنتشرة ، وهو يُميّز بطرق منتظمة .

IV - بالنسبة للمقياس

نلاحظ في فرنسا الخرائط :

- ذات المقياس الكبير جداً أو التصاميم دون $1/10,000$ ؛
 - ذات المقياس الكبير بين $1/10000$ و $1/25000$.
 - ذات المقياس المتوسط الذي يتراوح بين $1/25,000$ و $1/100,000$.
 - ذات المقياس الصغير معدله بين $1/100000$ و $1/500,000$.
- يسود هذا التمييز في الأوساط العامة وليس له قيمة نسبية . إن المقياس المتوسط

الانكليزي يتوافق مع المقياس الكبير في فرنسا . كي لا نفع في الخطأ يجب التذكير بأن المقياس هو كناية عن كسر في الاجمال . يكون المقياس كبيراً عندما يكون منحرج الكسر صغيراً .

٧ - بالنسبة لطبيعة التوثيق :

● الخريطة الأساسية : التي تشكل التمثيل المسطح المتفق عليه والذي يشمل بدقة ووضوح الظواهر المحددة الناجمة مباشرة من ملاحظة هذه الظواهر . (أنظر قيام منطقة محددة) .

● الخريطة الفرعية : هي الخريطة المحققة بالتعميم* ، مع أو دون اختزال للمقياس ، إما مباشرة عن خريطة أو عدة خرائط أساسية ، إما عبر خرائط أخرى وسيطية فرعية بدورها ، مثلاً الخريطة الإقليمية البيانية .

٦ - من خلال التسلسل التاريخي :

● خريطة وقتية : ليس الهدف منها موضوعاً محدداً ، ويتم نشرها من خلال تمثيل مبسط .

● خريطة حالية : أحدث خريطة محققة متوفرة حول موضوع ومنطقة محددين .

● خريطة لاغية : خريطة لم يعد يتوافق محتواها ، جزئياً أو كلياً ، مع الحقيقة الحاضرة .

● الخريطة موضع الاستخدام : الخريطة الحالية المستعملة رسمياً .

● خريطة مهملة : خريطة لم يعد استعمالها رسمياً .

● خريطة قديمة : انجزت خلال فترة بعيدة نسبياً .

● خريطة تاريخية : تتناول تمثيل الظواهر القديمة القائمة في عصر سابق لوقت تحقيقها .

● خريطة تقديرية : تتناول الحالة أو التطور المرتقب لظواهر محددة لمرحلة أو لفترة زمنية قادمة .

في علم الخرائط التاريخية - تؤكد بعض الصور الموجودة في بابل ومصر منذ آلاف السنين على فكرة التعبير بالرسم للمكان منذ القدم . وكانت تتم عملية التمثيل الخرائطي من خلال الفطرة دون مقاسات محددة .

كذلك نجد عند اليونانيين ، باعني الجغرافيا الرياضية ، أنهم الذين استنبطوا الخرائط الأولى المبنية على احداثيات والمجمعة في نظام (راجع : عظمة الأرض ، خرائط العالم) . كذلك نلاحظ خرائط المساحة عند قدامى الرومان (السجلات

المساحية للاورانج في القرن الأول الميلادي*) .

ولم تكتف العصور الوسطى بأن تنقل في خرائطها للعالم شيئاً ما من الموروث عن اليونان والرومان . وابتكر رجال البحرية في القرن الثالث عشر وبواسطة البوصلة خرائط بحرية ترافق أدلة السواحل* . ومن منتصف القرن الرابع عشر حتى منتصف القرن الخامس عشر ، تطوّر في انكلترا وفي إيطاليا (خريطة غوف Gough ، خرائط المناطق اللومباردية) ، علم خرائط أرضي أقيم بمساعدة المسافات ، التي تمثل أولى القينات عن علم الخرائط الإقليمية ، في حين كان رجال القضاء يعودون ، منذ نهاية القرن الرابع عشر ، إلى تصوير الأماكن لتوضيح الأمور بالنسبة لتنظيم المساحات التي غمرها الفيضان والردم .

وظهر اهتمام تلك الفترة بالخرائط عبر العديد من الخرائط الجدارية ، أو المرسومة على القماش أو المطرزة على السجاد .

كما نلاحظ منذ ذلك استقبال القرن الخامس عشر لبطليموس ، الذي أعيد اكتشافه بفضل الترجمة اللاتينية لمؤلفه « الجغرافيا » ، وانتشارها السريع عبر مخطوطات عديدة أُرِفقت ، أحياناً بـ 27 وأحياناً بـ 64 خارطة ، أعيد رسمها عن البيزنطيين ، وردّة الفعل التي أحدثتها مقارنة خرائطه العلمية ، ولكن المحرّفة بحكم سوء تقدير الدرجة الأرضية (1/6 -) ، مع الصور التي ألفها علماء الخرائط الغربيين . وقد رأوا حسن مطابقة رؤيتهم الجديدة لبلاد « غاليا (فرنسا) » ، إسبانيا ، إيطاليا على الخرائط حسب بطليموس . أمّا الطباعة والحفر على الخشب ، ثم على النحاس ، إبتداء من سنة 1477 ، فقد أتاحت لها الانتشار بالآلاف قديمة وحديثة . وقد انكبّ علماء رياضيات وإنسانيون على وضع خرائط عامّة للعالم أو للملكهم . ونذكر بشكل خاص فين O.Fine في فرنسا . ولكن سرعان ما بدأ في إيطاليا ، ألمانيا ، فرنسا ، البلدان المنخفضة وانكلترا وضع خرائط إقليمية جاءت نتيجة حسن المعرفة بالأماكن ، وأعطت للمالك تصويراً تحرّ من وطأة الأفكار البطليموسية .

في تلك الأثناء ، كان مكتشفو الأراضي البعيدة ، إسبان وبرتغاليين ، يتعرّفون إلى العالم الجديد* ويحدّدون الصورة التي كانت عن العالم القديم . ولم ينتظر العالمان أورтелиوس Ortelius ومركاتور Mercator نهاية الحملة بل سارعا إلى وضع مجموعة هذه الوثائق العديدة والجديدة في مؤلّفهما « Theatrum orbis terrarum » (1570) و« الأطلس »* (1585 - 1595) اللذين تشهد على نجاحهما الطباعات والإضافات الكثيرة حتى سنة 1650 حيث تبعتهما أعمال بلايو Blaeu وجانسون Jansson .

وبشكل مواز ، وعند نهاية القرن ، أصدر كل بلد أطلسه القومي : في فرنسا ، «Le Théâtre français» الذي وضعه بوغيرو(1594)، وأكمله في عهد لويس الثالث عشر آل لوكليرك Leclerc من 1618 إلى 1632 ، والزحلّ محلّه «Le Grand Théâtre de France» الذي وضعه سانسون (1650) ، الذي فتحت خرائطه أبواباً جديدة : إبتكار مجملات الإسقاط المساحية ذات الهاجرات الجيوسية التي تحفظ المساحات ، الدقة العلمية للمعلومات ، بعد تخليصها من العناصر التزيينية التي أخذت إلى الهوامش ؛ كما اعتمد أخيراً علم الخرائط الموضوعي Thematique الذي يقوم على ضرورة فصل وجهات النظر وقد قدّم عنه نموذجاً متقناً في مؤلفه حول خرائط مجاري المياه الفرنسية «Carte des cours d'eau en France» وفي خريطته للطرق ، الخ .

بالبحرية والأشغال العامة ، مما أوجد ضرورة لتجهيز الخرائط السليمة . ومن أولى المهّمات التي عهد بها كولبير إلى أكاديمية العلوم ، التي تأسست في كانون أول عام 1666 ، كانت قياس القوس الأوّل من خطّ الزوال المارّ بباريس (1669) ووضع المجلد المساحي الأوّل عن طريق علم الفلك . وتبلورت ملاحظات الأكاديميون ، الذين تناولوا بها كافة الأراضي الفرنسية من 1671 إلى 1681 ، في خريطة فرنسا المصحّحة (1682) ، التي كلّفت لويس الرابع عشر أكثر من أكبر حملة عسكرية قام بها ، إلا أنها قدّمت لعلم الخرائط الفرنسي أوّل تقريب علمي مهمّ .

واهتمّت أسرة كاسيني Cassini ، من الأبناء إلى الأبناء وعلى عدّة مراحل ، بتزويد فرنسا ليس فقط بهجرية* بل أيضاً بتثليث كامل ، مؤلف من 800 مثلث و19 قاعدة ، قيست على الأرض ووضعت في خارطة بمقياس 1 على 864000 ، أتاحت ابتداء رسم الخرائط علمياً . أمّا المهندسون الجغرافيون للملك فلم يكتفوا بوضع خرائط سرّية للحدود ، بل حقّقوا تقدّمات مهمّة من حيث القياس المساحي وتصوير معالم الأرض . وساعد دمج تقنياتهم وتقنيات علماء المساحة على ولادة «الخرائط الهندسية» .

وكانت أول تجربة لخريطة باريس العامة التي تعهدت بها الأكاديمية الفرنسية (1668 - 1674) . وقد تعهد كاسيني الثالث عام 1747 برسم الخريطة العامة للمملكة بمقياس 1/86,400 وتضم 182 ورقة . وقد ظهرت أول ورقة عام 1756 ، وكانت خريطة فلكية أكثر مما هي جغرافية ؛ كان همّها الأوّل إعطاء الموقع الدقيق للأمكنة ؛ وبالرغم من نقاط الضعف المموسة بالنسبة لتمثيل التضاريس ، فإنّ وفرة ودقّة المعلومات التي قدّمتها قد جعلتا منها عملاً حظي بالتقدير ونموذجاً أتبع في فرنسا وخارجها ، لا سيّما من قبل الكونت فرّاريس Ferraris في خريطته للبلاد المنخفضة

النمساوية (1771 - 1786) .

لكن هذه الخرائط الجميلة قد بُنيت على مُجمل مساحي ورفعت على لوحات دقيقة جداً ؛ دون أن تركز على الارتفاع ولم تمثل الاشكال الحقيقية للأرض . وهي تهتم كما وصفها كاتب معاصر بأنها أظهرت « موقع الجبال ونظامها دون ذكر علوها » . خلال النصف الثاني من القرن الثامن عشر قامت في فرنسا منافسة بين علماء الطبيعة السويسريين في البحث الصحيح عن التضاريس وارتفاعاتها وانحناءات المستوى والتظليل .

هذه هي الأبحاث التي بعثت « الخريطة الطبوغرافية » ، وكان من الضروري بادئ الأمر وضع بعض الترتيب في التنوع الكثير الذي كان يسم علم الخرائط . وقد لوحظت هذه المسألة من جانب لجنة الاحتياط الفرنسية عام 1802 .

وقد أخذت قراراتها في مختلف المجالات : طريقة تمثيل أشكال الأقاليم والإشارات الاتفاقية ، حيث وضعت وحدة الإسقاط والأفضل كان الإسقاط الأفقي ، الكتابات ، المقاييس ، الخ . كما ثبتت ، بالنسبة لرسم الخرائط ، قواعد بقيت شائعة حتى في الخرائط المعاصرة وأحدث تطبيقها ثورة في هذا العلم .

بهذه المعطيات شهد القرن التاسع عشر تطور الخريطة التصويرية الطبوغرافية من خلال التمثيل الجديد لفرنسا المتبع من سنة 1817 الى سنة 1845 من قبل مهندسين جغرافيين عسكريين ، وقام بالعمل على الأرض ضباط منذ عام 1818 وحتى عام 1866 ؛ وحصيلة عملهم 273 ورقة بقياس 1/80,000 أعدت للنشر عام 1878 وقد روجعت ثلاث مرات ما بين عام 1841 وعام 1952 .

وقد وُلد هذا للعمل الجبار الحقيقي نشاطاً خارقاً في أنحاء البلاد . كما لحق به العالم تبعاً : لبثداء من سويسرا عام 1842 وفي بريطانيا عام 1846 وفي روسيا عام 1857 وفي بلاد المجر والنمسا وغيرها . . . وأصبح لدى معظم الأمم المتطورة في نهاية القرن التاسع عشر خريطة تصويرية طبوغرافية مفصلة . وقد ساعد على ازدهار الخرائط بناء الخطوط الحديدية والبحث عن أفضل نقاط العبور .

ان دخول الألوان على الخرائط عام 1858 والتقدم في الطيران والتصوير الضوئي واكتشاف واستعمال أجهزة التصحيح والتصويب عام (1934) كلها ساعدت على إقامة عناصر جديدة لدعم علم الخرائط حيث كانت الخريطة في البداية ذات طابع حرفي فتحوّلت الى مرحلة تصنيعية . « وحلت الخريطة التصويرية الطبوغرافية الى شكلها

النهائي وحددت هندسياً . (ج . باربييه J.Barbier) .

يجب الإشارة الى أن النمو المتزايد لخريطة التصويرية الطبوغرافية منذ بداية القرن التاسع عشر في فرنسا بشكل خاص وفي العالم بشكل عام قد ساعد على التعرف على الكرة الأرضية وعلى تطور علم الجغرافيا .

Hyétogramme, hyétographe خريطة الأمطار
في علم الارصاد الجوية - أنظر : هواطل .

Cartogramme خريطة بيانية أو إحصائية
في علم الخرائط - تمثيل واضح للظواهر الجغرافية التي تقاس بشكل رسم تخطيطي مُركب من عناصر للمقارنة تثبت على أساس خرائطي : مثلاً : الخريطة البيانية التي تظهر المقارنة بين مساحات بلدان متنوعة وإعداد سكانها .

Mappemonde خريطة العالم
في علم الخرائط التاريخي - اشتقاق من كلمتي **mappa** ، غطاء ، بحكم استعمال قطعة قماش **mundi** ، العالم ، يعني تمثيل العالم* على سطح ما .

أول من قام بفكرة التمثيل على سطح لما كُنّا نعرفه عن الأرض كان أنكسيمندر دي ميليه Anaximandre de Milet (610 - 547 ق . م .) ، جاء بعده هيكاثيه Hecate نحو عام 520 ق . م .

حاول ديسيارك Dicéarque (374 - 285 ق . م .) أن يصوّر على محورين ، مبتدئاً بأول خريطة مرسومة للعالم ، ما عُرف فيها بعد باسم مسقط* ، والذي أكمله إيراتوستين Eratosthène (275 - 194 ق . م) بشبكة مستطيلة ، اعتبر شكلها لمّدة طويلة نموذجاً لخرائط العالم . واستعاد بطليموس أفكار كلّ من هيبارك Hipparque (190 - 125 ق . م .) ومارينوس الصوري (نهاية القرن الأول وبداية الثاني) ، واستنتج أنّ امتداد العالم المكتشف نحو الشمال والجنوب لم يعد يسمح ، دون تحريفات متتالية ، باعتماد مسقط الخريطة المسطّحة ، للخرائط العامّة ، فابتكر تصوير خطوط هاجرة مستقيمة تتقارب نحو القطب الشمالي وتقطع المتوازيات بأقواس دوائر متراكزة . الخريطة هي توسيع مخروط مماس لمتوازي رودس Rhodes . وطوّر هذا التمثيل مدوّراً كذلك تدريجياً خطوط الهاجرة حول خطّ الهاجرة الأصلي المستقيم ، إلى أقواس تحتفظ بطولها . وهذه الخارطة « على شكل وشاح » كانت عبارة عن الرسم الأولي لإسقاط بون Bonne العتيّد .

ويظهر أن تمثيلات العالم الروماني كانت مرسومة بطريقة أقل علمية ؛ وخرائط العالم في القرون الوسطى كانت أقرب إلى المخططات والرسوم البيانية منها إلى الخرائط ، كانت عبارة عن رسوم بيانية توحى غالباً ، عن قصد رمزي ، بسطح الأرض . ويزيد عدد الخرائط التي وصلتنا عن 1100 تنبثق بمجملها عن نمطين : الأول روماني ، والثاني يوناني .

تمثل الخرائط الأولى العالم المأهول «المسكونة* l'œcoumène» عند اليونان و«الأرض المسكونة la terra habitabilis» عند الرومان ، بخطوط على قرص مُسطح يحيط به نهر المحيط ومقسّم إلى ثلاثة أقسام : أوروبا ، آسيا ، وإفريقيا ، يتطابق مع 'مسلمات التوراة' الأولاد نوح الثلاثة بشكل حرف ت - T ، حيث الساند العامودي يمثل البحر المتوسط الذي يفصل أوروبا عن إفريقيا ، أما الذراع الأفقي فيرسم التانائيس Tanaïs (العطاء) والنيل Nil اللذين يفصلان بين القارات الثلاث . هذا النموذج الذي يطلق عليه، إسم «المسكوني» لأنه يمثل المسكونة ويحددها ، وقد عرف أيضاً باسم الحرفين To ، هو الذي كان شائعاً . وقد اشتقت الرسوم الرومانية عن «المدار الأرضي l'Orbis Terrarum» الذي نقله نساخ القرون الوسطى من خلال مخطوطات «أوروس Orose» و«سالست Salluste» و«لوكان Lucaïn» وخاصة من «إزيدور الإشبيلي Isi-dore de Séville» وقد تبناها كمرجع (766) . كما ابتعدت المسائل المتشابكة وعبرت بدقة عن التقاليد التوراتية ووضعت القدس (في فلسطين) في مركز الأرض مثبتة بشكل تزييني . نجد بعض التغييرات قليلة الشيوع مثل: تقسيم العالم المسكون المستدير بحرف Y ، ورسم مستطيل إلى ثلاث قارات بحرف V . وتنضم إلى هذه العائلة رسوم أكثر تعقيداً من خلال أبعادها مثل : خرائط القطن وخرائط باريس والخرائط الجدرانانية لـ «هاريفورد Herford» وإيستورف Ebstorf» . أما الخرائط الثانية فلا تمثل الأرض المأهولة فقط المعروفة في الشمال ولكنها تشمل أيضاً ما يوجد جنوب خط الاستواء . وهي مستوحاة من المفهوم اليوناني لكروية الأرض . إن أغلبية خرائط العالم من النوع النصف الدائري تتطابق مع النظرية المحيطية التي ورّعها «كراتس دي مالوس Crates de Mallos» التي قامت على أساس نهريْن محيطيين ، الأول يحيط الكرة حتى خط الاستواء والآخر ثانوي يَمُرُّ بالقطين . رسمت عدة خرائط هذا المحيط الاستوائي مع التقسيم الثلاثي للشمال المسكون . وهناك عدة خرائط نصف كروية وفق تقسيم القدماء نقلها كل من «ماكروبيوس Macrobius وم . كابيلا M. Capella» وهي مقسّمة إلى خمس مناطق : منطقة عاصفة يخرقها المحيط الاستوائي ، ومنطقتين معتدلتين الشمالية منها مفصّلة ، ومنطقتين باردتين . ترسم كل هذه الخرائط المناطقية المحيط الاستوائي .

إن بعض خرائط المناطق تقسم النصف الشمالي للكرة الأرضية الى سبعة مناخات حسب التقليد اليوناني والاسكندري ، تبدلت بعدها بواسطة الجغرافيين العرب مؤخرًا (ب . آييه P.d'Ailly) .

كما وجد أخيراً مجموعة قليلة من خرائط العالم التي تشغل حيزاً متوسطاً بين الخرائط الكونية وخرائط نصف الكرة الشمالية ، وهي الخرائط المستطيلة التي رافقت أبحاث ومناقشات « أبوكاليس دى باتوس Apocalypse de Beatus » : معطياً إنتشاراً واسعاً للعالم المسكون المعروف ، تدلّ هذه الخرائط على القارة الجنوبية « التي كانت مسكونة بسكان المتقاطرات (الجهات المعاكسة) ولم تكن معروفة إلينا بسبب حرارة الشمس التي لا تُحتمل » . تطرّق عالم المقارنة « لامبرت دى سانت - أومير Lambert de Saint-Omer » في كتابه « لبيار فلوريدس Liber floridus » إلى النماذج الثلاثة .

لا نطلب من هذه الوثائق الخرائطية دقة في الرسوم لم تتوخها ولم يكن بلوغها من جهة أخرى ممكناً ؛ إلا أنّ الأسماء الواردة فيها ، على الأقلّ بالنسبة للموثوقة منها ، تعكس بصورة أفضل المعارف والعلاقات في ذلك العصر . وتوضّح الرؤية التي كان يملكها إنسان القرون الوسطى عن الأرض .

مع تراجع المفاهيم عند القدماء اختفت خرائط العالم عندما وضع عصر النهضة علماء الجغرافيا على احتكاك مع العلوم القديمة . اختفت الخرائط نصف الكروية في القرن الخامس عشر أمام إعادة توزيع علم الخرائط عند بطليموس وأمام الكرات الأرضية . وبقيت الخرائط الكونية لعدة عقود تقترب من المفاهيم القديمة والمعطيات الجغرافية الجديدة مثل خرائط « أ . بيانكو Bianco وزيتر Zeitz » . ولكن سنة 1480 شهدت نهاية هذا النوع من الخريطة .



ب - تقليد يوناني : نموذج ماكروب

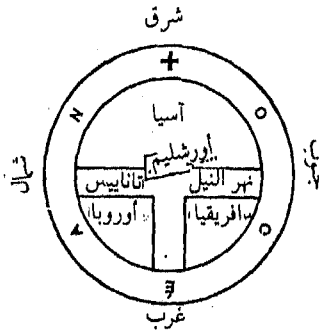

أ - تقليد روماني : نموذج ايزيدوري

رسم رقم 24 - خرائط العالم القديم Mappemondes anciennes

إن أفضل تمثيل خرائطي للأرض بالنسبة لعلماء الجغرافيا في القرن السادس عشر كانت الكرة* . رغم الاخطاء تفننوا في اكتشاف المساقط* التي سمحت بتمثيل الكرة « حسب الظواهر » حيث لوحظت الفائدة على المساقط المتتالية : مسقط يجسّم الخريطة في خطوط الزوال أو القطبية. (إيبان ، جيبا فريزيوس Appian, Gemma Frisius ، 1524) التي تحسنت مع « بوستل Postel » (1581) ، حيث أصبحت خطوط التوازي متساوية الابعاد ؛ وتكونت خريطة العالم من مركز ودائرة حيث القطر هو 180 درجة يمتد من جهة وأخرى من نصف قطر ، محققة رسم يبلغ طوله ضعف ارتفاعه (أورتيليوس Ortelius ، 1570) .

أما خرائط العالم الأصلية « على شكل قلب أو قلبين متساويين » اكتشفها أرونس فاين Oronce Fine (1541 - 1542) وكانت أقل تحمراً مما ظهر ، كانت متوافقة مع أبعاد العالم ، موسعة من خلال الاكتشافات الكبرى ومن خلال المسقط « الحجاب » عند بطليموس .

ولكن أعظم خرائط العالم المبتكرة في القرن السادس عشر تلك المتمثلة بخطوط مستقيمة متوازية التي أنجزها « ج . مركاتور G.Mercator ، 1569 » وكانت التحديد الرياضي للخرائط المسطحة للرياح البحرية في العصور الوسطى . وكان القرن السابع عشر مرحلة إنتقالية حيث جاءت الخرائط أفضل تصويراً وأحسن توثيقاً من القرن السادس عشر عند (بلو ، هونديوس ، جنسون ، سنسون ، Jansson ، Sanson ، Hondius ، Blaeu) ، ولكنها بقيت مشوهة وأيضاً محكومة بالاطياء عند بطليموس . وفي السنوات الأخيرة من ذلك العصر ، عدة تعاريف لخطوط الطول والعرض انجزت من قبل البحارة والمبعوثين لعدة نقاط من الكرة ، مما كشف هذه الاخطاء الجسيمة ، وحض على إعادة سبك كامل للخرائط العامة .

قام بمشروع هذا الاصلاح العالم الجغرافي الفرنسي « ج . دوليسل G.Delisle » (1675 - 1726) حيث نشر عام 1700 خريطة العالم وخرائط الأقسام الأربعة من العالم ممثلة للمرة الأولى محيط القارات ومواقعها الصحيحة مع نسبها السليمة . وقد أخذ عالم جغرافي فرنسي آخر ، يدعى « انفيل Anville » (1697 - 1782) عمل دوليسل وحسنه بعناية في خريطته للعالم عام 1761 .

وفي نهاية القرن الثامن عشر ، أصبح لخريطة العالم خطوطها الكبرى الموضعية . وساعدت الاكتشافات اللاحقة على إغنائها ، والانتقال إلى داخل القارات محدّدة الشواطئ « دون الرجوع إلى المفهوم الخرائطي نفسه الذي كان له تأثير محدد في العهود السابقة » .

Planisphère

خريطة الكرة الساوية

في علم الخرائط - « تمثيل خرائطي مسطح لمجموعة الكرة الأرضية دون الفصل بين نصفي الكرة » .

في علم الخرائط التاريخي - تمثيل مسطح للكرة الأرضية . نستخلص منها مرادفاً لخريطة العالم . لأن خريطة العالم كان لها معنى واحد بحيث تشير فقط إلى التمثيل المسطح للكرة الأرضية ، بينما عبارة خريطة الكرة الساوية كانت غامضة فإنها كانت بحاجة إلى تحديد خاص بالأرض ، حيث أنها قد تعني أيضاً خريطة ساوية . لقد حددت الأكاديمية في أواسط القرن الثامن عشر : « الاسطراب كناية عن خارطة كرة ساوية بينما خريطة العالم هي خارطة الأرض » .

Château d'eau

خزان ماء

في علم المساحة المائية - لكي يقال عن موقع أنه خزان ماء يجب أن يستوفي الشروط الأربعة التالية : تباعد المجاري المائية التي تخرج منه ، تكاثر الامطار لتأمين غزارة الأنهار وكثافة الاحتياط اللازم في الوقت الذي يحتاج فيه المجتمع المستهلك الى الماء ، سواء كان الاحتياطي بشكل جليدي أم ثلجي أو مياه جوفية .

Aquifère

خزان المياه الجوفية - مكمن مائي

في علم المياه - جسم ، طبقة أو كتلة من الصخر نفاذة تتضمن منطقة مشبعة وناقلة للماء بما يسمح بخزن وجريان طبقة مائية جوفية* . قد يكون المكمن المائي وحيد الطبقة ، ثنائي الطبقة ، أو متعدد الطبقات ، متواصلاً أو متقطعاً ، حراً أو حبيساً .
أنظر : طبقة Nappe .

Smectites

خزفية

في علم المعادن وعلم الأتربة - مجموعة من المعادن الصلصالية (أنظر : صلصال) ذات صفحات بنسبة 2 إلى واحد ، تحتوي خاصة على البيلديت والمونتموريلونيت . إنها مجموعات ذات قدرة تبادل مرتفعة (من 80 إلى 100%) تكثر في المناطق المعتدلة كما في المناطق المدارية . وهي من خصائص التربات الصلصالية الداكنة Vertisols .

Ensilage

خزن الغلال

زراعياً- خزن غلال الاعلاف هي عملية تقنية تقوم على القطاف المبكر مهما كانت نسبة الرطوبة المحيطة . لكنها تتطلب أدوات مكلفة وتنظيماً جماعياً لأكواخ العمل .

بذلك تكشف النماذج الجديدة للمجتمع الزراعي (تعاون بسيط ، وتنظيم على مقياس واسع وما شابه) .

Rift

خسف ، صدع

[مصطلح إنكليزي]

في الحركات الباطنية - أنظر : حفرة fossé .

Subsidence - Rift

خسف ، هبوط - صدع

في الحركات الباطنية - غور تدريجي لقاع حوض* أو حفرة* بشكل متواز مع الترسيب* الذي يحصل فوقه .

في علم الأرصاد الجوية - حركة هابطة للهواء إما تحت ربح تضريس ما . أما في الأعاصير المعاكسة الناشطة تحت المدارين حيث يعوض الخسف تدفق الهواء من الأعلى ويعطي رياحاً متباعدة أشهرها الرياح الصابية، وإما بتدفق متباعد* ، وإما في إعصار معاكس حراري بارد أو فوق سطوح باردة (تيار بارد ، بحر بارد أو منعش ، مجلدات قارية ، هضاب عالية) ، وإما في قلب حركات حمل مع تعاقب ارتفاعات وانخفاضات متموضعة في الفضاء . يؤدي التخفيض إلى تسخين كظمي* وانخفاض متلازم للرطوبة النسبية ؛ هو مولد إذاً للجفاف ويؤدي إلى اختفاء الغيوم . أنظر أيضاً : فونة وصحراء .

Fécondité

خصوبة

في جغرافية السكان - تحت إسم الأخصاب ، ندرس الظواهر الكمية المرتبطة مباشرة بانجاب الأطفال في وسط سكاني (قاموس المصطلحات الديموغرافية متعدد اللغات ، الأمم المتحدة ، 1958 ، صفحة 50) .

إنّ معدّل الولادات لا يعطي المقياس الوافي عن خصوبة السكان المحسوبة تبعاً لعدد الولادات بالنسبة لمقدار النساء في عمر الانجاب .

ويحسب المعدّل الإجمالي للخصوبة العامة بتقدير الولادات في سنة معيّنة على متوسط مقدار النساء في عمر الانجاب (من 15 إلى 49 سنة) ، وليس هذا بكثير الأهمية ، إذ أن تكوين الأعمار يتبدّل كثيراً من شعب إلى آخر ، خاصة أن للزواج تأثيراً حاسماً على ظواهر الانجاب .

إنّ معدّل الخصوبة بالنسبة للسن (أو مجموعة السنين) هو عبارة عن تقدّم في هذا المجال ، ولكن الأهم هو التمييز بين الخصوبة العامة (التي تعمل على جميع النساء والمواليد) . والإخصاب الشرعي الذي لا يأخذ بعين الاعتبار سوى النساء المتزوجات

والولادات الشرعية ، والاختصاص غير الشرعي (الذي تعبر معدلاته عن النسبة بين عدد المواليد غير الشرعيين وعدد النساء غير المتزوجات في عمر الانجاب) .

يمكن دراسة خصوبة جيل معين (بتبعنا فوجاً ما) أو خصوبة اللحظة (السلوك لدى كل الأعمار ، في سنة معينة) .

إن المؤشر الأكثر استعمالاً حالياً هو مجموع الولادات المحولة ، أو المؤشر الظرفي للخصوبة العامة ، الذي يعبر عن متوسط عدد الولادات للمرأة الواحدة في ظروف اللحظة . من أجل تأمين تعاقب الأجيال ، يجب أن يصل هذا المؤشر على الأقل إلى 2,1 ، حتى في أفضل شروط الوفاة . إلا أنه حالياً ، في كافة بلدان أوروبا الغربية تقريباً ، محصور بين 1,4 و 1,8 .

ومن معدلات الخصوبة ، يمكن العبور إلى معدلات التكاثر .

- Roland Pressat, «L'analyse démographique», Paris, P.U.F, 2ème éd., 1969, p. 175-210. «Dictionnaire démographique multilingue», Nations Unies, New York, 1958, p. 50-58.

Verde (roche)

خضراء (صخرة)

في علم وصف الصخور - تعبير غامض يدل على :

1 - صخور متحولة ذات لون أخضر بشكل عام ، ناتجة عن تحول إما راسب جيرية أو دولوميتية أو صخور بركانية قلووية غنية بالكلس والماغنيزيوم .

2 - صخور ناتجة عن ثورات تحت البحار في الوهاد القعيرية الإقليمية* :

Les ophiolites* الأوفيليت

3 - صخور بركانية قلووية ينتج لونها الأخضر عن تبدل خاص (serpentine) .

Ligne

خط

خط سير تابع لمسار العبور : مثل خط الابحار البحري ، خط جوي . يتطابق في نفس الوقت مع خطوط عبور ملموسة قد تكون مرسومة أو العكس ، ومع اتفاقية نقل تقدر بالكيلومترات أو الأميال المعروفة .

Equateur

خط الاستواء

دائرة كبرى من الكرة الأرضية واقعة على سطح متعامد مع محور الاقطاب .

في علم المناخ - خط الاستواء الحراري : خط يلاحظ من خلاله معدلات الحرارة المتوسطة على الكرة الأرضية ؛ قد نرسم خطاً استوائياً حرارياً سنوياً وخطوطاً استوائية حرارية لكل من شهري كانون الثاني (يناير) وأيلول (سبتمبر) وغيرها . لا يتطابق أي خط من هذه الخطوط مع خط الاستواء الجغرافي . (خريطة رقم 8) .

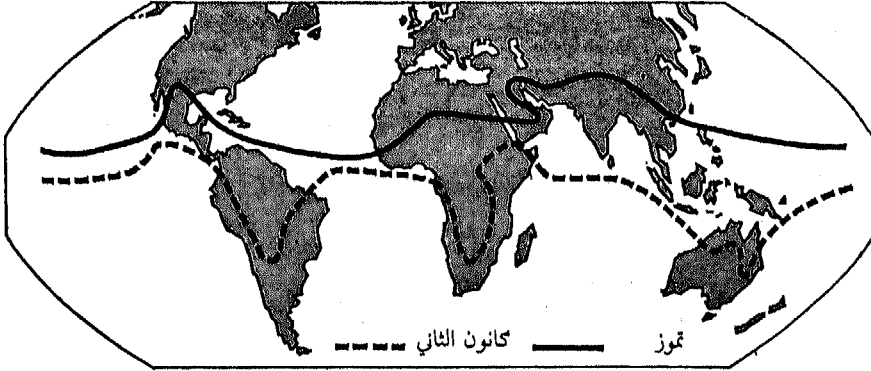

خريطة رقم 5 - موقع خط الاستواء الحراري

Isallobare

خطّ انتظام التغيّر الضغطي
في علم الأرصاد الجوية - أنظر : ضغط .

Isochrone (courbe)

خطّ التزامن (منحنى)

خط منحن يصل النقاط التي وصلت في نفس الفترة الزمنية ابتداء من نقطة مركزية . تسمح خرائط منحنيات خطّ التزامن بتقدير فعالية شبكة النقل أو أي نظام من أنظمة النقل ، خاصة في التجمعات المدنية .

Isoglacihypse

خطّ تساوي الارتفاع الجليدي

في علم الجليد - منحنى . مستوي تجلّد متساو يسمح ، على الأقلّ على خرائط صغيرة المقياس ، بتعيين تبدلات الارتفاع في حدود الثلوج الدائمة (= مستوى الجليد ، خطّ التوازن الجليدي) ، ويعرف أيضاً باسم : « خطّ تساوي البرودة »

Isochione

خطّ تساوي البرودة

في علم الجليد - أنظر : خطّ تساوي الارتفاع الجليدي .

Isallotherme

خطّ تساوي التغيّر الحراري

في علم الأرصاد الجوية - أنظر : حرارة .

Isopore

خطّ تساوي التغيّر المغنطيسي

في الجغرافيا الطبيعية - خطّ تساوي تغيّر الحدور أو الميل المغنطيسي . أنظر : مغنطيسية أرضية .

- Isonèphe** خطّ تساوي التغيّم
في علم المناخ - أنظر : غيمة .
- Thermo-isoplethe** خطوط التساوي الحراري
في علم المناخ - خطوط الحرارة المتساوية مرسومة على نظام إحداثيات حيث
الساعات تشكل المحور الرأسي والتواريخ محور السينات (المحور الأفقي) . أنظر :
حرارة .
- Isotherme** خطّ تساوي درجة الحرارة
في علم المناخ - أنظر : حرارة .
- Isoséiste (ligne)** خطّ تساوي الزلزلة
في الجغرافيا الطبيعية - خط حدة الزلازل المتساوية . أنظر : زلزال Sèisme .
- Isanomale** خطّ تساوي الشدوذ
في علم المناخ - قوس فضائي متساوي الشدوذ بالنسبة لحالة متوسطة تحددها قيمة
متوسطة . أنظر : حرارة .
- Isobare** خطّ تساوي الضغط
في علم الارصاد الجوية - أنظر : ضغط .
- Isobathe** خطّ تساوي العمق
في جغرافية البحار والمحيطات وعلم الينابيع - خط على عمق متساو بالنسبة
لسطح الماء في المحيطات والبحار والبحيرات . تتوافق خطوط تساوي العمق في
المحيطات مع المستويات البحرية الأكثر إنخفاضاً .
- Isopycne** خطّ تساوي الكثافة
في جغرافية البحار والمحيطات - منحنى تساوي كثافة مياه البحر ؛ نستعمل
لدراستها المقاييس المعروفة بـ « مقياس الثقل النوعي Pycnomètre » للسؤال والجوامد .
- Cotidale (ligne)** خطّ تساوي المدّ
في علم البحار والمحيطات - خط تساوي حركات المد والجزر بالساعة من خلال
نظام الموجة . يتغيّر عرضه وفقاً لمبدأ القوة عند كوريولس Coriolis ، وهذا النظام
ملموس من خلال خطوط المدّ المكوّنة شعاعياً بالنسبة إلى نقطة مزدوجة ، تحسب حولها
ساعات المد والجزر في نصف الكرة الشمالي ، وذلك عكس اتجاه إبرة ساعة اليد .

Isoamplitude

خطّ تساوي المدى

في علم المناخ - أنظر : حرارة .

Isohyète

خط تساوي المطر

في علم المناخ - أنظر : هواطل .

Isohaline

خط تساوي الملوحة

في جغرافية البحار والمحيطات - يتحدّد خطّ تساوي الملوحة* ، بواسطة المقياس الهوائي أو الغازي (توزيع مدرّوس على سطح عامودي أو أفقي) .

Ligne de démarcation

خط التماس

في الجغرافيا التاريخية - خلال عودة كولومبوس إلى إسبانيا ولتدارك النزاعات القوية بين إسبانيا والبرتغال تداعى ملكاهما إلى تحكيم البابا الكسندر السادس . أصدر هذا الأخير قراراً بين المناطق المتنازع عليها (في 4 مايو (أيار) 1493) حدد بموجبه خط التماس الهجيري الذي يسير من القطب الشمالي إلى القطب الجنوبي والذي يمرّ على بعد 100 فرسخ مغرباً آسور Açore؛ الأراضي المكتشفة أو التي ستكتشف إلى يسار هذا الخط (بالنظر شمالاً) تكون تابعة لاسبانيا ، والتي إلى اليمين تكون للبرتغال .

اعتبر هذا القرار البابوي كمنطلق ثابت لهذا التقسيم ، حق التملك الأول أي إسبانيا إلى الغرب والبرتغال إلى الشرق . وكان هذا التملك يقوم على أساس تعهّد الملّكين بتنضيد سكان تلك الأراضي .

ثم بعد معاهدة « تورديسياس Tordesillas » وافقت إسبانيا على وضع خط التماس على 270 فرسخاً إضافة إلى الغرب ، وجاء هذا لمصلحة البرتغال التي ضمت إليها البرازيل

وعرف هذا الخط المتساوي بالخط الألكسندري أو خط التقسيم . لم يحدّد الكسندر السادس خط مقابل للهجير ، لكن ضرورة التقسيم على تخوم الباسفيك جعلت من الضرورة عند الجميع القبول بخط تماس ثانٍ شرقي . ولم تتوصل اجتماعات القانونيين وعلّماء الفلك من الاسبان والبرتغال في محاولاتهم في السنوات 1524 ، 1526 ، ثم 1570 و1586 إلى تحديد دقيق لخط التماس .

وبموجب عدم التحديد النسبي هذا استُعمرت الفلبين من قبل الاسبان . إن هذا التقسيم للكرة إلى نصفين بين الدولتين البحريتين العظيمين في القرن السادس عشر أعطى أهمية كبرى لتاريخ الاستعمار ولتاريخ البعثات ومسؤولية التبشير في العالم الجديد

المكتشف الخاضع الى هيمنة المملكتين .

عادت هذه العبارة لتستعمل عام 1940 في فرنسا لتحديد مناطق الفصل بين « المنطقة المحتلة » من قبل الجيش الألماني و« المنطقة المحررة » .

Meridien خط الزوال ، هاجرة ، دائرة الطول
في علم الخرائط - مقطع من مجسم اهليلجي الشكل بواسطة نصف سطح محدد
بمحور المجسم ويطابق مكان نقاط سطح الأرض المتساوية في درجة الطول . (مركز
الخرائط الفرنسي C.F.C) .

Dorsale خط الضغط الجوي
في علم الارصاد الجوية - أنظر : ضغط .

Longitude géocentrique (d'un lieu) (مكان ما) خط الطول الأرضي المركزي
« زاوية مزدوجة مؤلفة من نصف سطح محدد بخط قطبي الأرض ، ويضم مكاناً
معيناً مع نصف سطح ثابت محدد بخط القطبين وهو يتخذ كأصل ، وتحسب عموماً من
صفر إلى 180 درجة (أو 200 غراد) شرقاً أو غرباً » . (مركز الخرائط الفرنسي
C.F.C) .

Longitude astronomique (d'un lieu) (مكان ما) خط الطول الفلكي
« زاوية مزدوجة السطح ناشئة عن تقاطع السطح الهجري لمكان ما مع سطح
هجري ثابت يتخذ كأصل ، وتحسب عموماً من 0 إلى 180 درجة (أو 200 غراد)
شرقاً أو غرباً » (مركز الخرائط الفرنسي C.F.C) .

Latitude géocentrique (d'un lieu) (مكان ما) خط عرض أرضي المركز
« الزاوية التي تتألف من الشعاع الموجه الذي يصل مركز الأرض لمكان ما مع
سطح متعامد على خط قطبي الأرض ، تحسب من صفر إلى 90 درجة (أو 100 غراد)
شمالاً أو جنوباً . (مركز الخرائط الفرنسي C.F.C) .

Latitude, Longitude, Azimut Géodésiques ، خط الطول ، خط العرض ،
السمت الجيوديزية

إن خط العرض وخط الطول السميت في مكان ما ، جميعها تتحدد في فرضية بأن
الخطوط العامودية قد تتطابق مع الخطوط المتعامدة مع مجسم اهليلجي مرجعي ، من
خلال الملاحظات الدقيقة الجيوديزية البحتة والقياسات المباشرة لخطوط الطول والعرض
والسمت الفلكية في نقطة أو عدة نقاط أساسية (مركز الخرائط الفرنسي C.F.C) .

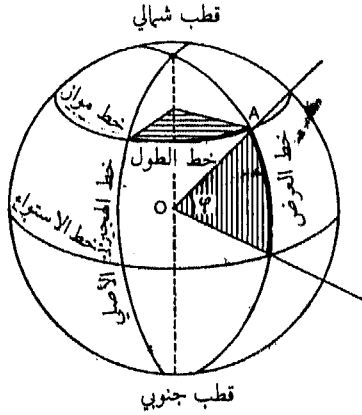

رسم رقم 25 . خط العرض Latitude الزاوية Q هي خط عرض A .

Horse latitudes خطوط عرض الحصان

[مصطلح إنكليزي]

في علم الارصاد الجوية - عبارة عن أقاليم واقعة بين المدارين . أنظر : ضغط .

Ligne des pôles خط القطبين

« محور الدوران لخط اهليلجي يمر بمركز جاذبية الكرة الأرضية » . (مركز الخرائط الفرنسي C.F.C) .

Dorsale océanique خطّ القمة المحيطي

في جغرافية البحار والمحيطات - شكل مركب من التواءات البارزة تحت البحر ، وتمتد آلاف الكيلومترات في المحيطات ، تنجم عن عوارض ثانوية في القشرة الأرضية (فجوات ، صدوع ، رؤوس بركانية) .

Isohypse خط كفا في

في علم الخرائط - خط النقاط المتساوية الارتفاع أو منحنى المستوى .

Ponce خفّان ، كدّان

في علم وصف الصخور - صخر بركاني ذو كثافة ضئيلة جداً مكوّن من زجاج بركاني مثقوب فقايع صغيرة . وقد يكون للزجاج طبيعة متنوّعة : ريوليتي ، فونوليتي ، أندسيتي أو بازلتني مرادف : حجر خفان .

Deséquilibre régional خلل إقليمي

في الجغرافيا الاقتصادية الاقليمية - يرجع إلى عوامل كلاسيكية غير متوازنة ،

ملموسة على مستوى المنطقة ، وبتأثيرها على التنظيم المساحي . الخلل الاقليمي هو بشكل خاص من النوع الاقتصادي : يؤثر غالباً على علاقات بين قطاعات حيوية ناشطة كالزراعة والصناعة . والترجمة المكانية لظاهرة الخلل خطرة جداً على المستوى الاقليمي : اكتظاظ سكاني وبتأثره في المجالات الصناعية أو الخدمات ، عدم تنسيق وإهمال للحياة الزراعية والريفية وغيرها . . .

Fjord

خلل ، فيورد

[مصطلح نرويجي ، المصطلح الاسكتلندي : firth . والمصطلح السويدي : fjard]

في علم الجليد - حوض جليدي تجتاحه مياه البحر أثناء ذوبان الجليد ، الشكل الأساسي للحواف الجبلية التي تعدتها في الزمن الرابع قناة ثلجية أو مجار مائية . كانت تشق إلى الداخل ، كان الفيورد يتعمق في دخوله الأراضي (160 كليومتراً في سونيفيورد Sognefjord ويكوّن منخفضاً غالباً ما يكون عميقاً أكثر من 1200 متر .

Golfe

خليج

في مورفولوجية السواحل - غائر كبير البعد رسم الشاطئ ؛ قد يكون واسعاً جداً في عرض البحر ، أو بشكل حاجز أو مضيق . تنطبق كلمة « خليج Baie » عموماً على الأشكال الساحلية الضيقة والتي تبدو غالباً مفتوحة ، كما قد تستخدم الكلمتان « baie golfe » لنفس المكان (مثل خليج بسكاي) ويوجد خلجان ضخمة مثل : « خليج هدسون la baie d'Hudson » الذي يعتبر أوسع من البحر الكاريبي . أما أشكال الخلجان الضيقة فلها تسميات أكثر دقة منها : « الجون الصغير l'anse » وهو عبارة عن خليج صغير مستدير الجوانب ، ثم « الخليج الصغير La crique » وهو اختراق صغير لشاطئ صخري تلجأ إليه فقط بعض الزوارق الصغيرة ، وهناك « المرسى Le havre » وهو جون صغير يُستخدم كملجأ لخدمة السفن ذات الحمولة الخفيفة .

Marigot

خليج صغير

في علم المساحة المائية - رافد نهري متفرع تائه في الأراضي الفيضية في البلدان المدارية الرطبة . ويعرف في غويانا باسم « جون crique » .

Vrac

خليط

في الجغرافيا الاقتصادية - تدل في اللغة التقنية للنقل ، على البضائع المنقولة بشكلها الخام كالقمح ؛ خامات المعادن ، الحبوب . طريقة النقل هذه تتعارض مع الشحنات بشكل رزم : حاويات centeneurs .

Khamsin

خماسين

[مصطلح عربي]

في علم المناخ - رياح حارة تأتي من الجنوب ، تهب على مصر بشكل رئيسي في الربيع ، وهي شبيهة برياح الشلوق* Sirocco .

Khammés, Khammesat

خمسة ، خمسة

في الجغرافيا الزراعية - كلمة عربية تعني خمس .

تدل في افريقيا الشمالية على المزارع بالخمس : الخمس له والأربعة أخماس لصاحب الأرض . وتكون المؤاكرة الزراعية غالباً في الخمس للزراعات الشتوية ، وفي الربع Rebaa للزراعات الربيعية المحتملة . « مع الخمس أو الربع من المحصول يعيش مزارعو المؤاكرة تعساء لا يملكون سوى بعض رؤوس الماشية الصغيرة وبعض الدجاج ، ولم يعاملوا بإنسانية من قبل معظم أسيادهم ، وهم أشبه ما يكونون بالعبيد (ج . دباوا J.Despois « افريقيا الشمالية » ، ص : 314) . والخمس هو نظام مُنع في بعض البلدان المستقلة حديثاً وبقي سائداً في بعض المناطق البعيدة منها .

Fosse d'avant-pays

خندق أمامي

في دراسة الحركات الباطنية - أنظر : قعيرة إقليمية .

Fosse abyssale

خندق عمقي

[في الانكليزية trench ؛ وفي الألمانية Tiefseegrahen]

في جغرافية البحار والمحيطات - شكل عظيم للأعماق المحيطية يرسم ثلماً ملحوظاً ويمتد بشكل قوس في الأعماق المحيطية التي يتجاوز عمقها 6000 متر . وقد يعترض هذا الشكل عموماً عارضة جزرية ناجمة عن الحركات الباطنية وترك أثرها في القشرة الأرضية (حركات البراكين ، اهتزازات أرضية عميقة) . مرادفها : واد سحيق (تعبير مُبهم يوحي بشُعب تحت البحر) .

Ligne de pêche

خيطة للصيد

شبكة صيد مؤلفة من خيط مزود بصنارة .
 نستطيع أن نصنّف هذه الخيوط وفقاً لطرق استعمالها كما يلي :
 - خيطة السحب : يسحب بزورق ؛
 - خيطة القاع أو خيطة راكد : يوضع في القاع دون حراك ؛



Epicycle

دائرة الدويري

في علم أشكال الأرض - أنظر : دورة cycle .

Latitude astronomique (d'un lieu)

دائرة العرض الفلكي (مكان ما)

« الزاوية التي تتألف من خط عامودي صاعد لمكان ما مع سطح مُتعامد على خط قطبي الأرض ، يحسب من صفر إلى 90 درجة (أو 100 غراد) شمالاً أو جنوباً » .
(مركز الخرائط الفرنسي (C.F.C.) .

Arrondissement

دائرة قضاء ، تدوير

بالمعنى الإداري : قسم من وحدة إدارية رئيسية أو قسم من مدينة كبيرة . لها معانٍ أخرى تقريبية وغير صحيحة في بعض الأحيان .

في علم السكان - حساب الأعمار : ميل الأشخاص للتصريح عن أعمارهم

بطريقة جبرية « أعمار مدوّرة » . أنظر : عمر .

Cercle polaire

دائرة قطبية

متوازيان شمالاً وجنوباً بدرجة 66,5° تفصلان المناطق المعتدلة عن المناطق القطبية الشمالية والجنوبية .

Pérenne

دائم

في علم المياه - وصف مجرى مائي لا ينضب أبداً : نبع دائم الجريان ، نهر دائم الجريان . مرادف كلمة « دائم permanent » . عكس فعلي ، مؤقت . أنظر : جريان .

Sempervirent

دائم الاخضرار

في الجغرافيا الحيوية - صفة لنبته ليفية أو خشبية يمكنها أن تحتفظ بأوراقها طيلة السنة . الكلمة المضادة : فاقد الأوراق .

Intranival

داخل الثلج

في علم أشكال الأرض - أنظر : تعرية جليدية .

Baou ou bau

داعمة

في علم أشكال الأرض - صخرة منحدره ؛ كلمة خاصة بمقاطعة البروفانس الفرنسية .

Davisien

دافيزي (نسبة إلى نظرية دافيز)

في علم أشكال الأرض - أنظر : دورة .

Mélanocrate

داكن ، قاتم

في علم وصف الصخور - وصف صخرة بلورية غنية بالمعادن ذات الألوان القائمة (البيروكسينات⁽¹⁾) والصوانات والميكاوات) . عكس « الصخرة الكارضة (الفاتحة) (leucocrate » التي تتركب بشكل أساسي من المعادن البيضاء (كوارتز ، فلدسبات ، صفاحي) .

Dambo

دامبو

[مصطلح زامبي]

في علم المساحة المائية - مجرى سيل شديد التسطح وغير محدد ، محاط بانفراجات غابية عشبية واسعة جداً .

Danubien (Climat)

دانوبي (مناخ)

في علم المناخ - نموذج للمناخ المعتدل في الجهة الغربية ، ذو ميول قريبة من حوض المتوسط (صيف حار أقل جفافاً من الشتاء) . مع معدلين قصويين للأمطار خلال الربيع والخريف . إنه مناخ السهول الواقعة بين جبال الألب الأوروبية بين أكيثانيا ومولدافيا . يمتد مناخ حوض نهر الدانوب على طول سهل «البو»⁽¹⁾ . إنه مناخ المزروعات المشتركة من القمح والذرة ، وصيفه عاصف ومجرب بظباب ذي إنعكاس قوي . يمتد أيضاً على التراب التي تخزن المياه ، وعلى حقول الأرز ذات الانتاج الضخم (بيامون ، وبوزتا في هنغاريا) . ينحسر هذا المناخ تدريجياً مع ظهور الجفاف في نهاية الصيف في الحوض الجيقي Gétique في رومانيا ، وهي منطقة إنتقالية مع المناخ الأوكراني* .

(1) البيروكسينات هي مجموعة من سيليكات الحديد والمغنيسيوم والكالسيوم وغيرها من المواد المختلطة مع بعضها البعض (المترجم) .

أما فصول الشتاء فتكون باردة جداً في حوض بانون Panon (معدل الحرارة في كانون الثاني (يناير) 1 - درجة مئوية) وقد تصل في الحوض الجبتي إلى 4 - درجات مئوية في بوخارست ، في حين أن معدل الحرارة يبقى أعلى من درجة الصفر في سهل البو . ولكن فصول الصيف تبقى معدلاتها متشابهة حيث تتراوح في شهر تموز (يوليو) ما بين 23 و25 درجة فوق الصفر . وتنحصر الهواطل في السهول ما بين 500 و700 ملميمتر .

Daya

داية

[مُصطلح عربي]

في علم أشكال الأرض - منخفض مُغلق ذو منحني داخلي (قطره من 10 أمتار إلى كيلومتر) وعمق صلصالي أو رملي صلصالي ، في المناطق القاحلة أو شبه الجافة ، مختلف المصادر بعضها عبارة عن منخفضات مسطحة* ، والبعض الآخر عبارة عن منخفضات لركود الرياح (أنظر ريحي) ، وهناك أنواع ذات مصادر مختلطة . يمكنها أن تستوعب مستنقعات من المياه خلال الفصل المطير . مرادف تقريبي : بركة ، صمان .

Humus

دُبال

في علم التربة - مادة غزوانية عضوية في التربة ، مفككة ومتحوّلة من المواد العضوية* . منها الدبال الخام ، والدبال اللزج : أنظر : « دبال خارجي ودبال حبيبي . ويستعمل غالباً للدلالة على المادة العضوية الشاملة » .

Mull

دبال حبيبي

في علم التربة - نموذج التربة العضوية المشبعة كلياً بالمواد القاعدية (أنظر : مركب ماصّ) يتكوّن في وسط هوائي وحيوي فعّال ، تتمّ فيه عملية التمدد بسرعة (لا وجود للأفق A₀) . مرادف : تربة عضوية ناعمة . تميّز منه :

- الدبال الحبيبي الكلسي : (نموذج لتربات الرندزينا وتربات التشرنوزيم) يقع في الأفق A₁ السميك من (10 إلى 60 سم) ، ذو تكوين حبيبي حصوي . ويكون الكامن الهيدروجيني فيه سلبياً أو قلوياً ، ومعدل الاشباع مرتفعاً ، ونسبة الحوامض العضوية الرمادية كبيرة جداً ، إنّه دبال حبيبي آجن .

- الدبال الحبيبي الغابي : تختصّ به التربات السمراء في الغابة المورقة ذات المناخ المعتدل ، وهو تربة أكثر حموضة من سابقتها (نسبة الكامن الهيدروجيني فيها من 5,5 إلى 6) ومعدل الاشباع قليل الارتفاع ، وهي غنيّة بالحوامض العضوية الداكنة . إنّه دبال حبيبي فقير بشكل عام .

Mor**دبال خارجي**

في علم التربة - نموذج التربة العضوية المكوّن في بيئة حيوية قليلة التفاعل ، يتميز ببطء عملية التمدن للمادة العضوية الطازجة وبوجود الأفق A₀ الكثيف ذي البنية المنتظمة على سطح التربة . والدبال الخارجي حامضي جداً (الكامن الهيدروجيني من 3,5 الى 4,5) ؛ ومعدل الاشباع ضئيل جداً (أقل من 10%) ، (أنظر : مركّب ماص) حيث تظهر نسبة الحموضة غزيرة . وتعتبر تربات الدبال الخارجي نوعاً من التربات الحامضية البودزولية عموماً (أنظر : بودزول Podzol) التي تسود مناطق الغابات الصمغية المتقهقرة وفي الأرض الحامضية من النموذج الأطلسي .

Humique (acide)**دبالي (حامض)**

في علم التربة - أنظر : عضوية (مادة) .

Fumerolle**دخان البراكين**

في علم البراكين - ظاهرة بركانية تحدث بعد ثوران البركان ترجم بانبعث بخار رمادي أو مواد أخرى ذات حرارة مرتفعة .

Revenu national**الدخل القومي**

الجغرافيا الاقتصادية - إن الدخل القومي هو مجموع ، يعني قيمة مميزة تحصل بالاعتماد على معطيات مأخوذة من المحاسبة الوطنية ؛ وهو الأهم لأنه يمثل المقياس الأفضل للنشاط الانتاجي للبلد . يشكل مجموع النتائج الحاصلة إن في الداخل أو في خارج البلد من جميع الوكالات الاقتصادية الوطنية ويقاس بمجموع الرواتب والمعاشات ، والاعباء الاجتماعية للمستخدمين ، عائدات الملكية - عائدات المؤسسات ، أرباح الأسهم والفوائد الصافية .
إن نصيب الفرد من الدخل الوطني هو مؤشر ملائم يسمح بمقارنة غنى الدول .

Intrusif**دخيل ، إندساسي**

في علم الجيولوجيا - أنظر : صهارية .

Messicole**دخيل نباتي**

في الجغرافيا الحيوية - نبتة سنوية مضرّة* ، تغزو حقول الحبوب (نبات الترنجان البري ، نبات الخشخاش وغيرها) .

Adventice دخيلة ، مضررة

في الجغرافيا الحيوية - نوع دخيل يتأقلم مع بيئة جديدة وقد يستبعد بعد فترة من الزمن .

في الزراعة : نباتات ضارة تحتاج المزروعات « خشخاش ، هيضمان أو فجل الخيل » .

Dépiquage درّاس السنابل

في الجغرافيا الزراعية - في زراعة المحاصيل القديمة ، « عملية الضرب » بالسوط كانت سائدة خصوصاً في المناطق الشمالية من أوروبا ؛ و« درّاس السنابل » في الهواء الطلق ، بواسطة الحيوانات كانت شائعة في مناطق البحر المتوسط . أنظر : بيدر مداس .

Morphographie دراسة الأشكال

في علم أشكال الأرض - أنظر : علم شكل الأرض .

Phytosociologie دراسة التجمّعات النباتية

في الجغرافيا الحيوية - دراسة التجمّعات النباتية أو علم الاجتماع النباتي هو العلم الذي يدرس المجموعات النباتية وفق طرق دراسة حياتها والطرق الإحصائية التي وضعها « براون - بلانكت Braun-Blanquet » وأتباعه .

تقوم هذه الدراسة على تحديد واكتشاف التجمّعات النباتية . التجمّع النباتي هو مجموعة نباتية شبه ثابتة ، متوازنة مع البيئة السائدة ، تتميز بتركيب نباتي معين ، من خلالها تقوم عدة أصناف ، من حيث وجودها ، بإظهار البيئة الخاصة والمستقلة (ج . براون - بلانكت) . نستخلص حسب نوعية المجموعات في نظام تراتبي الوحدات في دراسة التجمّعات النباتية ويعبر عنها بأسماء لاتينية تتناسب مع الصنف المميّز : تحالف (مثل : Quercion ilicis) ، نظام (مثل : Quercetalia ilicis) صنف (مثل : Quercetea ilicis) تجمّع (مثل : Quercetum ilicis) ، تجمّع جزئي ، نموذج ، سحنة ، الخ .

تتناول دراسة التجمّعات النباتية أيضاً « الخصائص الاجتماعية » للنباتات : من الاخلاص الى المخالطة إلى وجودها الدائم . ويقاس الاخلاص من خلال تكرار وجود نوع ما داخل المجموعة في أماكن متنوعة ؛ ولا تتناقض أنواعها المميزة أبداً ؛ والأزواج مخلصة لبعضها البعض . وتظهر المخالطة في طريقة توزيع الصنف داخل المجموعة النباتية : في أعمار صافٍ على بقع واسعة أو رزمات ، في سفوح منعزلة . ويقدر وجودها

الدائم بالنسبة للمساحة التي يغطيها كل صنف في المجموعة النباتية المدروسة .

دراسة التربة **Agrologie**

في علم التربة - دراسة الخصائص الزراعية للتربة* . ودراسة التربة وعلاقتها بالمحاصيل السائدة لم تكن سوى مظهر من مظاهر علم التربة ، التي تتناول دراسة التربة من حيث التركيب الطبيعي . أنظر : تربة sole .

دراسة التربة والصخر **Édaphologie**

في الجغرافيا الحيوية - دراسة الأرض والصخور الأم ، وقد اعتبرت دعائم للغلاف الحيوي . إن عوامل التربة هي التي تتعلق بخواص الأرض وبالصخور الواقعة تحتها بالنسبة للكائنات الحية المقيمة . أنظر : علم التربة .

دراسة التشكل الدقيق للتربة **Micromorphologie du sol**

[في الانكليزية : soil fabric]

في علم التربة - تقنية دراسة القطع الدقيقة من التركيب الداخلي الدقيق جداً للتربة .

دراسة الحياة النباتية **Floristique**

في الجغرافيا الحيوية - تشمل دراسة الحياة النباتية علم قوانين التصنيف* وتاريخ تسلسل النبات .

- حاشية أو عناصر النبات : مجموعة النباتات التي تعيش في نفس المنطقة وتشكل الحياة النباتية (مثل : عناصر النبات في الاطلنطيك) وهي عموماً نباتات تنتمي لفصيلة أو مرحلة نباتية (مثل : العناصر الصنوبرية الخضراء) .

- منطقة نباتية : وحدة مساحة محددة على أساس نباتاتها . قد تقسم الكرة إلى وحدات جغرافية متداخلة بعضها ببعض : امبراطورية ، منطقة أو مقاطعة ، حقل ، قطاع ، محافظة .

دراسة الخرائط **Cartologie**

في علم الخرائط - علم دراسة الخرائط نظرياً وعملياً .

دراسة مجهرية **Exoscopie**

في دراسة الرواسب - هي الدراسة المجهرية البصرية أو الالكترونية لحبيبات بلورية من الصخر الصواني ذات التركيب الحتاتي .

دراسة المرتفعات **Hypsographie**

وصف تضاريس الأرض .

Mésologie

دراسة الوسط

في علم الجغرافيا الحيوية - أنظر : علم البيئة .

Chemin

درب

ممرٌ قليل العرض يربط حقولاً ومزارع وقرى بعضها ببعض على عكس الطريق التي تربط المدن الكبرى بالبلدات .

في الجغرافيا التاريخية - إن مصطلحات كلمات : سبيل ، طريق ، درب يُعتقد أنها مرادفة لكنها في الحقيقة مختلفة .

يستعمل السبيل *la voie* للدلالة على كيفية السفر براً أو بحراً . أما الطريق *route* فهو الخط الذي يسلك للانتقال من مكان بعيد إلى آخر : نذهب من باريس إلى ليون سالكين طريق « نيفرنه » أو طريق « بورغون » ؛ والدرب *le chemin* هو الأرض التي تمشي عليها لشق طريقنا .

من حيث المبدأ الدرب هو اللفظ الذي كان أكثر استعمالاً حتى أواخر القرن الثامن عشر بمعنى الطريق الشائع لفظه حالياً . ونسَمِّي الدرب الملكي ، الممر الذي يربط مدينة بأخرى وهو مخصص للملوك ؛ وإن كان عرضه يساوي أربع عربات خيل فكان يعدّ درباً كبيراً ، وهذه هي قدامى طرفنا الدولية .

كانت الدروب المختصرة موجودة بين الدروب الكبيرة وهي صغيرة تفصل بين حدود الكانتونات وطرق المراعي .

بقدر ما كانت الدروب الملكية عظيمة في مطلع الثورة ، بقدر ما كانت الدروب الجبلية تتعرض لانتكاسات بسبب الأزمات الاقتصادية التي كانت تحصل .

كان الفضل للملكية تموز في أنها أصدرت إستناداً إلى قانون 21 أيار 1836 ، قراراً نهائياً لبناء شبكة من المواصلات الريفية خاصة بأمالك البلدية ، راصدة لصيانة هذه الشبكة مبالغ كبيرة من الفرناكات وبسرعة هائلة . وقد تكون هذه الدروب الريفية المنظّمة صغيرة أو متوسطة أو كبيرة وذلك حسب الرصيد المخصص لها . وقد لعبت دوراً مميزاً في تطوير الضواحي وساهمت في عملية الحضارة .

طريق مرصوف : هي طريق مرصوفة وقاسية بفضل الحجارة والصخور حيث لا تؤثر فيها قوائم الخيول .

طريق مخصّصة للجرّ : يجب على سكان ضفاف الأنهار ترك ما يقدر بـ 24 قدماً أي (ثمانية أمتار تقريباً) للسماح للخيول التي تجرّ المراكب بالمرور .

Type de végétation

درب نبات

في الجغرافيا الحيوية - أنظر تكوّن نباتي .

Piedmont Treppe

درج سفحي

[مصطلح ألماني = « سَلَم سفح جبلي »]

في علم أشكال الأرض - مجموع المسطحات الحاتة المرصوفة على جوانب كتلة جبلية . لقد وضع التفسير النظر والمفهوم في الوقت نفسه على يد بينك W.Penck (1924, «Die morphologische Analyse»).

Gradin de confluence

درجة الالتحام

في علم الجليد - أنظر : ملتقى نهريين .

Gradin de faille

درجة الانكسار

في الحركات الباطنية - أنظر : صدع .

Degré géothermique

درجة حرارة الأرض

في علم طبيعة الأرض - أنظر : حراري جوفي .

Remous

دردور

في علم المياه - إرتفاع سطح سائل أثناء جريانه ، يصاحبه تخفيف الانحدار أو تضيق المجرى في القسم الأعلى من أي عائق ، بينما تزداد قيمة الانحدار نحو الاسفل . إن الدردور يصاحب عامة الاعاصير والزوابع .

Cuirasse ferrallitique

درع حديدي

في علم التربة - تشكل صلب للتربات الحديدية الغنيّة بالحديد والألومنيوم أنظر : التربات الحديدية .

Carapace

درقة الطيّة

في علم التربة - أنظر : بلاطة وقشرة .

Drinn

درن

[مصطلح عربي]

في الجغرافيا الحيوية - نوع من الحبوب ينبت في الأراضي الصحراوية الكثيرة الكثبان (aristida pungens) .

Concrétion

درفة صخرية

في علم التربة - شكل تراكم متصلّب من بعض المواد (حديد ، كلس ،

فوسفور . . .) بواسطة العزل* والتبيس* في التريبات* : حبيبات وعقد كلسية ؛ عقد فوسفاتية ، حديدية . يكون شكلها متغيراً ، كروياً غالباً ، وذا قطر يتراوح من بضعة ملليمترات إلى بضعة سنتيمترات . الحبيبات الحمضية هي درنات (حديدية بشكل عام) على شكل حبة الحمص ومن حجمها .

في المورفولوجيا الكارستية - الدرنات الكلسية : تثبت الكلس الذائب في المياه على السطح الطبوغرافي أو في التجويفات الكارستية . وقد تدخل في العملية ظواهر بيوكيميائية : (حواجز من الترافرتين) أو تعديلات في التوازن الفيزيائي - الكيميائي : مياه ترسبية ، منابع ، فليسات ، تغويرات ، درنات جدارية ، هابطات* ، صاعدات* . الأشكال البلورية الأكثر شيوعاً في كربونات الكالسيوم هي الكالسيت والأراغونيت .

Plat pays دسكرة
في الجغرافيا التاريخية - عبارة حربية قديمة كانت تستعمل في وثائق النظام القديم لتدلّ على الأرياف والقرى والمزارع المقابلة للمدن والأماكن المحصنة .

Brousse دغل
في الجغرافيا الحيوية - تشكيلات نباتية قتنة في المناطق المدارية تعود غالباً إلى فعل النار .

في الجغرافيا المدارية - تستعمل كلمة «brousse» في إفريقيا المدارية الفرنكوفونية ، وتعني كل ما هو مضاد للمدينة . أما في شمال شرق البرازيل فنجد كلمة « بروس brousse » لها معنى معادل كلمة « سرتاو Sertão » فساكن « السرتاو » هو اكساكن الدغل . كذلك قد يُقصد بالدغل (brousse) نوع من مكان نبات يتناقض مع الغابة الاستوائية : غابات جافة لها أشواك كالسفانا ، تشكيلات شوكيلة وغيرها .
وبحكم عدم دقة هذا المصطلح فمن الأفضل إرفاقه بما يميزه (مثلاً : دغل شوكي) .

- حقل دغلي : في المناطق حيث تقام الحقول وسط الغابات بواسطة الفأس (قطع الأشجار) والنار ولا تستمر طويلاً في كنف الطبيعة البرية ، جميع الحقول تسمى الحقول (الدغلية) (أنظر زراعة بعد الحريق) . وفي المناطق التي تستصلح فيها الأرض وتميئاً بصورة مستمرة ، فإن نطاق الحقول الدغلية يكون بعيداً عن نطاق حداثق البيوت الصغيرة وحقول المناوبة الزراعية ؛ حيث نجد الحراثة الأولية للأرض بعد حرقها تتم عملياً . راجع :

P. Gourou, «Les pays tropicaux», P. Pélissier, «Géogr. générale», Encyclopédie de la pléiade.

Fourré

دَغْل

في الجغرافيا الحيوية - تكوين نباتي مشجر ، مغلق أو صعب الاحتراق ، لكنه يحوي جيوباً وله أحياناً أشكال إبرية . قد تنعدم الطبقة العشبية أو تتقطع (مثل بعض سحنات الادغال المتوسطة) ؛ انظر : غابة Forêt .

Hallier

دغل

في الجغرافيا الحيوية - أنظر : غابة .

Matorral

دغل ماتورال

[مصطلح إسباني]

في الجغرافيا الحيوية - الدغل في حوض المتوسط الجاف ذو النباتات الحيطية الكثيفة . يجمع بعض الباحثين أمثال (سوقاج Sauvage ، ليميه Lemée) تحت هذه العبارة كل التكوينات النباتية الجنبية* أو الجنبية الجزئية ذات المصدر الهامشي في مناطق حوض المتوسط (غينة معيص وغيرهما) وتميز منها :

1 - الغينة أو مكان الدغل : فسيفساء من الأدغال الدائمة الاخضرار والمترفعة (من متر إلى خمسة أمتار) والكثيفة والتي يصعب اختراقها (هذا هو المفهوم الدقيق للغينة وتعبيرها الذي يشمل أشجار القطلب والخلنج وأشجار البطم وغيرها) وهي غابات قصيرة وقد يظهر في بعض أشجار السنديان وبعض الأصناف دون الشجرية أكثر وضوحاً وأحياناً من خلال فجوات واسعة . إنها نباتات أليفة الحمض تتواجد على تربة رملية .

2 - المعيص : فسيفساء من التكوينات النباتية الجنبية* أو الجنبية الجزئية ، فقيرة بالأعشاب ، وهي واسعة عموماً في مناطق حوض المتوسط . وتعتبر أشجار السنديان النوع المميّز لها إلى جانب نبات «إكليل الجبل Romarin» ونبات « الخزامى Lavande » والصعتر والنباتات القرنية المتشعبة . إنه تكوين نباتي ثانوي نتيجة التراجع في غابة البلوط الأخضر . وللمعيص عدة أنواع منها :

● الجرداء : معيص في المناطق الجبلية وشبه الألبية من مناطق البحر المتوسط : مثل الصنوبر البري في المنطقة الجبلية .

● المقفرة : شبيهة بالمعيص خارج منطقة المتوسط مثل الأراضي التي تسودها الصنوبريات في مقفرات مرتفعات كورسي Quercy .

● التوميّار le tomillar [مصطلح إسباني] ، معيص صافٍ أو مرج منخفض فيه نباتات شفوية مع ظهور الصعتر (الذي يعرف بالاسبانية باسم : توميّو Tomillo) .
3 - المرجة المنخفضة l'erme : أرض خضراء منخفضة وهي فصلية تنجم عن تقهقر التكوينات النباتية الليفية مثل : الأرض الخضراء التي تحتوي على نباتات قرنية متفرعة من نبات المعيص في حوض المتوسط .

● البوسجيس le Bosjes [مصطلح إفريقي] : نوع من الدغلا أو الغينة ذات الطحالب المشجرة مثل « أشجار الصبر Aloès » وغيرها في أفريقيا الجنوبية .

Poussage

دفع

طريقة النقل النهري التي تتطلب الدفع بواسطة مركب مُسير لمجموعة من القوارب أو الزوارق . عموماً حلت مكان عملية الجر أو السحب لأنها تسمح بدمج مجموعة متحركة وجمع حملتها الهامة .

Laurifolié

دفلي ، غاري

في الجغرافيا الحيوية - صفة النبات الحيطي أو التكوين النباتي ذي الأوراق الصلبة والمصقول كنباتات الغار . مرادف قريب منه : نبات قاسي الأوراق . أنظر : صينية (غابة) .

Brum (sol)

دكناء ، سمراء (تربة)

تعبير يصف العديد من أنواع التربات . ومنها نوع يشكّل فئة مهمّة في تصنيف التربة الفرنسي حيث يكون كناية عن تجمّع طيني - حديدي - دبال ذي لون أسمر على درجات متفاوتة من الاستقرار . والتربات البنية المعتدلة ، التي تميّز مناطق أوروبا المعتدلة الرطبة أو القارية ، هي تربات دبالية حبيبية* تتكوّن غالباً على أرض الغابات من بساط الأوراق المتساقطة ، وتكون مغتسلة أو غير مغتسلة ، ومعتدلة الحموضة . أما التربة البنية الكلسية والجريرية* فهي تنتمي إلى فئة التربات الصلصالية المغنيسية* . والتربات البنية السهبية هي تربات ذات دبال حبيبي أو تربات سهبية تتكوّن وتتطوّر في المناطق نصف القاحلة أو المتوسطية شبه الرطبة . أنظر : متساوية العضوية وتربة سوداء قلووية .

Delta

دلتا

في جغرافية البحار والمحيطات وعلم المياه - مصب نهر يصطحب معه عدة أذرع تحتوي على طمي يتراكم في مكان التقاء مصب النهر مع البحر ، وليس هنالك أي

توزيع آخر غير المحلي ، ينجم عنه تقدم للأرض باتجاه البحر . عندما يبقى الطمي التراكمي غاطساً في البحر يعرف بدلتا تحت البحر أو الحاجز المائي وتجمع الدلتاوات في مورفوليحتها تحت الهوائية :

- الارتفاعات الطبيعية أو الحواف المبنية بواسطة النهر ، تحيط بجوانب أذرع الدلتا ، أو القنوات ، وتشكّل من المواد الخام ؛
- أذرع قديمة (بابوكما في لوزيانا) تخترقها تيارات مياه بطيئة .
- مستنقعات أو بحيرات ومناطق ترسبية ، وأحواض ، وترسبات دقيقة من مواد عضوية أو من محمولات الرياح .
- أضلاع ساحلية منبتقة عن إعادة توزيع المواد من جبل البحر وعن البحيرات الشاطئية .

أما جبهة الدلتا فهي الانحدار تحت الماء الذي يظهر طرف سافلة التراكمت الدلتية . نميز حسب المحمولات النهرية ومسح المنطقة الساحلية وتأثير عمل البحر فيها :

- الدلتاوات المغلقة البسيطة أو المركبة ، حسب وجود ذراع أو أكثر يساهم في تكوين هذه الدلتاوات . إذن لها شكل الأصابع تبعاً لفعل محمولاتها النهرية المهيمنة ؛
- الدلتاوات الهلالية التي تحتوي على جبهة لها أقسام مقوّسة ناجمة عن الحث البحري ، وتتقاطع عند المصب إلى قنوات داخل البحر ؛
- الدلتاوات المستديرة ، تحصل عندما يكون الحث البحري قوياً . حتى أن هذا الحث يعمل على وقف نمو الدلتاوات في بعض الحالات الصعبة ؛
- الدلتاوات القطبية الشمالية ومظهرها الاجمالي مُعقّد من جراء الفيضانات المحمّلة بكتل الجليد .

Portulan

دليل السواحل

في علم الخرائط - « كتاب يحتوي على وصف المرافئ البحرية وأعماقها وحركات المد والجزر بطريقة تسهل الدخول إليها أو الخروج منها » (مركز الخرائط الفرنسي C.F.C.) . ملاحظة : من الخطأ تسمية « دليل السواحل » الخرائط البحرية التي قد ترافق هذا الوصف المدوّن .

Emboitement

دمج

في علم أشكال الأرض - إقامة شكل مجسّم ضمن شكل كان قائماً سابقاً : مثال : مخروط مقذوف في حوض جليدي ؛ مسيل في إنحدار منظم . أنظر : نموذج مجسّم ومصطبة .

Amendment

دمل

في الجغرافية الحقلية - تعديل خصائص التربة ، والدمل يعني أيضاً المادة المضافة أو الملحقة . وهذا التعديل هو أكثر ثباتاً من استعمال الاسمدة . تظهر بعض التحسينات التقليدية مهارة ملفتة مثل حمل الحصى والوحل في مزارع الأرز في آسيا الموسمية ، أو إدخال الرماد البركاني إلى حقول جزر الكناري . ومادة الكلس تبقى العامل الاساسي في تحسين الأراضي التي تحتوي على السليس في بلدان أوروبا .

Ere

دهر ، حقبة جيولوجية

في علم طبقات الأرض - مقطع قديم تاريخياً يركز على حجج تبحث في علم الاحاث وطبقات الأرض ، ومن خلال تغيرات أصابت الحيوان والنبات ووجود الدورات التشققية . عرف التاريخ الجيولوجي للأرض أربعة دهور : الأول والثاني والثالث والرابعي . ويقسم كل دهر إلى مراحل ؛ وكل مرحلة إلى اعمار . وفي بعض الحالات تقسم المراحل إلى عصور ؛ مثال المرحلة الجوراسية Jurassique تحتوي على ثلاثة عصور هي : « اللياس ، الدوغر ، المالم ، Le Lias, le Dogger et le Malm » .

Doab

دُواب [مصطلح هندي]

أنظر : قمة جبل ضيقة .

Boll-weevil

دودة القطن

حشرة طفيلية تغزو نبتة القطن فتثقب اللوزة (boll) . حصلت الكارثة الكبرى لاجتياح دودة القطن لجنوب الولايات المتحدة في الفترة بين 1895 حتى عام 1922 « كانت الخسارة كبيرة جداً أصابت نصف المحصول وفي مناطق أتلنت ثلاثة أرباع المحصول » .

وإعادة زراعة نطاق القطن مجدداً بطريقة أكثر ميكانيكية وبمعالجة علمية جاءت كمنطق سليم للتخلص من هذه الكارثة .

Vermiculure

دودية

في المورفولوجية الجيرية - شكل صغير تفصيلي لسطح الصخور الكلسية ، على شكل آثار أو ثقوب الديدان ، هو نتاج الاذابة التباينية الناجمة عن الاختلافات في البنية الداخلية للصخرة . توجد وبمقاييس مختلفة على السريات المقلوبة النامية على القرب الرطبة .

تتحد أحياناً مع التضرسات الحادة التي تشكل النقش ، الواضح خاصة في مناطق الاذابة تحت الجليد .

Circulation دوران ، انتقال ، جريان

التحرك من خلال تدفقات مُوجَّهة بواسطة عناصر مادية تفيد الموقع الطبيعي (في الجغرافيا الطبيعية) من سلع وأشخاص ورساميل ووسائل اعلام (في الجغرافيا البشرية) . مثال في الجغرافيا الطبيعية : حركات جوية (في علم المناخ) أنظر : هواء .

في علم المياه - جريان المياه : حركة المياه في الحالة السائلة على كوكبنا . قد يكون الجريان سطحياً (المسيل على السطح) أو جوفياً (في الأرض) أو باطنياً (في فجوات وشقوق الصخور) أو نهرياً (شبكة المياه) وأخيراً بحرياً (التيارات البحرية) .
في علم أشكال الأرض الصلصالية - الدورة الصلصالية : انتقال جوفي ورشح المياه في الأراضي الرسوبية ويمكن أن تكون الدورة الصلصالية :

- منتشرة أو مترشحة وتستعمل إذا نفذت الصخر (مسامية) وشقوقاً متغيرة وكبيرة نتيجة الذوبان .

- متركزة حيث تنشأ في ضياعات* سطحية ، وتتخذ أقنية كارستية حيث قد تكون حرّة (الأنهار الجوفية ، البحيرات الجوفية) ، أو تحت الضغط (أنفاق ، مخصّات) .

إنها ليست كفيلة بالإذابة وحسب ، بل أيضاً بالتحات الآلي وبالترسّب الطمي (الترسّبات للماء الكهوف) والكيميائي أو البيوكيميائي (الأغوار والفليسات) .

وهي تحدث ليس فقط فوق مستوى الأساس العام أو المحلي ، ولكن بشكل واسع تحته ؛ عندها تكون الأوضاع الارتوازية مؤاتية جداً لها .

في الجغرافيا البشرية ، أنظر : اتصالات ، نقليات وحمولة ، تدفق ؛ بالنسبة للانتقال الجوّي والبحري ، أنظر ملاحظة .

Cyclostrophique دوراني

في علم الارصاد الجوية - أنظر : ريح Vent .

Géostrophique دوراني أرضي

في علم الأرصاد الجوية - أنظر : ريح .

Cycle دورة ، حلقة

تحرك دائري مُغلق في عدة مجالات .

في علم المياه - دورة المياه : إنتقال مستمر للمياه بين المحيطات ، في الفضاء وفي القارات . أنظر : علم المياه hvdrologie

في علم الجيولوجيا - دورة تشقق الأرض - تتابع حقبات باطنية لتشقق الأرض تقوم على تقبب هضبة جبلية : وهي تضم أربع مراحل : تعرّج ، تشكّل قاري ، صواني وتحوّلي .

- دورة رسوبية : «مرحلة ترسب بحرية في منطقة محدّدة ، محاطة بعاملين إنحساريين (جينيو Gignoux ، 1913) .

- في علم أشكال الأرض - دورة التآكل أو التحات : تتابع عوارض تكويّنة شكلية ، إما عن طريق ارتفاع تشققي في قشرة الأرض لاحدى القارات ، أو عن طريق انخفاض في مستوى المحيط . في المرحلة الأولى ، تبدأ دورة تحات متموضعة ، أما في المرحلة الثانية فتكون دورة التآكل أو الحتّ معمّمة على مجموع القارات . التحديد الذي سبق يطابق مجموع المعطيات المعدّة من قبل ف . م . دافيس W.M.Davis (1899) ، وتمت مراجعتها بعمق وموهبة على يد ح . بوليج H.Baulig (الهضبة الوسطى لفرنسا وحدودها عبر المتوسط ، 1928) .

ونسَمي أيضاً هذه المجموعة من الأفكار : نظرية التحات الدوري ، أو النظرية الدافيزية أو ما يعرف بدورة دافيز . تنتهي الدورة إما بالتخفيض النهائي لحجم القارات الناجم عن الحركات البدائية ، أو بحركات جديدة تخلق دورة لاحقة . يكتمل مفهوم الدورة بالتآكل التراجعي (الذي يسمّى أحياناً التحات المتصاعد) : تتقدّم تضلّعات التحات* الخطّي نحو العالية (أي بعكس اتجاه جريان المياه وما هنا الصفة «تراجعي») إنطلاقاً من القاعدة ؛ إن مجموعة الشقوق المتصاعدة في الدورة تشكّل موجة من التآكل ؛ في هذه النظرية ، نحدّد عمر تضاريس الأرض : الحديثة الناضجة ، المسنّة ، أو المرحلة الدورية : البدئية ، النضوج ، القدم . ويبدو تحديد الأعمار والمراحل دقيقاً . بالنسبة لدافيس Davis ، مرحلة الشباب هي زيادة فترة الأحكام بتعميق الاودية وموجة التآكل لم تلمس عوارض الوجينات . ويعتبر كثير من الكتاب أنّ التضاريس الحديثة هي التي تشمل مساحات واسعة لم تلمسها أمواج التآكل الدوري . إنه لمن المتعارف عليه في فرنسا ، أن نسمي التضاريس الحديثة ، تلك حيث الأودية تكثّر فيها المنحدرات القاسية (30 درجة تقريباً) التي تتطور بسرعة ، وحيث تشكّل عوارض الاودية جروفاً ضيقة . أما مرحلة النضوج في المفهوم الفرنسي ، فمن الصعب تحديدها ، وإن توصلت مجاري المياه للتوازن وتطورت المنحدرات بهدوء ، وأصبح لكثير من الأودية سهول طميية . أخيراً مرحلة الشيخوخة هي التي تميّز بانحدارات ضعيفة مغطاة بوشاح من الأنقاض ، وترتبط الأودية الطميية العريضة بسهول واسعة على مستوى القاعدة . وتتوافق المرحلة النهائية مع إنجاز السهب . ودمج

الاشكال الناتجة عن دورات متتالية من التآكل تعطي تضاريس، متعدّدة الدورات ، وتكون التضاريس الاحادية الدورة أقل من التضاريس الثنائية الدورة . عندما تقطع الدورة قبل أن تسجّل النتائج على القارة ، نكوّن بصدد دائرة الدويري* . في نظرية دافيس ، نتجت المسطّحات التي لم تتآكل فيها الصخور الضخمة كما في فرنسا ، عن دائرة الدويري المنقطعة من جراء أمواج التآكل الرباعية . إن التجديد هو إنبثاق الصخور القديمة المترافقة مع التشريح بواسطة أمواج التآكل التي تستعمل للفصل أثناء الارتفاع .

في علم الاقتصاد - طُبّق مفهوم الدورة على تطور سائر الأشكال النمو ، وإن استغلال الوسائل ومجموعة القواعد الادارية تشغل فترة لا متناهية من التطور في مرحلة أو منطقة ، وتبدّل دون قواعد تقديرية لأنظمة مُضاربة أخرى : دورة الكاكو ، دورة البنّ في البرازيل .

Cyclothème

دورة الترّسب

في علم الرواسب - مجموعة طبقات يؤثّر تكرارها على إيقاع الترّسب* (لومبارد Lombard) .

Ley-farming

دورة زراعية

[مصطلح إنكليزي]

في الجغرافيا الزراعية - نموذج الدورة الزراعية التي تشمل حقولاً مؤقتة قد تدوم عدة سنوات . وضع الخبراء الزراعيون الانكليز عدة نماذج للدورة الزراعية . إن التعاقب على الحقل والسهل يأخذ تسمية Feld-Grass في البلدان الجرمانية . تظهر هذه الدورات كعامل تحسين للنظام القديم لاستراحة الأرض في الجبال الرطبة . إن تطور الحقول الوقتية في فرنسا في أواسط القرن العشرين أعطى صورة عن « الثورة العشبية » (ر . ديمون R.Dumont) .

Rotation culturale

دورة زراعية

في الجغرافيا الزراعية - تتابع زراعات على قطعة الأرض نفسها . تماثل أحياناً المناوبة الزراعية* .

يمكن للنظام الزراعي أن يكون لسنتين ، لثلاث أو مدة أطول . يمكن أن يشمل في الحالة الأخيرة فترات مراعى وقتية : هذه هي دورة «الحقل - المرعى» أو ley farming .

Thermopèriodisme

دورية حرارية

في الجغرافيا الحيوية - أنظر : حرارة .

Héméroperiodique

دوري نهاري طويل

في الجغرافيا الحيوية - أنظر : تجاوب ضوئي .

Nyctéperiodique

دوري نهاري قصير

في الجغرافيا الحيوية - أنظر : تجاوب ضوئي .

Dolomie

دولوميت

في علم الصخور - صخرة رسوبية تتألف من الدولوميت المركب من كربونات الكالسيوم المزدوجة والمغنزيوم والكلسيت* . وينتج الدولوميت عن ترسب دولوميتي مباشر أو عن تحول في مادة الكلس . أخذ هذا الصخر تسميته نسبة الى عالم الجيولوجيا الفرنسي دولوميه (Dolomieu) (1750 - 1801 م) .

Etat

دولة

شكل التنظيم السياسي للمقاطعة . تقسم القارات الى دول - باستثناء المقاطعات الاستعمارية الأخيرة . تتمثل الدولة بحكومة تحتفظ بالسيادة في تطبيق شرائع ذات نماذج مختلفة ، يُشار إلى طبيعتها ، إما بصفة مرتبطة بكلمة دولة ، أو بتسمية موصحة : دولة اشتراكية ، جمهورية ، ملكية ، الخ . الدولة هي الوحدة القياسية العامة للمميزات الجغرافية والاقتصادية الاساسية ، كالسكان (دولة وحركة السكان) ، المنتوجات ، التبادل ، الحساب القومي (الانتاج الخام) .

قد يكون للدولة قومية واحدة أو متعددة القوميات ، مركزية أو اتحادية في الدول الفدرالية (الاتحادية) تتجزأ الوحدات القومية بشكل يتناسب مع التقاليد التاريخية والقومية - كندا الشرقية - أو بالتراضي حسب تخطيط هندسي خلال عملية اختلال المقاطعة - غرب كندا ، الولايات المتحدة استراليا - أو تتناسب مع تطور العوامل التمهيدية إبتداء من عدة قواعد للانطلاق في مراحل تاريخية مختلفة ومن خلال علاقات السكان المميزة (المكسيك ، البرازيل) ، وقد تحمل حسب الاصطلاح القومي اسم اقليم (كندا) أو ولاية (الولايات المتحدة ، المكسيك ، البرازيل ، الخ) .

تميز في هذه الحالة الاخيرة ، الدولة ذات الامتداد القصير ، التي تشكل جزءا من الكيان القومي وتحمل إسماً جغرافياً : أوريغون ، كاليفورنيا ، ماتوغروسو ، نياريت ، سينالوا ، أو إسماً للعاصمة : ساو باولو . . . وتكون الدولة الفدرالية هي الكل بأكمله .

Dolérite

دوليريت (صخر بركاني)

في علم وصف الصخور - صخر تبلري ذو تركيب أوفيتي ، من عائلة الغابروت* . وهو يكوّن عروقاً معدنية* ، عتبات أو كتلاً صخرية قليلة الارتفاع .

Domite

دوميت

في علم الصخور - أنواع من الصخور الداكنة الماصّة القلوية ذات لون أبيض ، فقيرة صوانياً . تشكل كتلة قلبية .

Donau (glaciation du)

دونو (حقبة جليدية)

في علم الجليد - حقبة جليدية لا نعرف لها انجرافات رسوبية ، قد تكون سبقت الاربعة عصور الجليدية المعروفة من قبل « بينك وبروكنر . Penck et Brūkner » . (دونو = دانوب) .

Dunite

دونيت

صخرة بلورية فوق قاعدية* ، من صنف أحجار البيريدوتيت* ، المكوّنة كلياً من الأوليفين .

Diabase

ديابيز

في علم وصف الصخور - دوليريت* تبدّل جزئياً فأصبح له مظهر الصخور الخضراء .

Diaspora

دياسبورا (جالية)

يطبق هذا التعبير أصلاً على مجموعة من الجماعات اليهودية المنتشرة في العالم . ثم أصبحت تطلق هذه التسمية للدلالة على كل جماعة عرقية ثقافية منتشرة خارج محيطها الأصلي (وياسبورا أرمنية ، صينية ، لبنانية ، الخ) . في الجغرافيا الحيوية - أنظر : نثر ، تفریق .

Religion

ديانة ، دين

مجموعة اعتقادات وانتظام جماعي خاص بكنيسة أو بمذهب ما ، متعلقة بأغلبية سكان بلد ما أو بأجزاء منها (تميز الاقليات الدينية) . إن الديانات هي عنصر أساسي في الثقافات والحضارات ولهم أهمية كبرى في تكوين الأمم ، إن ديانة مجموعة من السكان تمتزج أحياناً ، وإلى حد كبير ، مع الشخصية القومية . أمم كثيرة أساس نشوتها ديني (مبدأ انفصال الهند وباكستان ، إيرلندا الشمالية وإيرلندا الحرة . . .) . تؤثر الديانات بأشكال مختلفة على تنظيم الحياة المادية وعلى البنية الاجتماعية (صفة الالزامية تختلف بين ديانة وأخرى) . أثرها الجغرافي وتأثيرها على الطبيعة والبيئات البشرية في غاية الأهمية ، نذكر على سبيل المثال ، بعض الحضارات التي تأثرت بديانات مُلزمة وأعطت بنية اجتماعية معينة ومط معيشي معين أيضاً ، الاسلام والهندوسية . وإن الحالة القصورى هي حالة الانظمة السياسية التي تستند كلياً على « قانون الشريعة » : إيران بعد الشاه .

Deer-forest

دير فورست

[مصطلح إنكليزي]

في الجغرافيا الزراعية - « غابات الأيل » هذه هي من خصائص موقع الأراضي المرتفعة في اسكتلندا . إنها في الواقع أراضٍ مُشجّرة ، عبارة عن مساحٍ للصيد ، يُحظَر دخول حيوان الرعي إليها . « إن هذا الاستثمار الفريد ، يعود على المالك بربح أكبر منه في رعي الخراف » (أ . ديمنجون A.Demangeon ، « الجزر البريطانية » ، 1927) .

Jungle

ديسة ، دغل

في الجغرافيا الحيوية - تكوين غطاء نباتي معشوشب في الهند ، مرتفع ومغلق ، مغروس بالأشجار بطريقة غير منتظمة (مثل أشجار البامبو والسرخسيات المشجرة) . وهي عبارة غير مستعملة خارج بلدها الأصلي .

Dévonien

ديفوني (منسوب إلى العصر الديفوني)

في وصف طبقات الأرض - أنظر : أوّلي .

Deckenschotter

ديكنشوتتر

[مصطلح ألماني يعني الغطاء الحصوي]

في علم أشكال الأرض - مساحات طميية بارزة مصدرها ألبى ، من العصر الغونزي أو المندي ، آثارها تغطي عوارض أودية الهضبة البافارية .

Démographie

ديموغرافيا (علم السكان)

« الديموغرافيا علم هدفه دراسة المجتمعات السكانية البشرية ، معالجاً حجمها ، بنيتها ، تطورها وسماتها العامة بشكل رئيسي من وجهة التحليل الكمي » (قاموس المصطلحات الديموغرافية متعدّد اللغات ، الأمم المتحدة ، 1958 ، صفحة 3) . تتضمن الديموغرافيا عدة ميادين من البحث تهتم الجغرافيا بأشكال متفاوتة . تأخذ الديموغرافيا الوضعية كقاعدة وثائقية الاحصاءات الديموغرافية ، وتحلّل المعطيات المتعلقة بحالة النسبية للدولة وتغيرات السكان . إنها تشكّل مصدراً أساسياً لجغرافية السكان . الديموغرافيا النظرية أو البحتة تبحث في الكشف عن القوانين وتوضح المعطيات الديموغرافية بمصطلحات رياضية . تؤلف الواحدة مع الأخرى الديموغرافيا الكمية . « تدرس الديموغرافيا أيضاً العلاقات بين العوامل الديموغرافية من جهة والعوامل الاقتصادية والاجتماعية من جهة أخرى » (قاموس المصطلحات الديموغرافية ص : 4) : الديموغرافيا الاقتصادية والاجتماعية . « بالنسبة إلى الديموغرافيا النوعية نهى تهتم بشكل خاص بتوزيع الخصائص النوعية ، من ثقافية ، جسدية ، اجتماعية

الخ . . . للشعوب ، وتشمل أيضاً علم الوراثة الديموغرافي أو علم وراثته السكان « (نفس المرجع) . المجال الأخير: للدراسة الديموغرافية هو فحص وانتقاد الشرائع والنظريات الديموغرافية وتاريخ الشعوب أو الديموغرافيا التاريخية .

تهدف الديموغرافيا التاريخية إلى دراسة الشعوب العابرة والعلاقات بين التاريخ والإعمار . ولها مكانة خاصة بها من جهة عدم استعمال نفس المصادر ونفس الأساليب التي تعتمد عليها فروع الديموغرافيا الأخرى . إذ يجب العودة إلى المصادر الإضافية عندما يكون الهدف دراسة السكان وذلك لعدم توفر مادة إحصائية من النوع الحديث . ادوار الضرائب ، سجلات الكتلحة ، وسجلات القيد ، احصاء الوفيات أو المساكن ، حساب البقايا من السكان (انظر : ديموغرافيا قديمة) . إذن توجب أن نضع طرفاً للنقد النوعي ونجهز احصاءات ذات نمط جديد ، مما ساعد على تقدم التحليل الديموغرافي . مثال : طريقة إعادة تنظيم الأسر التي ابتدعها كل من م . فلاري M.Fleury ول . هنري L.Henry ، وتظهر هذه الطريقة تقدم التحليل الطولي (دراسة فترتين تفصلان حدثين ديموغرافيين ، بين ولادة أولى وولادة ثانية على سبيل المثال) بالنسبة إلى التحليل العرضي أثناء دراسة الخصوبة .

وهناك فرع آخر للديموغرافيا أخذ في الانطلاق هو : الديموغرافيا البيولوجية التي تتناول الظواهر الطبية للعوامل الديموغرافية ، الأمراض المعدية ، البيئة العامة والبشرية ، قياس معدل الحياة للخصوبة والوفيات وخاصة الوراثة عند السكان .

نظراً لأهمية المشاكل السكانية في حياة ونمو الدول ، لعبت الديموغرافيا دوراً في العلوم السياسية وكانت موضوع عدة دراسات أجريت على المستوى العالمي في مقسم السكان في الأمم المتحدة من خلال نشرات دورية ، وتحقيقات ، وجمع إحصاءات والتحقق منها ، والنقاشات في المؤتمرات والمحاضرات العالمية عن السكان (روما 1954 ، بلغراد ، 1965) ، ومراكز دراسات إقليمية وفي الاتحاد الدولي للدراسات العلمية عن السكان .

Paléodémographie

ديموغرافيا قديمة

في الجغرافيا التاريخية - فرع من علم السكان التاريخي يقوم على دراسة المخلفات البشرية . وضع الطريقة البروفسور نيمسكيري Nemeskeri ، وهي تسمح بتحديد أعمار الهياكل العظمية في 85% من الحالات ، مع احتمال خطأ لا يتعدى الستين والنصف ؛ ويتكويّن جداول لعدد الوفيات من خلال عدد من الحالات . وبفضل

معايير معينة نستطيع معرفة ما إذا كانت العينة المكوّنة هكذا تمثل المجتمع الإحصائي موضع الدراسة .

- Gyorgy Acsadi, «A Középkori magyat halandóságra vonatkozópaleodemografiakutatások eredményei,

(نتائج الأبحاث في الديموغرافيا القديمة حول الوفياتية في المجر في العصور الوسطى)

Történeti Statisztikai Evkönyv 1963- 1964.

Diorite ديوريت (صخر بركاني مُتبلّر)

في علم وصف الصخور - صخر مصدره جوف الأرض ، له حُبيبات أو ذرات صلبة مكوّنة من معدن ملحي وكلسي مضافة إليه معادن حديدية ومانغنيز (مثل الميكا السوداء = بيوتيت ، والهورنبلند الأخضر) . أما معدن « الايسكسيت essexite » فهو ديوريت بركاني مُتبلّر من الفلدسبات .



Autotrophe

ذاتي التغذية

في الجغرافيا الحيوية - أنظر : نظام بيئي .

Oscillation

ذبذبة ، اهتزاز

في علم الجليد - ذبذبة مناخية : التبدل المناخي في المرحلة الجليدية المتأخرة واللاحقة الذي يتعلّق بشكل أساسي بالحرارة وله نتائج على وضع وجهة النهر الجليدي كما على البيئة الحيوانية والنباتية ؛ بعضها إيجابي (ذبذبة أليروود Allerod ، المناخ الأمثل) والبعض الآخر سلبي (ذبذبة لنجلاند Langeland ، وذبذبة بلت Belt) . أنظر : علم المناخ Climatologie .

- ذبذبة جليدية : حركة تقدّم وتراجع الجبهة الجليدية من جهة وأخرى من مرحلة التوقّف ؛ حركات ضعيفة المدى للجبهة الجليدية تلاحظ في الأنهار الجليدية الحالية ، دورتها فصلية ، على عدّة سنوات أو على أكثر من قرن . أنظر : إنحسار .

Flétrissement (point de)

ذبول (نقطة)

في علم الزراعة - معدل الرطوبة في التربة ، إذا انخفض هذا المعدل تذبل النباتات . أنظر : pF .

Relicte

ذخر

في الجغرافيا الحيوية - صفة لكائن حي أو مجموعة كائنات محفوظة في مكان متخلف ، معزول شاهدة لانتشار قديم لعمران هو مفكك اليوم أو محصور .

Crête

ذروة ، قمة

قمة مجموعة جبلية أو النقطة الذروة لظاهرة فيزيائية : قمة جبل ، كذلك أخاديد تحت البحار قرب السواحل (قمة الشاطئ ء ، قمة قبل الشاطئ ء - أنظر : شاطئ ء ، ضلع) أو ذروة الموجة (أنظر : موجة) ، ذروة الفيضان (في علم المياه) [في الانكليزية : flood crest] ، أثناء الفيضان حيث يبلغ المجرى أقصاه (مرادف بداية

الفيضان) ، وفي علم الارصاد الجوية الذروة الحرارية . أنظر : ضغط pression .

Pédoclimax

ذروة التربة

في علم التربة - أنظر : تطوّر .

Maximum glaciaire

ذروة الجليد

في علم الجليد - الانتشار القوي للجليد الذي يرتسم من خلال الركام الخارجي أو من جراء الأثر الجليدي؛ ببساطة هي مرحلة عصر البليستوسين التي عرفت من خلالها الانهر الجليدية تطورها الواسع الانتشار والتي خلّفت الجرفات الخارجية من الصخور (عصر ريس Riss الجليدي بالنسبة إلى المجلّدات الألبية) .

أما في علم أشكال الأرض ، فمن الضرورة ملاحظة ذروة الجليد الذي مسح آثار التجلّدات السابقة ولم يعرف إلا من خلال التكوينات المتركمة (للأنهر الجليدية) أو التي تماثلها .

Phytoclimax

ذروة نمو النبات

في الجغرافيا الحيوية - أنظر : أوج .

ذرة (نطاق أو حزام الذرة ، حاصدة الذرة) (Corn (Corn-belt, corn picker) في الجغرافيا الزراعية - تظهر أهمية الذرة في الزراعة الأمريكية والذرة الأمريكية في السوق العالمي من خلال هذا التعبير . لقد أصبح « حزام الذرة » المعروف أقوى منطقة زراعية في العالم بجمعه إلى جانب الذرة ، الصويا وتربية الماشية الكثيفة . إن أصناف الذرة الهجينة في حزام الذرة تعطي أعلى المردودات (تتجاوز 80 قنطراً للهكتار الواحد) ونباتات متجانسة تسمح بالحصد الآلي السريع بواسطة حاصدة الذرة corn-piker .

Masculinité

ذكورة

في علم السكان - الأهمية النسبية لعدد الرجال بالنسبة الى مجموع السكان .
معدّل الذكورة : نسبة الرجال في السكان أو بالنسبة للعدد الاجمالي من المواليد .
نسبة الذكورة : عدد الرجال لكل 100 امرأة . تنحصر نسبة الذكورة في المواليد ما بين 103 و 107 .

Dissolution

ذوبان

في علم أشكال الأرض الجيرية - أخذ مادة من سطح طبوغرافي مليء بالكلس بواسطة المياه ، في كتلة الكلس أو على طول مسارات مجار كلسية . هذا يتعلّق بدرجة

اقتحام المياه ، وبالطريقة التي تحتك فيها مع الكلس .

في علم أشكال التربة - العامل الفيزيائي - الكيميائي الذي يسمح بأخذ معدن جامد (كربونات الكالسيوم أو الكلس ، سلفات الكالسيوم أو الجص* ، كلور الصوديوم أو الملح* ، كلور المانغنيز ، سيليس* ، أملاح حديدية ، حوامض عضوية ، الخ) . بواسطة المياه الجارية والراشحة بشكل « محلول » أي بشكل سائل . ويدوب في الماء أيضاً غاز الفضاء المعروف بـ « ثاني أكسيد الكربون CO₂ » اللانائي .

إنّ عمليات الذوبان والترسيب (بعد أن يترك ماء المحلول المواد المذابة عن طريق التبخر والتشبع* ، باستثناء حالة الكربونات الخاصة ، أنظر كارست) تلعب دوراً مهماً في تشكيل الدرنات* في التربة أو الدرنات الكارستية (أنظر كهف ، ترافرتين ، فليس) ، وفي تشكيل قشرات البوكسيت ، والكلس ، والحديد ، والجص ، والسيليس ، وفي اختلاف مستويات* التربة ، وفي تبدل وتحات* الصخور ، وفي ظواهر التصخر* البيوكيميائية .

J

Pointe

رأس

[في الانكليزية : Point ، وفي الالمانية : Landspitz]
في مورفولوجية السواحل - قسم من الأرض بشكل مستدق متقدّم بوضوح في البحر .

أنظر : رأس cap ، شناخ .
- طرف مستقل لضلع* غالباً ما ينحني بشكل كلاب أو صفارة في مفهوم القمة أو الحد الأقصى لحركة دورية ، حدّ الفيض (في علم المياه) ، مرادف : لقمة الفيض .

Tête

رأس

في علم الارصاد الجوية - أنظر : غيم .

Cap

رأس ، لسان

[في الانكليزية Cape ، وفي الالمانية Kap]
في مورفولوجية السواحل - جزء من الأرض بارز في البحر إنطلاقاً من قارة أو جزيرة . إذا كانت تضاريسه مرتفعة نطلق عليه أنف الجبل الخارج منه والداخل في البحر (شناخ) . مرادف : Pointe .
[في الانكليزية : point ؛ وفي الألمانية : Nase]

Head

رأس ، لسان جرف

[مصطلح إنكليزي]
في علم أشكال الأرض - أنظر : إنزلاق التربة .

Pionnier

رائد ، سابق

في الجغرافيا الحيوية - كائن حي أو مجموعة كائنات منتشرة تقيم في بيئة جديدة ، أحياناً لا حيوية* وتمثل المرحلة الأولى لإعمار* جديد .
في الجغرافيا البشرية - أنظر : جبهة رائدة .

Consortage. Consorterie

رابطة ، إتحد

تنتسب المراعي الجبلية أحياناً إلى جماعات أصحاب حق الاستعمال : رابطة في الفالايه Valais (سويسرا) ورابطة في الفال أوست Val d'Aoste (إيطاليا) . هذه المجموعات العاملة وهي قديمة جداً ، تضم مربى الحيوانات الذين لهم الحق في الرعي الصيفي ، وتنظم الحياة الرعوية لمجموعاتهم .

Rasa

راسا

[مصطلح إسباني]

في مورفولوجية السواحل - مصطبة تحات* واسعة تمتد بانتظام على طول الشاطئ حيث توجد فوق مستوى مياه البحر (استوريا ، غاليسيا ، افني ، المغرب . . .) . مقطعها يظهر ميلاً خفيفاً من الداخل باتجاه الجروف البحرية التي تحدها . أساسها لا يزال قيد المناقشة . يُلاحظ في عديد من الحالات ، أثر البحر عليها من حيث تنميتها وتكوينها النهائي .

Diluvium

راسب طوفاني

حتى عام 1829 ، كانت هذه التسمية تطلق على ترسبات الطمي في الزمن الجيولوجي الرابع ؛ وكان يُحكى عندئذٍ عن عصر الرواسب الطوفانية . وكان هذا المصطلح يشير إلى الطوفان الكبير الذي كان يُعتبر مسؤولاً عن وضع رسوبات الطمي الحديثة هذه . في فترة لاحقة ، حُصصت التسمية لطبقات الطمي العالية التي توجد آثارها على مساحات واسعة ، ما أدى إلى التفكير بفرضية فيضانات استثنائية في فترة كانت تجهل ظواهر الفرش* وفيضان الأنهار* في الأوساط شبه القاحلة ؛ وعندما كانت تجري المقابلة بين طمي المصاطب والسهول المنخفضة والراسب الطوفاني في الطبقات العالية .

Raspoutitsa

راسبوتيتسا

[مصطلح روسي]

في علم المناخ - ذوبان الجليد خلال الربيع في المناطق ذات الشتاء الطويل ، البارد والمثلج والذي يؤدي إلى إسالة التربة وتحويلها إلى وحل .

Craton

الراسخ

في علم طبقات الأرض - أنظر : أرض حاتة Bouclier .

Rascl

راسكل

في المورفولوجية الجيرية - حقل من السريات* في التعبير الجوراسي .

Limnigraphie

راسم منسوب البحيرات

في علم المياه - آلة تسجل قياس مستوى مياه البرك والبحيرات .

Capitalisme

الرأسمالية

نمط تنظيم اقتصادي واجتماعي يركز على الملكية الخاصة لوسائل الانتاج والرأسمال أي الوسائل المالية (الاستثمار) .

لا تزال الرأسمالية رغم الغائها في عدد من البلدان تتحدد بنمط تنظيمي اقتصادي اجتماعي يقوم أحياناً على الملكية الخاصة لوسائل الانتاج والتبادل الخاص للانتاج وعلى بعض من نماذج العلاقات الاجتماعية المميزة بهيمنة أصحاب الرساميل (الرأسماليون) الذين يمارسون نفوذهم على العمال واستغلال ما ينتج من نشاط عمل على أيديهم .

« الرأسمالية تعني الحرية الفردية ، حرية التملك لوسائل الانتاج ، وأيضاً حرية البيع وقوة العمل في السوق . ولكنها أيضاً لا تستطيع النمو إلا إذا أقدمت على إلغاء مختلف أشكال الاجراءات القانونية التي تعارض مثل هذه الحرية (عبودية ، استخدام) أو الحد منها (كالاتحادات في القرون الوسطى) » .

كانت الرأسمالية في البدء تجارية (من القرن السادس عشر حتى القرن الثامن عشر) ثم تحولت إلى صناعية أثناء قيام الثورة الصناعية في القرن التاسع عشر المصدر الرئيسي للربح من التجارة والأرض نحو النشاطات الصناعية . بدأت البنوك الكبرى في الربع الأخير من القرن التاسع عشر بإدخال النشاطات الصناعية : وهو ما عُرف بالرأسمالية الليبرالية أو المنافسة التي أعقبت الرأسمالية الاستثمارية . وبدأت تتأسس مشاريع عمل كبرى ، يجمع بينها روابط عديدة هدفها الوصول إلى زيادة مواقع الاحتكارات . وهذا ما يدفعنا اليوم إلى تسمية الرأسمالية الحالية بالرأسمالية الاحتكارية التي تشمل التجمعات الدولية المتعددة للمجموعات الرأسمالية .

إن أزمة الثلاثينيات ، أرغمت أصحاب المشاريع الكبرى على الموافقة بعد إلحاح على تدخل السلطات العامة في الحياة الاقتصادية ، عن طريق التأميم في المجتمعات الخاصة ونشاطات مميزة بحيث أصبحت الدولة في معظم البلدان ومنها فرنسا مثلاً المشرفة الفعلية على المشاريع الكبرى وهذا ما يصح تسميته برأسمالية الدولة . وهذا المصطلح يدل على نمط التنظيم الاقتصادي والاجتماعي في البلدان الإشتراكية التي ألغت الملكية الخاصة لوسائل الانتاج والتي حافظت بدورها أو أدخلت بعض التعديلات الاساسية على العلاقات الاجتماعية في النظام الرأسمالي .

أخيراً دعا بعض الاقتصاديين إلى الماركسية تحت شعار الرأسمالية الاحتكارية

للدولة كمرحلة توصلت إلى أن أصبحت اليوم الرأسمالية الاحتكارية .

Capital de Production

رأسمال الانتاج

في الجغرافيا الاقتصادية - مجموعة محاصيل الانتاج (آلات الانتاج ،
التجهيزات ، مخزونات المواد الأولية ومواد الاحتراق والمواد شبه الجاهزة) والمبالغ
المخصصة لجهاز العمل كلها ضروريات لقيام مشروع ما أو تستعمل لتحقيق ربح ما .

وهذه العناصر المتنوعة في الرأسمال لها تخصيصات مختلفة تتوافق مع الادوار
المتنوعة في سيرورة الانتاج . فالتجهيزات (ابنىة ، آلات ، ماكينات) لا تكتمل
بسرعة . نحصل على دورات انتاجية متعددة تكون لها افضلية الحلول مكانها . فتلك
تشكل ما يدعى بالرأسمال الثابت . بينما بالعكس فالمواد الأولية والمنتجات قيد الانهاء
والطاقة المستهلكة والأجور المدفوعة خلال الدورة الانتاجية : كلها تؤلف الرأسمال
المتحرك .

إذن تتوزع نسب رأسمال بين رأسمال ثابت ورأسمال متحرك فيتشكل المعيار
الأساسي للتحويلات في النشاطات الانتاجية . منذ فترة شملت الرساميل الثابتة الصناعات
الاساسية والاجهزة الثقيلة التي واجهت الصناعات « الخفيفة » (أنسجة ، أغذية ، مواد
كيمياوية ، أدوات كهربائية وألكترونية ، آلات صغيرة وغيرها) . تركزت الصناعات
الأولى بأيدي فئات قادرة ، أما الصناعات الثانية فكان رأسمالها مبعثراً . أما اليوم وبعد
التطور السريع للاجهزة الأتوماتيكية والمعلوماتية فقد خفّت هذه الفوارق بسرعة . إذن
بالنسبة لمنطقة أو لبلد معين ، يمثل رأسمال الانتاج ، المتجسد عبر التجهيزات الزراعية ،
والصناعية ، والتجارية ، وشبكة المواصلات ، تراثاً يتضمن ربحاً معيناً ما أن يُعاد
استثماره في مكانه حتى يزيد غناه بصورة متواصلة . هذه العملية التراكمية تعتبر من
العوامل الرئيسة في زيادة حدة الفوارق بين المناطق وتعميق الهوة الفاصلة بين البلدان
النامية والبلدان الصناعية .

قد نتوصل أحياناً إلى عدم كفاية للاسواق أو إلى أزمة تسويق وهذا ما يرغم
المشروع على تحديد طاقته الانتاجية ، بمعنى آخر إن جزءاً من الطاقة الانتاجية في المصانع
يبقى دون استعمال .

إذن على نطاق كل قطاع صناعي ، يكون معدل استعمال هذه الطاقة هو المؤشر
الصالح لدرجة الازدهار أو لأزمة اقتصادية .

بعد ثلاثين عاماً من النمو الاقتصادي بعد الحرب كانت الصناعة مسرحاً للسباق

لزيادة قدرات الوحدات الانتاجية للمصانع وذلك تخفيضاً لتكاليف الانتاج .

أما اليوم فنلاحظ ميلاً معكوساً لأن العوامل الاجتماعية لعبت دوراً مهماً في سوق المؤسسات وفي إدارة جهاز العمال في كل الوحدات من صغيرة ومتوسطة وكبيرة .
في الزراعة - عكس الرأي السائد (إذا أبعدها الزراعة التقليدية) فالرأسمال ضروري للزراعة الحديثة . وهو من الركائز التي تدعم كل نشاط حتى لو كان فردياً . في فرنسا فاق تطور الرأسمال الزراعي القطاعات الأخرى فتقديراته بلغت : 9% سنوياً خلال سنوات 1963 - 1973 وأيضاً 7% سنوياً ما بين سنوات 1973 - 1978 (بالمقارنة على التوالي مع الصناعة 5 إلى 6% والقطاع التجاري : 3 إلى 4%) .
عن المؤسسة الوطنية للإحصاء والدراسات الاقتصادية (فرنسا) .

رأسمال مُخصَّص لتنظيم منطقة

Fonds D'intervention pour l'Aménagement du territoire

(F.I.A.T) (en France)

(فيات) (في فرنسا)

وجد الرأسمال المخصص لتنظيم منطقة ما الوسائل المالية المستقلة الضرورية للعمل على تنفيذ سياسته في بعض الجوانب الناقصة . يعمل على معالجة النقص في الموازنة ويسرع في إنجاز بعض العمليات المفروض تنفيذها بسرعة . يتدخل الرأسمال المخصص لتنظيم المنطقة كقاعدة عامة في انطلاقه بعض الأعمال المكلف إنجازها من خلال موازنة وزارية منتظمة ؛ ويتدخل أيضاً لتحويل مخصصات وزارة تقنية لم تدرج بشكل سليم في تطلعاتها نحو تأهيل المنطقة .

Hygrophile

راطب

في الجغرافيا الحيوية - صفة ما يألف الرطوبة

Défluent

رافد

في علم الجليد - طابع الجريان المباشر الذي ينبع من الجهات الجليدية في المساحات المستحدثة المنحرفة (سهول بين المناطق الجبلية ، سهول السفوح الجبلية) حيث القنوات الجليدية المحملة بالمواد الغرينية تتفرع باتجاه المصب .
في علم المساحة المائية - أنظر : تفرع .

Tributaire

رافد

في علم المياه - أنظر : رافد ، مساعد affluent .

Affluent رافد ، ساعد
 في علم المساحة المائية - مجرى ماء تصب مياهه في مجرى آخر أغزر منه . ونقطة
 الاتصال بينهما هي الملتقى **Confluent** . مرادف : رافد أو تابع أنظر : تفرّع ،
 منصرف .

Silicicole رامل
 في الجغرافية الحيوية - يصف النباتات التي تعيش أساساً على أترربة رملية صوانية
 (خلنج ، سرخس ، النسر ، السنديان الفليبي) . أنظر : عدوّ الكلس .

Ramier راميه
 في الجغرافية الحيوية - غابة مائية* أو زراعات من أشجار الحور في السهول
 الفيضية للحوض الأكتاني في فرنسا وخاصة على ضفتي نهر الغارون .

Ranker رانكر
 [مصطلح ألماني]
 في علم التربة - نوع من الأترربة القليلة التطور ذات مقطع جانبي A1C ، توجد
 عادة في المناطق المعتدلة والمناطق الجبلية . يتميز بين رانكر التحات التي توجد على
 انحدارات قوية - ورانكر مناخية توجد في المناطق الجبلية حيث (مرجة) الأعالي ،
 وتكون غالباً كثيرة الحموضة وذات تربة عضوية من نوع الدبال الخارجي (الرانكر
 الألبية وشبه الألبية) .

Raña رانيا
 [مصطلح إسباني]
 في علم أشكال الأرض - سطح تحات مائل مُغطى بحصى صوانية الأصل غير
 ملساء ؛ المقصود هو منحدر خفيف أو أحدور متصخر مغطى .

Raubwirtschaft راوبفير تشافت
 [مصطلح ألماني]
 اقتصاد خفيف يعتمد على التلف ، أحد أشكاله المميزة هو الزراعة على الوقيد في
 البيئة المدارية .

Profit ربح ، منفعة
 في الجغرافية الاقتصادية - من وجهة النظر الاقتصادية العامة ، هو القيمة

الاضافية على العمل الانساني التي تضاف على عملية الانتاج والتجهيزات المستعملة والمندجة في الانتاج الصناعي إضافة إلى استهلاك المواد الأولية والطاقة ومدفوعات الأجور التي تحرك هذا العمل . لا ينحصر الربح إذن في عملية توظيف الملكية الرأسمالية . لكن حيازته ومراقبة توزيعه هما من العناصر الأساسية في طرق الانتاج .

Rebdou

ربدو

[مصطلح عربي]

في علم أشكال الأرض - أنظر : كثيب .

Palse

ربوة جليدية

[مصطلح فنلندي]

في علم أشكال الأرض - صخر اندساسي مائي في المخثة . أنظر : تربة جمدية .

Printemps

ربيع

فصل من فصول السنة الأربعة مدته من 21 آذار (مارس) إلى 20 حزيران

(يونيو) . أنظر : فصل .

Vernal

ربيعي

في الجغرافيا الحيوية - ما يرتبط بالربيع . تبدأ النبتة الربيعية بالنمو في فصل الربيع ؛ نبتة شبه ربيعية تبدأ بالنمو بدءاً من نهاية الشتاء قبل النباتات الأخرى من معيتها (مثلاً : الياقوتية البرية المنحنية في الغابات المورقة في الحوض الباريسي) .

Stabulation

رجانة

شكل لتربية المواشي مدموج بالزراعة المكثفة يتطلب إبقاء المواشي في الاسطبل - وهذه ضرورة للاستفادة من الدبال . تعميماً الرجانة الحرة : تربية المواشي في الهواء الطلق ضمن أراضٍ مسورة .

Charter

رحلة استثنائية ، شارتر

في الجغرافيا البشرية - لقد تعمم استعمال هذا التعبير إلى شركات النقل وعتاها (« طائرة - شارتر » أو « أوتوكار - شارتر ») لكن يتعين تخصيصه لعملية « نقل على الطلب » ، إما من قبل مجموعة خاصة ، إما من قبل منظم سفريات ، بغية إعادة بيع « الاتفاقات * » السياحية . نجد مثلاً في مجال النقل الجوي ، عقوداً يتم بموجبها

اكتساب أو استئجار القدرة الكلية لطائرة لرحلة أو عدة رحلات ، على خطّ معينٍ ولمدة معيّنة ، وضعها بتصرفٍ مطلق لصاحب العقد الذي قد يكون شخصاً ، أو مؤسسة أو شركة .

منذ نشأتها في أوائل الخمسينيات ، تطوّرت ظاهرة الرحلة الاستثنائية الجوية لدرجة كبيرة ، باتجاه تقنين متزايد ودمج تدريجي في النقل العام : وأصبحت بعد ذلك تعتمد على الشركات «المنتظمة» (أو فروعها للنقل على الطلب) كما الشركات «غير المنتظمة» (ويقال لها supplemental في الولايات المتحدة) . يشار إلى أن مرونة الخدمة المقدّمة وتواضع التعريفات سمحا لعمليات النقل على الطلب بلعب دور حاسم في تطوّر السياحة المتوسطة وأسفار المسافات البعيدة ، بفتحها أهداف جديدة وباستقبالها زبائن جددًا .

ويمكن بسط فكرة النقل المستأجر إلى مجال الأسفار بالقطارات ، والأسفار البحرية والبرية ضمن مجموعات .

Groisième

رحلة إستجمام

في الجغرافيا البشرية - تعبّر في المجال السياحي عن سفر ترفيهي ، غالباً ما ينتهي إلى نقطة الانطلاق ، يتمّ بواسطة بواخر خاصة أو مراكب مكيفة بصورة دائمة أو مرحلية : شكل خاص من «إتفاقية» سياحية تتضمّن تقديمات النقل ، والسكن ، والطعام والنشاطات وفترات الاستراحة .

Cipolin

رخام رمادي أو بصلي

في علم وصف الصخور - الكلسي البلوري المكون بشكل قشور معدنية متفرقة .

Marbre

رُخام ، مرمر

في علم وصف الصخور - طبشور بلوري ذلون أبيض أو متعدّد الألوان نتيجة المواد العالقة فيه (أو أكسيدات) .

Manteau

رداء ، وشاح الأرض

في فيزياء الأرض - طبقة متوسطة من الكرة الأرضية تقع بين القشرة والنواة ما بين 30 و2900 كلم عمقاً . وينفصل الرداء عن القشرة بـ «إنقطاع موهورفيسك Mohorovicic» وعن النواة بـ «إنقطاع غوتنبرغ Gutenberg» . كثافة الرداء المرتفعة تدل على أنه مركب من الصخور فوق القاعدية (صخور البيريدوتيت) . يشير بعض الباحثين إلى عدم تجانس بنية الرداء ، ولكن يوجد داخله

غشاءين منفصلين بـ « انقطاع ريبيتي repetti ، غشاء علوي بكثافة 3, 4 وغشاء سفلي بكثافة 5, 6 .

في علم أشكال الأرض - وشاح من البقايا الرسوبية أو وشاح حثاتي .
أنظر : تشكل سطحي .

Impasse

ردب

في مدينة ما : طريق لا ينفذ ، أي دون مخرج .

Remblaiement

ردم

في علم أشكال الأرض - ترسب كثيف في أية حفرة : واد ، حفرة تكتونية ، منخفض ، منخفض منبسط ، ولكن دائماً في مكان قاري . تعود معظم الردومات إلى رواسب نهريّة في النظام السيلي .

Bruine

رذاذ (مطر خفيف)

في علم الأرصاد الجوية - أنظر : هواطل .

Embrun

رذاذ البحر

[المصطلح الانكليزي : spray ، والألماني : Spritzwasser]

في جغرافية المحيطات - هو عملية دفع مياه البحر الناضحة نتيجة هبوب الرياح على صخور الشاطئ ، أو من جراء ارتفاع الأمواج بسبب الهواء العاصف .

Ooze

رزغة

في جغرافية البحار والمحيطات - وحل * محيطي مائع يتميز باحتوائه على جزئيات ذات المصدر العضوي (أكثر من 30%) : كالمشعات ، والمشطورات والحيوانات الدنيا وغيرها

Clinogramme

رسم بياني مناخي

في علم المناخ - أنظر : مناخ .

Diagramme

رسم تخطيطي

رسم تصويري للتغيرات التي تطرأ على الطقس أو الحرارة .

- في علم الجو : أنظر : الغلاف الجوي .

- الرسم التخطيطي المطري الحراري : أنظر : مناخ . أنظر أيضاً مخطط كتلي .

في علم السكان - رسم لكسيس التخطيطي : مخطط متعامد يسمح بمثيل مصير

جيل معين : تعين السنوات على المحور الأفقي والأعمار على المحور الرأسي .

Figuration périglaciaire

رسم جليدي

في علم أشكال الأرض - وجود أشكال على سطح التربة تحت تأثير الجليد أو الدوبان الذي يؤدي إلى تجمع الحصى أو النبات (أو الاثنين معاً) بأشكال مستقيمة أو متعدّدة الاضلاع والزوايا أو دائرية ، (ل . ل . هاملان L.E.Hamelin ، Le Périgla ، «Patterned ground (أرض مزركشة) ؛ وفي الألمانية باسم [Strukturböden]. قديلاً على السطوح الأفقية أشكالاً مُضَلَّعة تعرف بالعائمة ، وذلك عندما تشكل الحجارة على السطح بلاطة سطحية تتركز على مواد دقيقة ، وتُعرف بالمتجذرة في الحالة المعاكسة في تربات التوندرا أو الأرض تبعاً لوجود الغطاء النباتي أو غيابه ، ومعلّبة مع أشكال صغرى (2 ، 0 إلى 3 أمتار) . وتكون الأشكال الصغيرة المغلقة دوائر من الحصى والنباتات الصخرية (مع كتل كبيرة قائمة في وسطها) ، وهناك أشكال تشبه الجزر الصغيرة الأرضية الناتجة عن اندفاع داخل التربة الرخوة وارتفاع بشكل قبة (قطرها متر واحد وارتفاعها 20 ، 0 متر) ؛ أما التربات ذات الأشكال البرعمية فهي تمثل نموذجاً صغيراً من الرسم بارتفاعات قليلة منعزلة تظهر بغياب الغطاء النباتي . قد ينتج عن الرسم تشكيلات وتدية عديدة (بقطر وارتفاع يتراوح ما بين 15 ، 0 متر ومتر) تظهر تحت غطاء نباتي واسع وان لم يكن متواصلاً . تتكوّن عندنا أوتاد من الحشائش تغطي الأرض .

يمتد هذا الرسم الجليدي من أعلى إلى أسفل على المنحدرات ؛ ويبدو لنا بأشكال مُضَلَّعة أو تربات مثلثة : مساحات تتناوب عليها شرائط من الحجارة أو النباتات أو خيوط من المواد الدقيقة المُعرّاة من النبات ، أو العكس حسب اختلاف عملية المزج بين هذه التشكيلات ، حيث يبدو التمييز بين الخطوط المعدنية والخطوط النباتية (راجع : ل . ل . هاملان ، المرجع المذكور ، 1967 ، L.E.Hamelin) .

Octroi

رسم دخول ، امتياز

منح حقوق الدخول إلى محيط مدينة ما . بالتعميم ، مكان الحدود القديمة للمساحة التي على أطرافها يُجبي الرسم .

Poncif

رسم مثقّب ، بنية مثقّبة

في علم الخرائط - تكوين يتشكّل بالتكرار المنتظم سواء لعنصر تصويري أو لرمز أو مجموعة رموز على مساحة مجدّدة من الخريطة : مثل : مستنقعات ، أشجار ، الخ . . . (مركز الخرائط الفرنسي C.F.C) .

Péage

رسم مرور

حق المرور على طريق أو شبكة طرق مواصلات ؛ حيث يدفع بعض الأحيان عند العبور على الجسور . أما اليوم فيطبق رسم العبور على الاوتوسترادات .

Percolation

رَشْح ، وشل

في علم المياه - مرور المياه ببطء من خلال المسام غير الدقيقة للتربة أو في جوفها تحت تأثير الجاذبية .

Succion (zone)

رشف (منطقة)

في الحركات الباطنية - منطقة من القشرة الأرضية متميزة بالخروجات عن القياس السلبية للجاذبية ، حيث تيارات الحمل الحراري* تؤدي إلى نزول السيلال* .

Pavage

رصف

في علم أشكال الأرض - تركيز الحصى ذات الاحجام الكبيرة على سطح التربة فوق تكوين حثائي متشابه لقياس ما (طميبات ، رسوبات مجرى وغيرها) . يتم الرصف برفع المواد ذات الاحجام الصغيرة بواسطة الرياح (حالة الرق*) أو من جراء المجرى السائل (غسل*) ؛ وان غسل التربة* عامودياً أو انحرافياً (حمل المواد الدقيقة في العمق) وتعاقب الجليد وذوبانه يسببان الرصف . يحدث الرصف في الصخور بشكل لوحات (الناييس أو الكلس أو غيرها من المواد) ويعرف بالتبليط ؛ ووزن الثلج يساعد في تسطح البلاطات في البلدان الرطبة والباردة : وهو الرصف الثلجي .

Pack

رصيص جليدي

[مصطلح انكليزي]

في جغرافية البحار والمحيطات - أنظر : جليد البحر ، جليد ساحلي .

Beine

رصيف

في علم أشكال الأرض - مقعد ساحلي مغمور ناجم عن اضطراب الأمواج العاصفة على ضفة البحيرة .

Trottoir

رصيف

في مورفولوجية السواحل 1- عتبة تحات عند أقدام جرف صخري ساحلي ، على مستوى البحار العليا . 2 - شكل مبني عامة من الأشنة الجيرية تحت منطقة تدفق الموج في البلدان المتوسطة . 3 - مصطبة ساحلية ناتجة عن الانحلال . أنظر : سحج .

Dock**رصيف ، حوض سفن**

حوض تفرغ فيه البضائع على الأرصفة . كما تطلق التسمية على مخزن لاستيعاب السلع التجارية المخزنة . وفيما يتعلق بالمنتجات غير المقبولة في السوق الداخلية يكون المخزن مستودعاً تحت إشراف الجمارك . وامتداداً ، يعني هذا الرصيف المنشآت لتشييد وتصليح السفن ، وهو مخزن عائم لاستقبال السفن في البحر أو رفعها على منصة عائمة عن طريق نظام التفريغ .

Plate-forme**رصيف ، مصطبة**

في علم الجيولوجيا - قسم من أرض حاتة مغطى بترتبات رسوبية أفقية أو شبه أفقية ذات سماكة ضئيلة : مثال المصطبة الروسية . يقابله الحوض الرسوبي الذي يكون غطاؤه أكثر سماكة ومنشياً على شكل حوض .

في علم أشكال الأرض - مساحة مسطحة تقع عموماً عند أسفل أو طرف جبل أو قارة . أنظر : مصطبة في سهل سفحي ، درج سفحي ، مصطبة سحج .

في جغرافية البحار والمحيطات - مصطبة قارية تعرف أحياناً بالهضبة القارية [في الانكليزية : continental shelf ، وفي الألمانية : Kontinental Schelf] . وهي قاع محيطي ذو انحدار ضئيل نسبياً ، ينحصر بين الساحل والاعماق المجاورة له على بعد 200 متر حيث يلاحظ عادة انقطاع أو زيادة الانجراف : مرادف : هضبة قارية . يقدم هذا النطاق النموذج شبه الهوائي المغمور مع أودية جوفية ، ومقاعد وهضاب جزرية وأشكال التحات والتراكبات الجليدية وغيرها . إنه مكان الترسيب خاصة لمواد التربة (من رمل وحصي) وهذا لا يستبعد وجود رسوبات عضوية .

نضع أحياناً تسمية مصطبة وكتلة قارية تحت شعار الهامش القاري (ج . بوركار J.Bourcart) مستندين إلى حالات الاستمرارية الوراثة بين هذين العنصرين في الأعماق البحرية من جراء عملية الانعطاف القاري* أو التخسّف أو عن طريق مصادفة الشعب تحت البحرية المحزّزة غالباً حدرراً ومصطبة قارية .

Basse mer**رصيف بحري**

في علم البحار والمحيطات - أنظر : حركة المد والجزر ومستوى البحر .

Cale sèche**رصيف جاف للإنشاء**

إنشاء يُستعمل في بناء أو إصلاح السفن على الأرض . ويتم جرّ السفن إلى المياه على سطح منحني يطلق عليه : رصيف الجرّ بالجمال أو مُنزلق السفن .

Humide

رطب

في علم المناخ - درجة رطوبة الجو : مناخ رطب : هو المناخ الذي ترتفع فيه الهواطل متجاوزة ارتفاع التبخر والامتصاص الحيوي ؛ عندها توجد زيادة تذهب في المجاري المائية . وإن عبارات المناخ الرطب والجاف ترتكز على حسابات دقيقة عند مختلف الباحثين . (ف . جولي F.Joly ، 1957) .
- هواء رطب - هواء يميز برطوبة نسبية عالية .
في علم المياه - ما يحتوي على الماء دون أن يكون مشبعاً .

Mouillère

رطبة

في الجغرافيا الحيوية - أنظر : مَخْنة .

Humidité

رطوبة

في علم الأرصاد الجوية - أنظر : بخار الماء .
في علم المناخ - أنظر : جفاف .

Pastorale (vie)

رعوية (حياة)

في الجغرافيا الزراعية - « الحياة الرعوية هي نمط من العيش قائم على الاستغلال الواسع للمراعي : حيث تنتقل المواشي على مراحل » (فيليب أربوس Ph.Arbos ، « الحياة الرعوية في جبال الألب الفرنسية » ، باريس ، 1922) . إن الشكل الأكثر صفاءً للحياة الرعوية يتمثل في البداوة nomadisme حيث ينتقل الجهاز البشري بأكمله مصطحباً قطعانه . وعندما يصطحب الرعاة بمفردهم لقطعان الماشية بين منطقتين من المراعي البعيدة . ما بين السهل والجبل على سبيل المثال نتحدث عندئذٍ عن الانتجاع* .

تخضع الحياة الرعوية داخل الجبال عموماً إلى التحركات القليلة : تقوم على التنقل ، بين المزرعة الشتوية والمرعى الصيفي أو رعي الأعشاب . ويفترض بهذا التنقل بين مرحلتين جبليتين حلّ مشكلة الغذاء للحيوانات طيلة فصل الشتاء من خلال إنشاء مستودعات ضخمة للحشائش . لهذا السبب فإنّ « الحياة الرعوية الألبية » (أربوس) ، الحياة الرعوية « من النمط السويسري » ، تتطلب أيضاً زراعة عشبية : « حصاد الكلال خلال الصيف الذي يتوافق مع رعي القطعان صيفاً وتوقفه شتاءً » (ج . بلاش J.Blache ، « الإنسان والجبل » ، باريس ، 1933) .

يطلق على المرعى الجبلي الصردي غالباً : « جبل montagne » [في الألمانية

. [Berg

يمكننا تصنيف أشكال الحياة الرعوية وفقاً للاستثمار الاقتصادي لهذه « الجبال » .

تميّز عندئذٍ « جبال الاجبان » وهي شكل قديم مكثف لكنه قليل الانتاج اليوم ، لأنه يتطلب زيادة اليد العاملة على المرعى الجبلي ، و« جبال الحليب » في المعنى الدقيق هي شكل حديث يقتضي الاتجاه اليومي للإنتاج نحو القرية (شبكات الحليب) ؛ وهناك « الجبال المخصصة للحوم » وهي ذات انتشار نسبي اليوم ، تتطلب قلة في اليد العاملة وقليل من التجهيزات ؛ ويوجد أيضاً « الشاليه » وهو خصيصاً للضرورة القصوى .

ترتبط الحياة الرعوية الألبية ومسارها في جزء أكبر بالبنيات الزراعية للمرعى الجبلي . وتنتقل إلى « الجبل الصغير » للدلالة على المرعى الجبلي المخصص للاستثمار العائلي ؛ حيث يفرض بعض الهجرات العائلية نحو المصيف ويشهد تراجعاً في اتجاه واحد . وتكوين « الجبل الكبير » المستثمر من قبل ماجورين يعتبر غير مهدد بهذا القدر . والشكل المميز للجبل الكبير هو المرعى الجبلي المشترك ذو « الاثمار المشتركة » الذي يشهد إمكانيات تحديث . (أنظر : رابطة ، اتحاد) .

في البلدان المدارية - رغم الشروط البسيطة التي تقدمها البيئة الطبيعية ، هناك بعض الشعوب المدارية التي تعيش حياة رعوية خاصة بها ، أو مكرسة لتربية الحيوان على نطاق واسع . ذكر منها شعوب بيلز Peuls في أفريقيا الغربية ، والماساي Masais والتوركناس Tourkanas في افريقيا الشرقية ، والغالاس Gallas في الحبشة (إثيوبيا) ، والسكالافاس Sakalavas في مدغشقر . وهي تقيم إما في مناطق ذات تضاريس مرتفعة (أعالي الهضاب) أو مغايرة (جبال وحفر باطنية) ، أو في مناطق غير مروية بما يكفي لقيام زراعة دائمة . وتكون هذه الحياة الرعوية أحياناً ذات طابع قديم تطغى عليها حضارة معينة . وأكثرها شيوعاً هي ذات الطابع البدوي حيث تسير وفق وتيرة الحركات الفعلية للانتجاع التي تحكمها حقبات الفيضانات أو التحركات نحو مناطق الامطار .

- J. Gallais, «Pasteurs et paysans du Gourma». Paris, C.N.R.S., 1975, 240 p.

Estive, Estivage

رعي صيفي

في الجغرافيا الزراعية - تتبدل حركة ومدة الرعي الصيفي حسب نماذج الحياة الرعوية . قد يكون المنتجع بصورة خاصة قريباً من القرية (نموذج ألبى) أو بعيداً بالنسبة للحياء الشتوية (الإنتاج) . يتنوع هدف الاصطياف كثيراً : تارة يختص بنوع الحياة الريفية ، وأحياناً يكون عمل المتعهدين والسياسة (اصطياف تجاري) . أنظر : رعي pastoral .

Zero-grazing

رعي كاشط

[مصطلح انكليزي-أميركي]

في الجغرافيا الزراعية - نمط تربية مواش «صناعي» دون مرعى . تربي المواشي على الأعلاف المشتركة أو على الأطعمة «الصناعية» في مكان مجهز خصيصاً لذلك ويمكن بشكل غير طبيعي . هكذا تعمل أمكنة التسمين (feedlots) في الولايات المتحدة . لا تزال نادرة في أوروبا ، تنتشر هذه التقنيات خاصة في المناطق الصناعية المفتقرة إلى المراعي (كاليفورنيا) .

Paroisse

رعيّة الكهنة ، خورنية

في الجغرافيا التاريخية - هي الخلية الأساسية لإدارة النظام القديم . تكشف هذه العبارة عن حقيقتين مميزتين : دائرة كهنية ومجموعة من السكان . هي مؤسسة دينية كانت تشمل منطقة حيث يتوزع السكان تحت السلطة الاسقفية على أكنيسة خاصة بهم ، ويخضعون للعناية الروحية من قبل راهب ، يقيم بصورة دائمة في هذه الكنيسة . كانت تشمل في الوقت نفسه مجموعة من السكان متضامنة ، يُنتخب مجلسها من المجموعات .

لا تتوافق السلطة المدنية بدائرتها العلمانية مع الرعية الكهنية . وإطار ممارسة العبادة كان يستخدم في إطار ما يسميه الانكليز «الحكومة المحلية» . وكانت تتطابق هاتان الحقيقتان غالباً في الأرياف . وكانت الرعية تصل أحياناً إلى الانقسام إلى عدة مجموعات أو تضم مجموعة عدة رعايات . وكانت هذه الحالة شائعة في المدن . كانت هذه المجموعات السكانية من خلال الوثائق القديمة للإدارة المدنية (محافظات ، تحقيق المعتمدين) تشير إلى تسمية «رعيّة» . وقد حافظت السلطة الاسقفية على الرعية وتعريفها وتسميتها القديمة بحيث زال الغموض حولها .

Regadio

رغاديو

[مصطلح إسباني]

في الجغرافيا الزراعية - التمييز التقليدي بين الأراضي المروية والأراضي الجافة يظهر بقوة في المناطق المتوسطة . ففي إسبانيا ، يتباين الـ Regadio مع المساحات الشاسعة للـ secano . ويطلق على «regadio» أسماء كثيرة حسب استعمال الأرض : (vega) و(huerta) . . .

Shelf

رفّ صخري

[اصطلاح إنكليزي]

في علم الجليد - أنظر : حاجز جليدي عائم ومجلدة قارية .

Reg

[مصطلح عربي]

في علم أشكال الأرض - (رصيف) ناتج عن ركود الرياح في المناطق القاحلة أو

شبه القاحلة . قد ينشأ الرق من أجذور طمبي . أو من سطح صخري مغطى بطبقة من الحصى موروثه المنشأ أو من أي غطاء جثاتي مؤلف من مواد كبيرة مختلفة الاحجام .

Verglas

رقاق الجليد

في علم المناخ - أنظر : متساقطات **précipitation** .

Agrégat

ركام ، « مواد من عناصر بسيطة »

في علم التربة - شكل أولي لتكوين التربة ، مؤلف من جزئيات معدنية مسلحة بمواد غروانية (طينيات ودبال) . وتتجمع الركامات الأولية بدورها في وحدات تكوينية أكثر أهمية (مثال : حثيرات* ⁽¹⁾) أو عناصر تكوينية .

Éboulis

ركام ، انقاض

في علم أشكال الأرض - طبقة من البقايا الحادة تغطي منحدرًا وترتكز من خلال جاذبية الأرض ؛ وهذا التعبير لركام جاذبية الأرض يبدوا لقيمة له وذلك حسب تنظيم المنحدرات، إذ نلاحظ طبقات ركامية أو أكواماً ركامية في المنحدرات المستوية والمخاريط الركامية في أسفل الممرات التي يحدث فيها تساقط البقايا . تُصنّف المواد الركامية حسب استمرارية وضعها . منها الركام العادي أو ركام جاذبية الأرض الخالصة (ج . تريكارث J. Tricart ، 1968) وهي مسحوبة من أعلى إلى أسفل المنحدر (كتل كبيرة في الاسفل) ؛ أما الركامات الموجودة أو ركام الجاذبية الموجود (في وثيقة تريكارث الثالثة رقم 77 ، 1968)، قد تحصل عملية تصنيف في سماكة الكوم الركامية وذلك بسبب تواجد الثلج (رُكامات ثلجية) أو لأسباب أخرى (سيلان ، انتقال بالرياح) . نلاحظ الركام المنتظم (أ . كاييه A. Cailleux ، 1948) ويطلق عليه أيضاً الركام المتجمّع أو الطبقي (ي . غويليان Y. Guillien ، 1958) .

وقد حصلت المواد الركامية على تسميات محلية شعبية ، وقد نالت جانباً من القبول والاهتمام اللغوي العلمي وان لم تكن محدّدة المصدر أحياناً .

ويطلق على الأكوام الركامية تسمية ركامات صخرية Clapiers وحطامات Casses

في جبال الألب ، وفتاتات ركامية Clapisses في روسيون Roussillon .

Illuvium

ركام أفقي ، مرتشحات

في علم التربة - عناصر غريبة متراكمة في أفق تربة على شكل قشرة أو كتل جامدة .

(1) حثيرات «grumeaux» تعني مادة صغيرة تندخل في تكوين وتركيب الجسم ، مثل الروبة التي تندخل في تركيب مادة اللبن .

Chaos رُكام انحتائي
 في علم أشكال الأرض - تراكم كتل ذات أحجام كبيرة ، (من نصف متر إلى عدة أمتار مكعبة) ناتجة عن انحتات الكتل الصخرية من خلال المواد المتحللة من الرمال والغرانيت أو من جراء تقويض أو إنهيار منحدرات أو جدار مثل (الرُكام الانحتائي في أعالي البرينيه) .

Congère ركام ثلجي
 في علم الأرصاد الجوية - أنظر : ثلج .

Cailloutis رُكام حصي
 في دراسة الرواسب - مصطلح عام يستخدم للدلالة على طبقة من الحصى الملساء ، عموماً هي قليلة السماكة وغير متواصلة .

Colluvion ركام سطحي
 في دراسة الرواسب - ترسبات دقيقة تبقى في موضعها في القسم الاسفل من المنحدر أو عند السفوح من جراء ذوبانها أثناء جريان المياه . عكس الطمي ، الرواسب الخفيفة لا تتلقى سوى عملية انتقال قصيرة . يظهر هذا الترسب الخفيف من خلال التقرع المنخفض في عدة سفوح منحدره .

Clapier ركام صخري
 في علم أشكال الأرض - أنظر : أنقاض éboulis .

Cargneule ركام كلسي دولومي
 في علم وصف الصخور - مصطلح يدلّ إمّا على ركام مسنّن* ذي عناصر كلسية وملطة دولومية ، إمّا على دولوميت* تجويفي يعود إلى الدولة غير المكتملة لكلس وإلى نزع كلسيته لاحقاً .

Breche ركام مسنّن
 في علم وصف الصخور - قضة* مكوّنة من عناصر حادة الزوايا تجمعها مادة لاصقة كالاسمنت . إذا كانت عناصر هذه الكتلة ذات طبيعة واحدة يكون الركام وحيد الأصل ؛ ويكون متعدّد الاصول إذا كانت عناصره ذات طبيعة متغايرة . ينجم الركام البركاني عن تكثّل إسمنتي لمقدوفات بركانية* : مُحم ولوبيات ورماد وغيرها . أما الركام الجليدي (أو تيليت) فهو جرافة* قديمة أصبحت صلبة بواسطة قالب صلصالي . وهناك الركام التكتوني الناتج عن تفتت صخرة ، بتأثير الضرورات التكتونية

(الباطنية) ، عادت شظاياها وتملصت لاحقاً : ويسمى هذا الركام أيضاً ركام الاحتكاك أو المليونيت* . والركامات المسننة الصغرية تتكوّن من عناصر دقيقة الحجم (الحصباء*) .

Coin de glace ركن جليدي
في علم أشكال الأرض - انظر : تربة جمدية .

Calmes équatoriaux ركود استوائي
في علم الأرصاد الجوية - انظر : ضغط .

Anabiose ركود حيائي
في الجغرافية الحيوية - انظر : سبات .

Déflation ركود الريح
في علم أشكال الأرض - انظر : ريحي .

Cendre Volcanique رماد بركاني
في علم البراكين - انظر : قذف بركاني .

Argilolite رماد بركاني
في علم وصف الصخور - رماد بركاني* صلب لونه يميل إلى الحمرة أو البرقشة .
يستعمل بعض المؤلفين هذا المصطلح مرادفاً لكلمة argilite الوارد شرحها .

Saprophyte رَمَام
في الجغرافيا الحيوية - نبات يعيش على الفضلات ويتغذى بالمواد العضوية خلال تفككها : هذه هي حالة معظم الفطريات العليا .

Symbole رمز
في علم الخرائط الجغرافية - 1 - إشارة بيانية ، عددية أو أبجدية ، معطاة لظاهرة تسهياً للدلالة عليها ضمن المساحة التي تشغلها .
2 - تمثيل بياني لغرض أو لشيء بشكل موج ، مختصر أو مخطط ، دون تحديد مطلق لرسمها .

في علم الخرائط التاريخي - لم يكن لرسامي الخرائط ، منذ القدم ، النية في تمثيل طبيعة بلد (جبل ، غابة ، مستنقع) بامتدادها بإشارات رمزية : على الأكثر ، 3 أو 4 كتل تراب أو قمة ، أشجار ، أحياناً نبتة واحدة للكرمة تدل على أن هذه الأراضي هي

جبلية أو غابية أو مزروعة كرمة .

إن التطورات التي شهدتها علم الطبوغرافيا هي التي أدت تدريجياً ، خلال القرن الثامن عشر ، إلى إدراك وفهم الوصف الكمي والدقيق لاشكال الأرض وغطائها النباتي . إن لوناً أو رمزاً مثقباً يغطي كل المساحة الجبلية أو المشغولة بالغابات أو المستنقعات أو الكرمة كما في الخرائط الحديثة .

- الترميز Symbolisation : إعداد الرموز ، نقل المعلومات بشكل رموز .

Signe conventionnel

رمز إصطلاحي

في علم الخرائط - رسم مركز في موضعه الحقيقي على الخريطة ، مسهلاً لتحديد هوية شيء لا تسمح مساحته الصغيرة بالنسبة للمقياس بتمييزه (C.F.C) .
إن قياسات الرسم يجب أن تكون كافية لمعرفة بسهولة ، ومحدودة أيضاً قدر المستطاع حتى تقلل من الخلل في المساحات .

(تاريخ علم الخرائط - فرضت هذه التسمية من خلال توجيهات هيئة 1802 .
كان يقال في علم الخرائط القديم : إشارة ، علامة ، ملاحظة ، طابع .

إن تاريخ الرمز يمتزج مع تاريخ علم الخرائط .

إن رسم السواحل البحرية ، الأنهار والسواقي يأتي في الطليعة ، بينما رسم الطرقات على أنواعها تظهر غير مترابطة . يتعلق بشكل وافر بالمقياس أو بطبيعة المستند : تظهر بانتظام على الخرائط الطبوغرافية ، نادرة على الخرائط الأخرى ، غالباً ما تكون مصحوبة بالمسافات منذ ظهور الخرائط الرومانية وفي القرون الوسطى . في القرن الرابع عشر ، إهتم رسامو الخرائط الايطاليين بالطرقات أكثر من معاصريهم الأجانب ، في القرن الثامن عشر ، عكف الانكليز على إظهار طبيعة طرقاتهم المحاطة بالسياجات ، والمفتوحة على الأراضي البائرة ، بينما إهتم الفرنسيون بطبيعة أرض طرقاتهم . إن رسم الاقنية كان ، لزمان طويل ، الشغل الشاغل للايطاليين قبل وضعه بشكله النهائي من قبل الهولنديين .

إن الدراسة المقارنة لرموز الامكنة أو كما يقال موضعهم (المدن ، الابريشيات ، القصور ، الاديرة . . .) أبدت ، في القرن الخامس عشر وحتى القرن الثامن عشر ، تطوراً واضحاً في جميع البلدان والتي تتناسب مع جهود تحديد مفاهيمها . لكن الأغراض منها كانت مختلفة . صورت الخرائط الانكليزية ، منذ القرن السادس عشر ، عدة رقع من الأراضي تتناسب مع نمو التسييجات في مهد Tudors ، والتي تم حقول القتال

والآثار الرومانية ومؤخراً الآثار الوطنية .

إبتكر رسامو الخرائط الألمان ، منذ القرن السادس عشر رموزاً حاذقة لتمييز نماذج التجمعات والمدن بإظهار خصائصها الدينية (إنجيلية أو كاثوليكية ، hussite أو بابوية) ، ولتمييز الاستثمارات المنجمية ، الملاحات ، المياه المعدنية والأنشطة الصناعية .

إن العادة التي وجدت أصبحت تنمو خلال القرون التالية بإضافة العديد من الرموز التي تختص بشتى الاعمال الصناعية المتعلقة بالطاقة المائية . أما علم الخرائط الفرنسية فأتضح أنه على العكس ، فقير جداً بالرموز الصناعية ؛ فهو يقتصر في أغلب الأحيان على المطاحن ، ومحددات إضافة كلمة كاملة أو مختصرة : حدادة ، معمل ورق . . . لكنه اعتمد ، على العكس ، بدءاً من لويس الرابع عشر مجموعة رموز للجغرافيا الادارية .

من خلال التنوع ، شهدنا تطوراً للرموز . ولدت الرموز من تعميم مبسط للرسوم التمثيلية أولاً . إن عمل التعميم المستور ، ساعده تطور الخريطة المحفورة ، ألغى التفاصيل المرئية واستبدالها برموز اصطلاحية : هكذا خفض رسم القعر بأبراجه المتعددة إلى رسم الراية التي ترفرف فوقه ، ومن المعبر إلى الجسر المعلق ، لكن مع الاهتمام بحفظ قدرة الایحاء للرمز . لذلك كان يرسم بالارتفاع ، وذلك بإنقاص الشكل التمثيلي لمدينة ، قرية ، قصر ، مطحنة على المسطح الافقي للخريطة . هذه الرموز واضحة وتدل على هدفها من تلقاء نفسها .

مع ذلك ، ومنذ نهاية القرن السابع عشر ، ظهر ميل إلى الرؤيا بالاسقاط الأفقي وباستبدال الاصطلاحات المرسومة برموز هندسية ؛ كانت هذه نتيجة تطور النشاط الطبوغرافي للمهندسين العسكريين وارتباطها بانتشار الطرق الرياضية في الحياة .

إن الكتابات استعملت بسرعة كرموز اصطلاحية حقيقية تساعد على معرفة الاماكن والاشياء الممثلة وتدل على أهميتها النسبية . وتظهر أنها خضعت لقوانين صارمة هي قوانين العين والفكر الغربيين لأنه منذ استنباطها ، أشكلها وهيبتها لم تتغير إطلاقاً .

لتخصيص رموز غير متمايزة بشكل كاف ، عمد الجغرافيون لاشارات مكتوبة شرحوها فيما بعد (رأس ، جبل ، نهر ، غابة ، قصر ، مقاطعة ، أبرشية . . .) . منذ القرن السادس عشر ، استبدلت الكلمة أحياناً بأخرى مختزلة أو بالحرف الأول منها ، من هنا حل الرمز مكان الكلمة : L (بحيرة) ، S (بحر) .

إن دراسة الرموز المستعملة من قبل رسامي الخرائط القدامى ، أبدت ، أخيراً ،

تطوراً ملحوظاً نحو توحيد معين . إنها ليست نتيجة لاصطلاح دولي ، بل وليدة إرادة واحدة ، منتشرة بواسطة أوروبا ، وهي الدلالة على المعطيات الجغرافية برموز ذات معنى سهلة معرفتها . وقد اقتبس رسامو الخرائط هذه الرموز في شتى أنحاء العالم . بعض المؤلفات ، كمؤلف بوشوت ، Buchotte ، Les régler du dessin ، (1721-1754) الذي عرف واستعمل في عدة بلدان ، ساهم في هيم وتوحيد هذه الرموز . لكن لم يكن هناك أية قواعد موحدة . فكل خريطة لها شكلها الخاص والرموز الاصطلاحية تغيرت أحياناً في الأجزاء المختلفة للمجموعة نفسها .

عقدت هيئة فرنسية 1802 وقررت أن « كل أشياء المساحة يجب أن تمثل دون استثناء ، بعملية إسقاطهم أفقياً ، وذكر تفاصيلهم بقدر ما يسمح مقياس الخريطة » . هذه العبارة أدخلتهم في مجال الرموز الاصطلاحية . فقد وضعت هذه الهيئة لوائح كاملة بالرموز الاصطلاحية . « إن الرموز المرسومة حسب مبدأ التصوير المقتصر على الأسقاط الأفقي ، تحتوي على جميع أنواع الزراعات والمساحات المغطاة بالماء ، الأمكنة المسكونة والأبنية من كل الأنواع ، إشارات مختلفة خاصة بالمنشآت العسكرية والادارية ، مجاري الماء ، الأبنية ، الطرقات ، سكك الحديد ، الحدود الادارية ، مختلف الخصائص العائدة لدراسة المياه والمناجم . . . وأخيراً نماذج الكتابات بالاحرف الاستهلالية والروحانية المستقيمة أو المائلة ، كذلك نماذج الارقام الرومانية والعربية » .

هذه المبادئ وحدت الرموز الاصطلاحية المستعملة على الخرائط (أنظر دينفيل ، لغة الجغرافيين ، باريس ، 1964 ، Voir, F. de Dainville, le langage des géog- raphes, Paris, 1964) .

لائحة الرموز الاصطلاحية . لائحة تمثل وتصف الرموز الاصطلاحية أو مصطلحات خريطة أو مجموعة خرائط وتستعمل لتنفيذ هذه الخرائط أو لقراءتها) .

Sable

رمل

في علم وصف الصخور - صخرة رسوبية غير متماسكة مؤلفة من حبات يتراوح طول الواحدة منها بين 2 ملم و20 ميكرون . يصنف الرمل حسب تركيبه المعدني (الرمل الكوارتزي ، الغلوكونيتي ، الفلدسباتي . . .) أو حسب الكائنات الموجودة فيه (رمل مرجاني ، رمل صديقي . . .) أو حسب أصله وترسبه (رمل بحري ، نهري ، ريحي ، محيطي) .

في علم دراسة الرواسب - جزء مؤلف من حبيبات إحدى الرواسب وجزئياتها تتراوح بين 2 ملم و20 ميكرون . تميز الرمل الكبير والتي حبيباته تتراوح بين 2 ملم

و500 ميكرومتر والرمل الناعم بين 500 ميكرومليمتر و20 ميكرومتر .

Arène-Compayré-Gore

رمل صلصالي

في علم أشكال الأرض - صخر ظاهر التبلر ذو كثافة رملية من خلاله نعرف المكونات المعدنية لصخرة بلورية أو صخرة بلورية التركيب ؛ الغرانيت ، الديوريت ، الأوفيت ، تعطي رمالاً صلصالية بواسطة الاتحاد مع الماء أو تحوّل أحجار الطلق (ميكا) والفلدسبات وسليكات الحديد والمانغنسيوم .

نسَمي ترمّل arénisation هذا النمط من التفكك . نتجنّب كلمة gore التي كانت تعني رمالاً صلصالية وفي نفس الوقت صخرة صلصالية متماسكة مركّبة من الكاولين والميكا البيضاء والكوارتز وكلها تشتت من صفائح طباشيرية التركيب أو رماد بركاني قديم ومتحوّل .

يمتد الترمّل أو التحوّل إلى رمل على طول التفسّخات الصخرية وفي الأجزاء الكثيرة التشقّق تاركاً كتلاً صخرية سليمة ذات أشكال مستديرة : الكرات boules وهي مركبة من (الغرانيت بشكل أساسي) . إن ظهور هذه الكرات من جراء إزالة الرمل الصلصالي الذي كان يغلفها يعطي « ركامات انحتاتية * Chaos » يطلق عليها تسمية كومبيرية Compayrés في جنوب غرب الرصيف الأوسط الفرنسي . ونخص كلمة تور* Tor في التراكم غير الانحتاتي حيث نرى شبكة التفسّخ الصخري التي تسمح بتفكك الكتل .

Run-Rig

رن - ريغ

في الجغرافيا الزراعية - إن الرون - ريغ (إسكتلندا) أو الرون - دال (إيرلندا) هو نظام قديم للتوزيع المرحلي للأراضي بين سكان القرية . الملكية الخاصة بالمعنى الدقيق لا توجد ، كل شخص يحق له حصة معينة يتغير مكانها عند كل عملية إعادة توزيع . وقد أزيلت آخر آثاره فقط في القرن العشرين في المساكن الزراعية الفقيرة والمعزولة في الريف السلتي .

Rendzine

رندزينا

[مصطلح روسي]

في علم التربة - نوع من الأتربة الكلسية (غنية بالكالسيوم أو المانغنيزيوم) ، تطوره يتأثر بعوامل غير مناخية ودائماً على صخور أساسية كلسية . الرندزينا النموذجية هي في العادة قليلة السماكة ، فيها كثير من الحصى (بقايا الصخرة الأم) ، وتوجد في

الركام وعلى أية إنحدارات . مقطوعها من نوع AC . لون المستوى A هو قاتم ، كثير الحصى ، بنيته كثيرة الحبوب . الأس الهيدروجيني PH مرتفع (5,7 - 8) ، تركيبة المصاص مشبع ، (المواد العضوية Hummus) كثيرة من نوع (الدبال الحبيبي الكلسي ، أكثر من 4% من المساحة .

يمكننا تمييز أنواع عديدة :

- رندزينا أساسية متجددة دوماً بواسطة التحات ، فقيرة بالمواد العضوية وليس لها بنية واضحة ؛

- رندزينا رمادية ، غنية بالكلس وفقيرة بالمواد العضوية (في شامباني) ؛

- رندزينا حمراء ، موجودة على تربة حمراء فقيرة (الجلب الأسود،) .

إن الرندزينات التي تكون غالباً قليلة السماكة وحصوية ، تشكل بيئة جافة وغير مناسبة للنباتات نظراً لعدم وجود احتياطات مائية . فضلاً عن ذلك إن زيادة الكالسيوم يمكن أن تولد عائقاً في امتصاص بعض العناصر المغذية (كلوروز حديدي أو مانغيزي) .

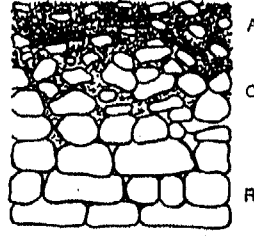

رسم رقم 26 - مقطع رندزينا

Sédiment

رواسب

في علم دراسة الرواسب - ترسبات أصلها حتاتي ، كيميائي أو عضوي مصدرها التفكك الميكانيكي أو الكيميائي للصخور الموجودة ، وترسب المواد الذائبة في الماء أو تراكم المواد العضوية في بيئة قارية أو بحرية . إن الرواسب تعطي صخوراً رسوبية بعد تصخرها . نصنف الصخور الرسوبية إما من حيث أصلها (صخور حتاتية ، عضوية ، كيميائية) ، إما حسب تركيبها الكيميائي (صخور صوانية ، صلصالية ، ملحية ، مكربنة) أو حسب بيئة ترسبها .

تنتج الرواسب القارية عن تفكك صخور اليابسة : مصدرها حتاتي ويمكن أن

تنجم عن عوامل تآكل مختلفة : نهريّة (طمي alluvins) ، جليديّة (جرافات جليديّة moraines) ، ريحيّة (اللوس Loess) . يمكن لسحنات الرواسب البحريّة أن تكون شاطئيّة (وحول) ضحلة (وحول ، رمال ، رواسب عضويّة) أو محيطيّة (وحول ناعمة) . هذه التكوينات امصدرها أرضي أو عضوي .

(علم دراسة الرواسب Sédimentologie) : علم يدرس تركيب الرواسب والعلاقات الموجودة بينها وبين البيئات التي تكوّنت فيها . إن الطرق المختلفة المستعملة في علم دراسة الرواسب تهدف إلى إعادة رسم المراحل التي مرت على هذه الرواسب منذ تكوينها : الأصل ، طريقة النقل ، مكان الترسيب ، تبدّلها وتغييراتها .

Galerie Forestière رواق غابي

في الجغرافيا الحيويّة - شريط غابي يمتد على المجاري المائية الطارئة على أماكن غير محرّجة ، وخاصة مناطق السفانا . مرادف : ممر غابة forêt-galerie .

Rubrozem روبروزم

[مصطلح روسي]

في علم التربة - فصيلة من الأتربة حسب التصنيف الروسي ، يذلل على تربة حمراء من النوع المتوسطي ، الحديدي ، المداري أو متساوي العضوية .

Rudite روديت

في علم وصف الصخور - صخرة حثائية تتعدى عناصرها 2 ملم . سهلة التفتت ، مؤلفة من كتل* ، وحصباء* وحصى متصلبة ، إنها قضة* .

Calendrier agricole روزنامة زراعية

توزيع العمل الزراعي خلال سنة زمنية . يسود هذا المفهوم أوساط الجغرافيين إذ يحدّد « أنماط الحياة » و« الأعمال والأيام » في المناطق الزراعية التقليدية (هذا ما جاء به جان برينز من خلال دراسته لمنطقة الفال أنيشية في سويسرا الألبية) . وحظي توزيع العمل الزراعي باهتمام كبير من قبل علماء الاقتصاد الريفي والجغرافيين حتى في مناطق الزراعات الحديثة : حيث يوجد دائماً « نقاط للعمل » و« فصول جافة » في النشاط الزراعي المتطور .

Parc روضة ، بستان

في الجغرافيا الحيويّة - تكوين نباتي منخفض ، معشوشب عموماً ، مغروس بأشجار مبعثرة أو على شكل مجموعات . أنظر : سافانا .

Rond-mat

رون - مات

في دراسة الرواسب - أنظر : مغلول .

Irrigation

ري ، سقي

في الجغرافيا الزراعية - مجموع الطرق والأساليب التقنية المستعملة لتزويد النباتات المزروعة بكمية المياه الضرورية لنموها أو لتحسين مردودها أو نوعيتها عوضاً عن إنقطاع أو عدم كفاية التساقطات الجوية . يعتبر الري ضرورة لتأمين المياه إلى المناطق الجافة حيث الجفاف يؤدي إلى إستحالة الحصول على القطاف : فهو إذن العامل الأساسي لاستعمار التربة وغزو الأراضي البكر . قد يؤمن الري المياه على مدار السنة (الواحات) أو خلال الفصل الجاف في المناخات المدارية ، أو يصحح عدم الانتظام للتساقطات سنوياً أو فصلياً مثل (مناخات الهند وحوض البحر المتوسط) . يسمح الري الفائض أو الإضافي بزيادة كميات المياه في التربة ومعها زيادة المحاصيل خلال سنة واحدة وتحسين المردود ونوعية النضوج وهو مقدمة لادخال نباتات جديدة في الدورة الزراعية خاصة في مناطق البحر المتوسط والمناطق المعتدلة الأخرى .

تتبدل التقنيات المستعملة وذلك وفقاً لمصدر وطبيعة المياه : حفظ مياه الأمطار والفيضان ؛ جريان بواسطة الجاذبية أو الموجة ؛ التحويلات ابتداء من مجاري المياه أو الخزانات الطبيعية أو الاصطناعية ، صرف أو رفع المياه الجوفية . وعملية التوزيع للانسكاب أو الجريان بالسقاية أو الرش .

من خلال مجموعة الاجراءات البسيطة والمعقدة التي وضعت ، ينتج الري مجموعة عمليات تتعلق بالأراضي والتقنيات الزراعية والسكن والتوزيع السكاني : يطرح المشكلة الكاملة للتنظيم الزراعي والتحول في الاقتصاد الاقليمي ، وطرق ومستوى عيش الفلاح ، والبنيات العقارية وتوزيع الأراضي والمشهد الريفي . تشكل دراسته الأساسية والوظيفية أحد الفصول المهمة في دراسة تنظيم مساحة الأرض . ويطرح الري إضافة إلى ذلك أحد أكبر الحلول العالمية لمشكلة الجوع ومشكلة البلدان النامية . يتعرض للمشاكل التقنية والمالية (تكاليف ومردود العمليات ، الاختيار بين كبر أو صغر الطاقة المائية) مشاكل نفسية واجتماعية (عوائق وحواجز في المجتمعات الريفية البطيئة التطور ، ضرورة البرامج المتعلقة بالتربية والصحة للشعوب) .

ضمن هذا العنوان ، تتصل الجغرافيا بعلوم الطبيعة وعلوم الانسان ، وهي قد تساهم بفعالية في دراسة هذه المشاكل ، وغالباً ما يكون من الضروري مساهمة علماء الجغرافيا في عمل الفرق المنتظمة .

Drainance

ري بالعبارة

في علم المياه - تدفق المياه ، باتجاه عامودي مميّز في وسط مائي إلى وسط آخر عبر طبقة شبه ماصّة وهو الري تحت الأرض . أما تضرّيف المياه* السابقة فهو كناية عن الري السطحي أي على مستوى الأرض بواسطة الشبكة المائية* الطبيعية أو الاصطناعية .

Ria

ريا ، مصبّ عريض

[مصطلح إسباني]

في مورفولوجية السواحل - أنظر : مصب estuaire .

Bora

رياح البورة

في علم الارصاد الجوية - أنظر : فونة .

Easterlies

رياح شرقية

[مصطلح إنكليزي]

في علم المناخ - رياح شرقية مدارية أو رياح الصبايات .

Contre-alizé

رياح الصبايات المعاكسة

في علم الأرصاد الجوية - أنظر : صبايات .

Westerlies

الرياح الغربية ، الغربيات

[مصطلح إنكليزي]

في علم المناخ - رياح غربية في المناطق المعتدلة . ليس لهذا التعبير الانكليزي مقابل سهل في الفرنسية : فريخ الشمال وريخ الجنوب في بريطانيا تهب من القطاع الغربي ولكن مع سلك شمالاً أو جنوباً .

Étésien

رياح موسمية

في علم الأرصاد الجوية - أنظر : الصبايات .

Vent

رياح

في علم المناخ - حركة الهواء باتجاه أفقي . تقاس سرية الرياح بواسطة الميرياح (الانيمومتر) . إن مرياح الدوران مرقم بالنسبة لسرعة دوران المروحة ، أما مرياح الضغط فيعمل بالنسبة للضغط الذي يقوم به الرياح على لوحة متحركة . تقاس سرعة الرياح « أو قوة الرياح » بالامتار في الثانية (m/s) ، كيلومترات في الساعة (km/h) أو بدرجة بوفور degreBeaufort (مقياس مرقم من 1 إلى 8 مستعمل في البحرية

(الشراعية) . يراقب إتجاه الريح بدوارة الهواء وهي جهاز دوران يعمل فوق دائرة مرقمة تدعى دوارة الرياح ، أو بواسطة كيم البرياح وهي أسطوانة من القماش مفتوحة على الطرفين مستعملة في المطارات .

إن سرعة الريح هي نتيجة قوى ثلاث مسماة : ريح ممال (متناسبة مع الممال البارومتري) ، قوة دورانية أرضية (تعود إلى دورة الأرض حول نفسها وتأثير كوريوليس Coriolis الناتج عنها) وقوة دورانية Cyclostrophique (قوة نابذة تؤثر خاصة على الرياح الاعصارية ذات المدى الكبير) . في العروض الوسطى (30 إلى 70 درجة) حيث القوة الدورانية ضعيفة بالنسبة للقوتين الأخريين (مراكز عمل ذات قطر كبير ؛ قوة كوريوليس مرتفعة بسبب الموقع من خطوط العرض) ، نسمي ريح الممال الريح التي تحسب سرعتها إذا أخذنا بعين الاعتبار الممال فقط ، والريح الدورانية الأرضية هي التي سرعتها محسوبة بالنسبة للممال ولقوة كوريوليس . الممال البارومتري هو الفرق في الضغط المعبر عنه بالميليليار ، مقاساً على خط عامودي لخطوط تساوي الضغط ، بين نقطتين المسافة بينهما درجة طول واحدة (حوالي 111 كلم) .

إن الريح الكاتاباتيية هي ريح مسرعة بالنزول إلى الورا أو بعد تضاريس معينة (ريح من نمط الفونة* ، رياح المجلدات القارية) . العاصفة هي مرحلة من الرياح العنيفة (أكثر من 60 كلم / ساعة) ؛ الاعصار تكون رياحه أكثر عنفاً (أكثر من 90 كلم/ ساعة) ، يدعى التعبير الأخير أحياناً بالاعاصير* المدارية . إن عمود الماء هو نظام دافع نحو المركز للرياح الاعصارية مع حركة صاعدة عنيفة في المركز ، قطره ضعيف (بضعة هكتومترات وأقل) ، وبإمكانه سحب الماء والأشياء الصلبة (رمل ، نباتات ، أسماك ، صفادع ، الخ . . .) . في المناطق الصحراوية ، تخلط عاصفة الرمل (السموم ، الهبوب في الصحراء الكبرى) على ارتفاعات كبيرة (2 إلى 3 كلم) أكثر من الريح الرملية (عدة دكامترات) ، على الساحل ، نسمي الرياح المتدفقة التي تدفع مياه السطح باتجاه الشاطئ ورياح الانحسار التي تبعتها عن الشاطئ (أنظر : تيارات بحرية) . تتوافق الرياح مع انتقالات للهواء ، نتيجتها العامة تدرس تحت إسم الدورة الهوائية العامة ؛ والتي تتألف من تدفقات دائمة أو فصلية . التدفق هو نتيجة فصلية أو سنوية للرياح في منطقة أو مجال مناخي . توجد تدفقات هاجرية متجهة من الشمال إلى الجنوب أو من الجنوب إلى الشمال (الرياح الموسمية* في الصين واليابان) وتيارات مناطقية موجهة غرب - شرق (Westerlies* ، الرياح الموسمية الإستوائية) أو شرق - غرب (الصبايات*) . فوق المحيطات الكبرى ، تنتظم دورات خلوية حول المناطق الاعصارية المعاكسة المدارية وتتميز بتدفقات مناطقية وهاجرية راسمة حلقات حول

مناطق الضغط المرتفع . إن الدورة المناطية السريعة التي تسيطر فوق الطبقة الجوية Péplos تسمى الدورة الكوكبية (خريطة 6) .

خريطة رقم 6 - دورة خلوية على شمالي الأطلسي (رسم عام)

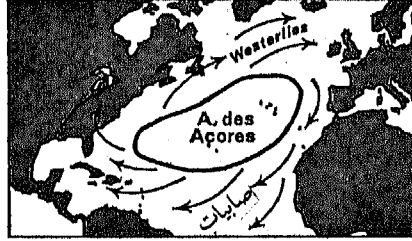

إن الرياح العنيفة الموجودة في مكان محدود من الفضاء ، قليلاً تحت الفاصل السفلي* تسمى النفاثات أو التيارات الدافقة . [المصطلح الانكليزي : Jet-Stream] . في الدورة الحرة ، يكون التيار المناطقي سريعاً وقليل التعرّج ، في الدورة المقللة ، يترك التيار المناطقي المكان لتيار هاجري : تكون الدورة الهوائية عندئذ أكثر تعرّجاً (خريطة 7) .

خريطة رقم 7 - حصر الدورة المناطية
(التحرك الجوي الغربي مسدود في شمالي الأطلسي)

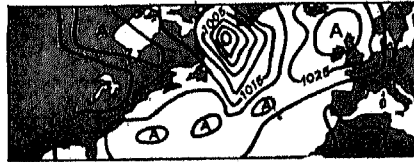

إن لائحة الرياح المحلية طويلة جداً لا يمكن ذكرها هنا . انظر : صايبات ، فونة ، جبهة ، خماسين ، سيروكو ، الخ .

Trade wind

الرياح التجارية

[اصطلاح إنكليزي]

في علم الارصاد الجوية - انظر : الصايبات .

Marin

رياح جنوبية شرقية

في علم المناخ - رياح جنوبية أو جنوبية شرقية في حوض المتوسط الفرنسي .

Suroît ou surouet ربح جنوبية غربية ، سورويه
في علم المناخ - أنظر: الريح الغربية .

Chamsin ربح الخماسين
في علم المناخ - أنظر : خماسين .

Bise ربح الشمال
في علم الارصاد الجوية - ربح شمالية باردة ، أو شمالية شرقية في البلاد الفرنسية شمال شرق اللوار Loire . تهب ربح الشمال غالباً جافة وتكون داكنة وملبدة بالغيوم . وتطلق كذلك هذه التسمية في وادي الرون Rhône وأيضاً في أورانج Orange . وعند أسفل الوادي يطلق على هذه الريح تسمية جديدة هي ربح « المسترال » Mistral .

Noroet, Noroît, Norouet ربح الشمال
في علم المناخ - أنظر : إعصار .

Tramontane ربح الشمال ، ترامونتانا
في علم الارصاد الجوية - ربح شمالية تهب على أطراف البحر المتوسط بين الرون والبيرينييه أنظر : فونة .

Chinook ربح الشينوك
في علم الارصاد الجوية - ربح قوية حارة وجافة تهب من الجبال الصخرية باتجاه السهول الأمريكية والكندية .
أنظر : ربح الفونة .

Selusion ربح قوية
في علم الارصاد الجوية - التمام يترك ، بعد النقطة المثلثة ، كتلة هواء حارة على سطح الأرض معزولة في الهواء البارد . أنظر : إعصار .

Mousson ربح موسمية
[في الانكليزية : monsoon ؛ في الألمانية : monsun ؛ وفي الاسبانية monzon]
في علم المناخ - ربح جنوبية غربية تهب صيفاً في المحيط الهندي . وقد انتشرت هذه الكلمة شيئاً فشيئاً وأصبحت :

- 1 - ربح فصلية متعاقبة من المحيط الهندي : ربح موسمية صيفاً (في الجنوب الغربي) و ربح موسمية شتاءً (أو ربح الصايبات في الشمال الشرقي) .
- 2 - ربح فصلية متعاقبة في جنوب شرق آسيا من الهند حتى اليابان .

- 3 - فصول تهب خلالها هذه الرياح .
 4 - امتداد متعاقب بطريقة فضلية في مناطق أخرى من آسيا .
 5 - إمتداد إستوائي غرب وجنوب غربي إفريقيا الغربية ، حيث تحل مكان رياح الصبايات أو الحرمتان أثناء فصل الامطار .
 أنظر خريطة رقم I .
 وقد طبقت تسمية الرياح الموسمية في طبقات الجو على الامتداد المناطقي الانعكاسي الفصلي والظاهر في خطوط الارتفاع .
 وكان قد أطلق هذا التعبير (بـ . بيديلابورد P. Pédelaborde ، 1958) على كل الرياح وامتداداتها المتعاقبة التي لا تشمل جنوب شرق آسيا . وهي مناخات تتميز بتعاقب فصلي لدفق جاف وبارد ودفق ممطر وحرار . أنظر : حار ، بنغالي ، كتونوي ، صيفي .

Éolien

ريحي

في علم أشكال الأرض - صفة سيرورات وأشكال تتدخل فيها الرياح : تحتات الرياح ، مستودع ريحي [في الانكليزية : aeolian أو eolian ؛ وفي الألمانية : äolische أو wind-] . تقتلع الرياح المواد السهلة التفتت والجافة : وهذا ما يعرف بركود الرياح (ج . ولتر Das Gesetz der Wüstenbildung, 1900 J. Walther) ؛ إن تدرية الرياح هي عملية ركود انتقائية ، تترك في الأرض بقايا تتجاوز طاقة الرياح التحريكية للمواد الدقيقة الناعمة . يكون نقل الرياح إما بتعليق المواد في الهواء (حبيبات من 0,08 إلى 0,10 ملليمتر) ويُنْتِج الرياح الرملية أو العاصفة الرملية (أنظر : ربح vent) ، وتكون ظاهرة دائمة ، أو بالانتقال القفزي (حبيبات حتى 0,2 إلى 0,5 ملليمتر) ؛ حيث ترتفع هذه الحبيبات عدة سنتيمترات عالياً وتسقط من جديد في أماكن أبعد ، أو بالدحرجة على الأرض . يشكّل القفز والدحرجة الانحراف الريحي (مجموعة التنقلات في أدنى الطبقات الجوية) . أما الحبيبات الصلبة التي يجذبها الانحراف الريحي فتتأثر تحاثاً خاصاً يعرف باسم التآكل أو البلى وتحدث تحولاً لسطح الصخور المترابطة : تغير بفعل الرياح . تتوزع أشكال النمط الريحي إلى فئتين : أشكال متراكمة أو منقولة أو كشانية وأشكال حانة . نحدد من بين الأشكال الحانة : الiardنغ : مجموع الذروات والاثلام والزيبارات : الأوتاد المتطاولة التي حملت أو تحمل شجيرات محفورة في المواد المقاومة قليلاً (الصلصال والحجر الرمي) ، والصخور الفطرية التي تتميز بقاعدتها الضيقة أكثر من قممتها . أما الأحواض المائية - الريحية أو أحواض الركود فهي عبارة عن منخفضات دائرية (يتراوح قطرها من بضعة دكاتمترات إلى عدة كيلومترات) تقوم

الرياح فيها بحمل المواد الدقيقة الناتجة عن التفتت المحلي للصخور المترابطة أو المحمولة عبر المجاري المائية . ونذكر من الأحواض الراكدة أحواض الدايات Dayas [مصطلح عربي] في المغرب ، والصّائنات pans ، والفليز Vleys [مصطلح افريقي] في كلاهاري .

أما الحصى المتغيرة بفعل الريح ذات السطح ذي الثقب فتظهر غالباً واجهات وأقماً : مثلثة الأوجه وتعرف في الألمانية باسم dreikanter ، وفي الانكليزية باسم ventifacts .

Richter (versant de) ريختر (منحدر)
في علم أشكال الأرض - أنظر : منحدر versant .

Régozol ريغوسول
في علم التربة - تربة قليلة التطور ، غير مناخية ، مصدرها عامة التحات ، مقطوعها C(A) أو CR - أو أنها رسوبية الإصل . بعكس الـ (ليتوسول Lithosols) ، فإنها تتكون على صخور لينة (اللوس ، الصلصال . . .) تعيش فيها جذور النباتات .

Rural ريفي
في الجغرافيا الزراعية - الجغرافية الريفية تدرس الريف Campagne وليس فقط الزراعة . إن معنى كلمة « ريفي » هو أكثر شمولية من « زراعي » . إن السكان الريفيين يشملون الذين يعيشون من الزراعة ولكن أيضاً التجار والعمال ، والمتقاعدين الذين يعيشون في الريف . إن المنطقة الريفية ليست فقط منطقة نشاطات زراعية ولكن أيضاً منطقة الصناعة الريفية ، الحرف الريفية ، السياحة الريفية ، الخ . . . في الارياف المتحضرة ، تزداد أهمية القطاع الريفي المفصول عن الزراعة ، مع الوقت ، بينما السكان الزراعيون يميلون إلى النقص وكذلك المساحة الزراعية كلياً . التحسين الريفي يجب أن يأخذ بعين الاعتبار هاتين الحقيقتين .

Campagne ريف - حقل
كلمة لها مفهومان : الأول عام والثاني خاص . .

I - الريف ما يقابل المدينة . الأعمال في الريف هي أعمال زراعية . و« للأرياف الانكليزية مفهوم يختلف عن الريف ، أما في البلدان الافريقية فللكلمة دغل (brousse) معنى قريب للريف .

II - الحقل ؛ مشهد الحقول الواسعة ، يتقابل مفهوم الحقل Openfield مع مفهوم الحريج .

Rio

ريو ، نهر

[مصطلح إسباني]

في علم المياه - نهر دائم الجريان .

Riviera

ريفيرا

إسم مشتق من الاسم الجغرافي للشواطئ الإيطالية على خليج جنوى وتدل على ساحل بمنأى من تقلبات الجو (الرياح الباردة ، الرياح المطيرة) وصالح للزراعات الحساسة - الأشجار المثمرة ، الحمضيات ، الأزهار - وللسياحة خاصة على الشواطئ المتوسطة : ريفيرا نيس ، . . .

ز

Visiteur

زائر

في الجغرافيا البشرية - أنظر : سياحة .

Éphémère, éphémérophyte

زائل ، وقتي

في الجغرافيا الحيوية - أنظر : شكل حيوي .

Zadruga

زادروغا

[مصطلح صربي]

في الجغرافيا الزراعية - تجمع عائلي عند سلافي الجنوب ، نمط من « العائلة الكبرى » يحتوي : الاصول ، الفروع ، الاقرباء ، محققة ، كما في « التجمع الخفي » الفرنسي ، شكلاً من الاستثمار الحقلية ، المتميز بعدم قسمة الأراضي المتحدرة من قطعة واحدة ، بتوزيع العمل والمداخيل بين أعضائها أو الأسر التي تؤلفها ، بمشاركة المسكن ، بالادارة المسلم بها للرئيس ، البطريك أو الجد الـ starjesina ، بتجمع العادات والتقاليد التي يعبر عنها بـ فلكلور زاهر ، بممارسة العيد السنوي لشفيع رئيس العائلة ، la slava . انتشرت الزادروغا في معظم أنحاء البلقان ، خاصة عند الصربيين والبلغاريين . واختفت باكراً عند السلوفين . أشكال مشابهة وصفت عند الـ valaques ، الرومانيين وخاصة عند الألبانيين حيث بقيت حتى في السنوات التي تلت الحرب الأخيرة . تأخذ بالسلافية أسماء مختلفة حسب المناطق . آثارها في الجغرافيا واضحة جداً في علم أصل الاسماء (ألقاب بـ « يتشي » ici ، أي أبناء . . .) في شكل المساكن (الكفر العائلي) ، ميثمة البيوت القديمة كبيرة القامة والتي يمكن لبعضها إيواء عشرات الأعضاء كـ Kula الألبانية . يعتقد بعض الكتاب أن العادات الجماعية القديمة لا تزال موجودة في التجمعات (تعاونيات ، البلدات اليوغسلافية) والتي يعود لها فضل إنشائها .

زاوية الاجتلاب

Coude de capture

في علم اشكال الأرض - أنظر : إجتلاب Capture .

زبد

Écume

في علم المحيطات - تكتل قد يدوم طويلاً أو قليلاً من فقائيع الهواء على سطح البحر ، ناتج عن تدفقات* ، لا سيّما في أثر السفن الماخرة . ويسهل بوجود مواد عضوية مذوبة (غرويات) ، أس هيدروجيني قلوي ، وفارق كبير في الحرارة بين الهواء والماء .

زجاج بركاني

Verre volcanique

في علم البراكين - صخرة في وقت تصلبها حيث لم تسمح البرودة السريعة بتشكيل بلورات . السيج obsidienne هو زجاج مثالي . عندما تكون للصخرة بنية تجويفية ، تسمى خفان ponce لا يجب المزج بين الخفان والحمام* البركانية Scorie

زحف المواد

Reptation

في علم أشكال الأرض - أنظر : منحدر versant .

زُحْل

Charriage

في علم الحركات الباطنية - ظاهرة تكتونية وبنوية تميّز السلاسل الجبلية القعرية وترجم بوضع طبقات مغتربة على قاعدة أصلية متوطنة . فالطبقة هي مجموعة من الأراضي المتحركة من مكانها الأصلي أو جذرها . تستريح على ترات ثابتة في موضعها الأصلي . إن الاتصال بين هاتين الطبقتين يُدعى السطح الزاحل : وهي منطقة تتميز بظواهر الترقيق والتفتيت . إن القسم الأمامي من الطبقة يحمل تسمية مقدمة الزحل . تنزلق الترات الزاحفة نظراً لوجود أساسها في طبقة لينة ، مألحة* عموماً ؛ ولزجة ولذا يطلق عليها : طبقة الصابون . وخلال تقدم هذه الترات تتغير وتنحني وتتحطم إلى مجموعة قشور متداخلة قد تغرز في القاعدة . وتولد بنيات من الركام الانحطائي أو بشكل مكعبات ثلجية . كما تدفع هذه الطبقة أمامها أجزاء مُقتلعة من الأرض الأصلية بقايا الزحل (أو نشارة تكتونية) قد يتسلّل تشني بعض الطبقات العليا في الطبقات المنخفضة وهو ما يعرف بظاهرة التشابك أو الالتفاف لطبقة ما . ويظهر الحت اشكالاً أصلية في البنيات الزاحلة : الطاقة هي عبارة عن فتحة في طبقة قد يظهر الاساس أو الجذر من خلالها . وقد يبدو قسم من الطبقة منعزلاً نتيجة الحت :

وهو ما يطلق عليه إسم قَدّة klippe .

في علم أشكال الأرض - يبدو أن المصطلحات الواضحة للأشكال النوعية للطبقات الزاحلة فقيرة جداً . قد تدل كلمة طاقة على تنوع في الطبقة الأصلية أو الأساس ، وأيضاً على إنخفاض مفتوح فيه متى يكون ضعيف المقاومة . وقد تكون مثل هذه الطاقات موجودة في القمة الصخرية (كما هو في تورن Tauern النمسا) وقد يطلق على الانحدار الأمامي المتداخل أو الزاحل : مقدمة متداخلة (حيث أن التعبير منحدر أو نجد صخري قد يكون غير صالح من الوجهة الأثرية أو الوصفية) . ويتيح عن الانفصال التكتوني لطبقة متجزئة خلال تقدّمها انحدارات عامودية في حال كانت كتلتها مقاومة حدودات فصل ، وانخفاضات لا يكون فيها التحات مسؤولاً سوى عن بعض الترميمات : منخفضات وأنلام فصل أو منخفضات إنزلاق تكتونية .

في علم المياه - [في الانكليزية bed-load] زحل القاع . أنظر : نقل .

Creep, creeping

زحل

[مصطلح انجلو - أمريكي]

في علم أشكال الأرض - أنظر : منحدر versant .

Cultures Marines

زراعات بحرية

زراعة النباتات (الطحلبية) أو تربية الحيوانات البحرية (تربية المحار ، تربية القريدس ، تربية الأسماك) .
تصنّف المزروعات البحرية تبعاً للتقنية المستعملة .

- زراعة مسطحة : تزرع مباشرة في العمق حيث تستقر الطحالب أو توجد الأصداف .

- زراعة رملية : تطبق على منتصبات الاخشاب ، أسيجة النبات أو البلاستيك ، عليها تستقر الطحالب أو الأصداف .

- زراعة وترية : وذلك بوصل الاصداف أو جعلها تلتصق على حبال ذات طبيعة متنوعة .

- زراعة السلال : وذلك بوضع الاصداف في أوعية من شبك بلاستيكية أو معدنية .

يمكن أن تثبت الحبال والسلال بشكل عام على طاوالت ثابتة .

- زراعة الاحواض : يمكن أن تكون بأحجام صغيرة (صافية لتربية المحار) أو واسعة جداً (Valliculture نمط من تربية الأسماك) .

زراعة Agriculture

الزراعة تعني العمل في الأرض لإنتاج النباتات والحيوانات النافعة . وهي تتميز عن حياة البداوة لأنها تخلق إنتاجاً حياً - عوضاً عن النهب - وتثبت استقراراً في منطقة ما - بدلاً من الترحال .

فالخصائص الفنية للإنتاج الزراعي (طبيعة المساهمة الحية ، إئتلاف الزراعات وتربية الماشية ووسائل العمل) تعطي دلالة على النمط الزراعي . وترتبط مباشرة بالبنية الزراعية العلاقات الاجتماعية والجغرافية بين المزارعين والأرض الزراعية (أنظر : ملكية ، استغلال زراعي ، الخ) .

المظهر المميز للاقليم الزراعي الجغرافي (أنظر : مزدرع ، تنظيم زراعي ، حدود منطقة) يشكل التنظيم الملوس للمساحة المسماة المشهد الزراعي .

إضافة إلى هذا ، تعبر الجغرافيا الزراعية عن العلاقات بين الزراعة وباقي النشاطات الاقتصادية والمناطق المحيطة بها . ويمكن التمييز بين :

1 - زراعة « التوت » أو زراعة المواد الغذائية ، هدفها إنتاج الغذاء لها بشكل خاص . وتوزع هذه التسمية على الاقتصاديات « التي تركز معظم أراضيها ونشاط عملها على إنتاج الاستهلاك المحلي » (بيير جورج) . ونمط هذه الزراعة منتشر على نطاق واسع عند سكان المناطق المدارية .

2 - الزراعة « التجارية » التي تتميز بدرجات تفرض انفتاحاً تجارياً نحو المدينة . وتكون الزراعة محصورة بمعناها كجزء من الوسط الريفي حيث قسم من سكان الريف يؤمن الاتصال بين الحياة الزراعية والحياة المدنية .

3 - الزراعة « المضاربة » هي « إنتاج تجاري مركّز على سوق عالمية واحدة » . تنتمي إلى هذه المجموعة المزروعات الكبرى واللحوم والاصواف في المناطق المعتدلة من المستعمرات الأوروبية ، تتأثر الزراعة في مثل هذه الحالة الأخيرة بازدياد المدينة : مدن بعيدة عن الاستهلاك ومدن قريبة من المنطقة الريفية .

نستخلص بطريقة أخرى بأننا نلاحظ كل مصطلحات المرور من « الزراعة ذات

الطابع المعيشي» الى الزراعة في الطريق الى المدن ، وأخيراً الزراعة بقصد الربح «agri-business» وقد ركزت في الوسط الريفي وفقاً لمعطيات هذه الأشياء .

● بيير جورج - الجغرافيا الريفية . باريس 1963 .

زراعة (زراعة كبيرة ، صغيرة) Culture (grande, petite culture)
في الجغرافيا الزراعية - تستعمل هذه الكلمة غالباً كمرادف صحيح للزراعة : agriculture من زراعة بعلية ، فروية ، واسعة ، آلية وغيرها . وفي الوقت نفسه فإن مفهوم « الزراعة الكبيرة » و« الزراعة الصغيرة » لهما مدلولاتهما : كانت تتميز الزراعة الكبيرة في أوروبا الغربية قبل عصر الآلات بالعمل في الزراعة عن طريق الخيول والعربات ، وأيضاً عن طريق الاستثمار الزراعي المغلق ؛ أما الزراعة الصغيرة فتقوم على الابقار ، والمحراث ، والمزراعة (أو على الاستثمار الزراعي المباشر) .

وتنطبق كلمة « زراعة » تحديداً على الانتاج النباتي وعلى مظاهر التقنية : نطلق اسم نظام زراعي على الزراعات الهامشية ، الزراعات الاضافية بعد تقسيم المزرعة إلى أقسام تتعاقب فيها المزروعات المختلفة ، الخ .

في الجغرافية المدارية - زراعة مطرية : تطبق هذه الزراعة أثناء فصل الأمطار . تحدث عملية تحضير الأرض من (تعشيب وحرق) في نهاية الفصل الجاف، ويبدأ موسم الزرع عند بداية تساقط الأمطار ، ويتم القطاف في نهاية الفصل الممطر أو في بداية الفصل الجاف . يطلق على هذا النمط الزراعي زراعة الخريف Kharif في الهند التي تتناسب مع الرياح الموسمية الممطرة في الصيف . وقد نستعمل إصطلاح زراعة مطرية مقابل الزراعة المروية (ذرة مطرية ، أرز مطري ولكن ليست زراعة ذرة بعلية أو أرز في مناطق جبلية) .

- زراعة فيضية : تتم هذه الزراعة في الفصل الجاف ، تتناسب مع الأراضي الغرينية المتحررة من مياه الفيضانات السنوية وذلك في نهاية الفصل الممطر أو بداية الفصل الجاف ، كتلك الزراعات في الأمازون والزراعات المطبقة في وديان الانهار الكبرى في السودان الافريقي (السنغال ، النيجر ، اللوغون الخ) .

- زراعة فصلية جافة : زراعة قائمة خلال الفصل الجاف ؛ إنها زراعة إضافية تحصل في الشتاء في بلاد الهند : تبدأ مواسم الزرع في الأيام الأخيرة من الفصل الممطر ، والقطاف قبل حلول الحرارة المرتفعة أي خلال نيسان وأيار (أبريل ومايو) .

تطرح الزراعة الفصلية الجافة مشكلة تغذيتها بالمياه . وتطبق هذه الزراعة على تخوم المناطق المدارية التي تستقبل بعض أمطار الشتاء أو على مساحات يكون الري فيها ممكناً . أهم الزراعات الفصلية الجافة : القمح بعض الخضار وبعض النباتات الزيتية من نمط السمسم .

- زراعة تجارية : تطبق هذه الزراعة بهدف التجارة على الاسواق الداخلية أو الخارجية . خفت نسبة التمييز بين الزراعات الغذائية الحياتية والزراعات التجارية ، حيث سوق الاستهلاك المدني يتطلب كميات إضافية من المواد الغذائية التقليدية مثل (المنيهوت ، الذرة ، الموز ، الإينام الخ) .

مرادف : زراعات فائضة ، زراعة مضاربة ، زراعة للاسواق ، زراعة باتفاقية نقدية .

- ج . ديفوس دي رو J.Defos du Rau ، « المشاهد المنبعثة عن زراعة المضاربة » ، الجغرافيا العامة ، موسوعة الثنا ، من صفحة 1296 الى صفحة 1313 ؛
- ب . جورج P.George ، « الريف » ، « العمل الريفي في العالم » .
- ب . غورو P. Gourou ، « البلدان المدارية » ؛
- آنون Anon ، « نماذج الزراعات الحقلية التجارية في جنوب شرق آسيا وفي عالم الجزر الهندية » ، بورودو ، أعمال ووثائق في الجغرافية المدارية ، 1975 ، رقم 20 ، 399 صفحة ؛
- س . كوفان C.Cauvin ، « الزراعات التجارية » ، نباتات صناعية ومنتوجات حقلية ، بورودو ، C.E.G.E.T ، « أعمال ووثائق في الجغرافيا المدارية » ، 1979 ، رقم 38 ، 234 صفحة .

Arboriculture

زراعة الأشجار

في الجغرافيا الزراعية - إن زراعة الفاكهة والأشجار التقليدية جزء من الزراعة الكثيفة . فشجرة العلف *fourrager* التي تغذي الماشية لم تنقرض نهائياً في إيطاليا الوسطى . وإن شجرة الاكاسيا في المناطق الصحراوية الافريقية تحافظ على أوراقها في الفصول الجافة وتؤدي أيضاً إلى تكوين العلف . P.Pélissier, les paysans du Sénégal . (1966) . وتشكل شجرة اللوز البري في جنوب المغرب خزاناً غذائياً للماعز خلال الفصل الجاف . الأشجار الغذائية الموزعة غالباً في الحقول هي كثيرة العدد في المناطق الاستوائية . علاوة عن الأشجار المثمرة (أشجار المانغا وجوز الهند ، والجوافة والعنب

الهندي وغيرها) ، توجد أشجار الموز وشجرة الغذاء التي تعطي ثماراً غنيّة بهيدرات الكربون ؛ شجرة الكريته⁽¹⁾ وشجرة النخيل غنيتان بالمواد الدهنية . وتعرف منطقة البحر المتوسط أيضاً هذه الزراعة المتعددة من الفواكه والأشجار : في المنطقة الجبلية من الجزائر حيث تجاورها أشجار الزيتون والتين والرمان والمشمش والخوخ وغيرها . ويمكن أن تستخدم الشجرة أيضاً كوسيلة دعم أو إسناد في مواسم أخرى .

على العكس من ذلك إن زراعة الفاكهة والأشجار الحديثة هي متخصصة كالزراعة الحرجية . الريف هو تلك المراعي ذات التجهيزات الهندسية التي تسمح بإدخال الآلات . نلاحظ صعوبة في استعمال كلمة غرس plantation في هذا المجال . إذا كانت كلمة « غرس » تعني المكان المزروع بأشجار : (اليفيا والكاكاو والبن وجوز الهند وغيرها) ، فطبيعة الغرس المزروعة لا تحدّد أبداً كلمة الغرس لأنه يوجد في مكان الغرس نبات قصب السكر والقطن والتبغ* وليس فقط الأشجار .

زراعة أحادية (زراعة محصول واحد) Monoculture

في الجغرافيا الزراعية - نظام زراعي قائم على إنتاج واحد (في الواقع على نسبة ضئيلة جداً من المنتوجات) . الزراعة الأحادية نادرة في الزراعة التقليدية : وتقترب منها زراعة الأرز في آسيا الموسمية ولكنها تترافق مع زراعة حبوب أخرى وخضار وأثمار وتربية محدودة للحيوانات وغيرها . وتطبق غالباً في الزراعة المدارية لذلك نجد مناطق وبلدان العالم المداري لها اقتصاد يرتكز على بيع منتج واحد (كالقطن أو البن أو الفول السوداني أو قصب السكر أو الموز وغيره) . . . وتظهر أشكال أخرى للزراعة الأحادية في البيئة المعتدلة : كزراعة القمح في أميركا كشكل جديد أو زراعة الأعشاب في النورماندي وزراعة الكرمة في اللانغدوك وهي فرع من الزراعة المتعددة القديمة . وفي جميع الحالات تلعب طرق المواصلات دوراً أساسياً في هذه العملية الزراعية .

ويخضع هذا النظام الزراعي إلى عدة إنتكاسات منها : التبدلات الكبرى في القطاف من خلال مخاطر التقلبات المناخية والجفاف وتحات التربة وخاصة للزراعة الواحدة المكثفة إضافة إلى الأزمات الاقتصادية وانهيار الأسواق . تراجعت الزراعة الأحادية بشكل عام منذ الثلث الأول من القرن العشرين . أنظر : حزام .

(1) Karité كريتة : نوع من الشجر ينمو في السودان وله حبوب تستخرج منها مادة دهنية .

Mixed-farming**زراعة مختلطة**

[مصطلح إنكليزي]

في الجغرافيا الزراعية - في هذا النوع الزراعي تستعمل الأرض كحقول أو سهول ، قسم من هذه السهول يدخل في الدورات (أنظر : حقول ، دورة زراعية ، الخ) . ويتعلق الأمر بالزراعات المخصصة لتربية الحيوانات . صنف الانكليز الزراعة المختلطة بين زراعة لتربية الحيوانات على المراعي الطبيعية (زراعة التلال) ، ونظام الزراعة الشاملة .

Afforestation**زراعة الأراضي الهامشية**

تحويل أرض جرداء .

Riziculture (Pluviale, aquatique)**زراعة الأرز (المطرية ، المائية)**

في الجغرافيا الزراعية - تميز تقنياً نوعين من هذه الزراعة :

- زراعة الأرز تحت الامطار وتشمل زراعة الأرز بعد الحريق (أنظر الزراعة بعد الحريق) التي يمارسها السكان الجبلين في أشباه الجزر الهندية الصينية (راي أو مير ray ou mür) ، في أندونيسيا (لادانغ ladang) ، في مدغشقر (تافي tavy) ، في افريقيا السوداء ، وعند هنود أميركا الجنوبية ، والزراعة الواسعة النطاق المشابهة لزراعة الحبوب والتي توجد حيث امكانية الري مستحيلة كما في بعض مناطق افريقيا الغربية وخاصة في أميركا اللاتينية ، وارتباطها بالامطار يجعل محاصيلها غير منتظمة .

- زراعة الأرز المائية توجد إما بشكل واسع النطاق وإما بشكل مكثف . تتواجد الأولى في الأماكن قليلة السكان وحيث تفيض الأنهار بانتظام . تفرض مكننة متطورة ، وتتواجد في المناطق شبه المدارية أو ذات المناخ المتوسطي . أما الثانية فتمتاز بها آسيا الموسمية ومدغشقر ، وتتطلب تحكماً جيداً بالماء وتأقلماً وثيقاً مع الظروف الطبيعية ، وكذلك عملاً دقيقاً في التربة ، وتقنية معينة (زرع في مشاتل ، إعادة غرس ، الاهتمام بالسدود والمصطبات) كما تتطلب أحياناً يداً عاملة كثيرة لا يمكن للعائلة تقديمها . باستثناء تايوان ، اليابان واوروبا (في إسبانيا) فإن الانتاجية هي منخفضة .

- غورو La terre et l'homme en Extrême-Orient, p. Gourou ، باريس ، 1952 .
- روبكان Le monde malais. Ch. Robequain ، باريس ، 1949 .
- دلفير Le paysan cambodgien, J. Delvert ، باريس ، 1961 .

● بيليسيه P.Pelissier Les paysans du Sénégal .

● Les civilisations agraires du Cayor à la Casamance . سان- ارييكس ، 1966 .

Brûlis (culture sur)

(زراعة) بعد الحريق

في الجغرافيا المدارية - لها مصطلحات متعادلة فيها : الزراعة البدائية الوقيدية ، الزراعة التي تتميز بها البلدان المدارية (ب . غورو) وزراعة البدو (ج . توندور) . إنها شكل من أشكال الزراعة الوقيدية تشتمل على الاستصلاح الجزئي للنبات الطبيعي وإحراق البقايا وشغل مجمل للأرض . تترك الأرض بوراً لمدة قد تطول أو تقصر بعد حصاد أو أكثر ، يتجدد خلالها الوسط النباتي وتزداد خصوبة التربة .

تنتشر أشكال هذا النوع من الزراعة خصوصاً في العالم المداري حيث تعرف بأسماء كثيرة ومتعددة منها : اللادنج (في اندونيسيا) والراي (في لاوس) والمير (في فيتنام الوسطى) والكايجن (في الفيلين) والتونغاي (في برمانيا) والجوم (في أسام) والباور والبودي (في الهند) والتافي (في مدغشقر) والمليبي والكواميل والتلاكولول (في المكسيك) والكونيكو (في فنزويلا) وروشا (في البرازيل) ولوغان (في افريقيا السوداء) والماسول (في منخفض زائير) وشيتاني (في شمال زامبيا) ، الخ . . .

وأشكال الحراثة هذه هي عبارة عن مجموعة طرق متكيفة مع الظروف الطبيعية الصعبة ومتطابقة مع سكان الأرياف الذين يستخدمون في عملهم الأدوات البدائية (كالمناجل والمحارث والمجارف وغيرها) . ويعتمدون في تحصيل رزقهم على أنفسهم . وتُبدى المشاهد الناتجة عن هذا المنوال من الزراعة المظهر غير المكتمل نفسه في مختلف الأماكن : الحقول غير منتظمة الدائر ، المفروشة أحياناً بأرومات الأشجار نصف المتكلسة ، والتي تنتشر بين النبت البري على مراحل متعددة من التجدد ؛ والحقول المقامة بعد الحريق على الغابات تندرج في إطارها أكثر من تلك المقامة بنفس الطريقة على السافانا والتي تختفي في الفصل الجاف بعد الحصاد وتختلط مع ما يحيط من الأشواك والأدغال .

والاصطلاحات المستعملة لها ذات التأثير ، في البيئة الغابية ، نجد استصلاح الأرض الزامي قبل كل شيء آخر لأن النباتات لا تحترق عند أقدامها . أما في السهول فنرى الاتلاف أو الحرق بواسطة النار أكثر سهولة رغم أنه يتطلب استعمال المجارف لقلع الجذور . ويكون الزرع أو البذار في بداية هطول الامطار بعد أن تكون الأرض قد

تهيأت لذلك . ومن النادر أن تبقى الحقول على نمط مزروعات واحد . ولكي تحفظ الأرض صالحة للزراعة يجب التعشيب وقلع الجذور العالقة وحماية الحقول من الحيوانات .

يمتد حصاد النباتات المختلفة على فترة طويلة وبإمكانه أن يستمر بعد ترك الاجزاء الصغيرة من الأرض .

وتظهر لنا الزراعة بعد الحريق متكيفة مع فقر وليونة الأرض في المناطق المدارية . ويحيي الرماد الأرض التي تتجدد طوال فترة استراحتها ووجود الأرومات والجذور وغياب عمق الحرثة وتوالي الزراعات المختلفة تحد من تأكلها كما يتطلب هذا النوع من الزراعة القليل من العمل .

عند قوم البانتوموزيغا Bantous Murega في الكونغو تزرع العائلة كل سنة نصف هكتار ؛ وبما أن مدة الدورة الزراعية هي سنتان ، تعيش هذه العائلة على 1 هكتار من الحقول يتطلب منها 426 يوماً على مدى سنتين أي ما معدله ، بالنسبة لها ، 213 يوم عمل على سنتين زراعتين (عن « الزراعة البدوية » ، منظمة الفاو ، 1956) .

وتبدي هذه الزراعة استعدادا للتطور والاندماج مع أنظمة أكثر إتقاناً تتضمن مزروعات منظمة عند محيط القرى . إلا أن لها عدداً من السيئات : فضرورة استراحة طويلة للأرض بعد استنفاد القطع المزروعة تستدعي توفر مساحات شاسعة ؛ إذن هي لا تسمح بكثافة سكانية عالية (على الأكثر 12 نسمة / كلم² ، تحت فرضية سنة زراعة ، 24 سنة إستراحة ، 40% صالحة للزراعة ، 1 هكتار للعائلة المؤلفة من 5 أشخاص ، عن ب . غورو ، « Les pays tropicaux ») . إضافة إلى أنها لا تترك سوى القليل من الفائض الزراعي أو تبقى عرضة لتقلبات المناخ .

«إن نظام اللادنج Ladang هو حتماً أساس غير كاف لحضارة تريد أن تصل إلى درجة عالية من التنظيم» (ب . غورو ، « Les pays tropicaux ») .

Dry-farming

زراعة بعلية

في الجغرافيا الزراعية - تقنية زراعية تسمح بالقيام بالزراعة في أماكن شبه قاحلة دون اللجوء إلى الري . يكمن المبدأ في زراعة الأرض المستريحة المفلوحة التي نهياًها ونعدها كي تصبح قادرة على امتصاص كل أشكال المتساقطات من جهة ، وتمنع عنصر النش وتخفف سرعة التبخر من جهة ثانية . تبقى الرطوبة مخزنة في التربة وتسمح في

السنة التالية بزراعة الحبوب ، انها مناوبة ثنائية الحول (تتطلب فصلين) مع إستراحة الأرض المحروثة . كانت تطبق هذه التقنية في العصور القديمة عند سكان حوض البحر المتوسط ، خاصة من قبيل الرومان . كما عرف المزارعون المسلمون قيمة الحراثة في رفع معدل الرطوبة في التربة . وقد انتشرت هذه التقنية على نطاق واسع في حقول العالم الجديد وفي المناطق الممتدة من البراري إلى أراضي السهب الجرداء من خلال المكثنة الزراعية . أصبحت زراعة القمح البعلية في المناطق الجافة على الحدود الغربية لمنطقة البراري الكبرى والسهب تعتبر من الزراعات الرئيسية في هذه المناطق ، ومن هنا الطابع الأنجلو سكسوني لهذه الكلمة رغم أن الزراعة البعلية أتبع وطبقت لفترة طويلة عند سكان حوض البحر المتوسط . كذلك تطبق حراثة الأرض البعلية بواسطة الجرار الزراعي في كل من أميركا الجنوبية (إقليم البامبا) ، وأستراليا والاتحاد السوفيتي وغيره .

هذه العطلة للتربة لا تعتبر عملية إستراحة فقط ، بل لتجديد المواسم بإنتاج أكبر . إذ عندما تستمر عطلة استراحة الأرض لعدة سنوات ، تتغطى الأرض بالأعشاب المتنوعة ، وتصبح الأرض البور شبيهة بالحقل . تتغذى حيوانات الرعي منها وتُسَمِّدُها ، وتحترق هذه الأعشاب في السنة التالية حيث تقوم بتزويد التربة بالمواد العضوية . تتطلب هذه الأراضي المستريحة عدة حراثات لتحسين التربة وتغذيتها والاحتفاظ فيها برطوبة تضاف إلى تلك التي استفادت منها الحقول سنة الحصاد : إستراحة الأرض هي بمثابة التسميد والري للتربة .

تشكل هذه الحراثات للتربة في البلدان التي يصيبها الجفاف الصيفي زراعة بعلية بحق . وقد طبقت منذ العصور القديمة الأولى . إذ نجد أثراً لها في كتابات هوميروس وهسيود على السواء . راجع (د . فوشيه D.Faucher ، « الجغرافيا الزراعية » ، صفحة 62 . أنظر أيضاً أ . برنار A.Bernard ، « الزراعة البعلية وتطبيقها في شمال إفريقيا » ، في الحولية الجغرافية ، 1911 ، صفحة 441 - 450 ؛ ب . جورج P. George ، « الريف ») .

Train de culture

الزراعة التقليدية

في الجغرافيا الزراعية - عبارة كانت تدل على المقرن والمربط بشكل عام للحيوانات وأدوات الحراثة . فإن جمع الحصان والمحراث كان لمدة طويلة من صفات الزراعة الكبرى في أوروبا الغربية وجمع الإبقار والمحراث البسيط من صفات الزراعة الصغرى .

Algoculture

زراعة الطحالب

زراعة الطحالب أو الفطريات . تمارس هذه الزراعة في الشرق الأقصى .
ومن أصناف هذه الزراعة الاساسية : الطحالب الدكناء . أشينيات (أشنية
يابانية *Laminaria japonica*) ويطلق عليها إسم « كومبو *Kombu* » في اليابان وفي
الصين .

وتطلق عليها تسمية أخرى في اليابان وكوريا « *Wakame* » .
وهناك الطحالب الحمراء وتدعى : « نوري *Nori* » في اليابان وكوريا والصين .
وفي الفلبين تعرف هذه الطحالب باسم : « *Eucheuma sp.* » .

Polyculture

زراعة متعددة

في الجغرافيا الزراعية - نظام زراعي يحتوي على عدة منتوجات . وإن تعبير
الزراعة المتعددة وتربية الحيوان غالباً ما يُستعملان معاً لتحديد دور المنتوجات الحيوانية .

تميّز الزراعة المتعددة خصوصاً الزراعة التقليدية التي تغطي الجزء الأساسي من
الحاجات الغذائية للجماعة (إقتصاد الغذاء الذاتي في البلدان المدارية) . يدخل عليها
بعض الاصلاحات الزراعية كي تؤمن الدورات الزراعية المتوازنة وتشكل عرضاً ضد
الأحوال المناخية السنوية المعارضة . دُعمت الزراعة المتعددة في بلدان أوروبا والبلدان
المدارية اليوم من جراء إدخال زراعات تجارية تضاف عليها ولا تؤثر على الزراعات
الغذائية .

تجنح الزراعة المتعددة إلى الاختزال بسرعة في مناطق الزراعة الحديثة تحت تأثير
شروط العمل الجديدة - ميكانيكية جذرية - وخاصة شروط العمل والمردود المرتفع لإنتاج
أو إنتاجين .

Strip-cropping

الزراعة المخططة

[إصطلاح إنكليزي - أميركي]

إن « الزراعة بشكل شرائط » هي نظام زراعة حديث ، إنتشر في الولايات
المتحدة منذ عام (1935) : المقصود تجهيز شرائط متعاقبة بزراعات مختلفة (أو
باستراحة) في القطعة نفسها ، بشكل يمنع إنجراف التربة . يبقى المظهر الحقل
هندسياً ، لكنه ينقسم إلى وحدات طويلة ، متعرجة حسب منحنيات المستوى .

Part-time farming

زراعة مؤقتة

[مصطلح إنكليزي]

في الجغرافيا الزراعية - « هي الزراعة لفترة معينة » قامت في البدء في إنكلترا والولايات المتحدة وفي حقول المدن . أنظر أيضاً : مزرعة هواية واستثمار زراعي .

Agro-pastoral (équilibre)

زراعي - رعوي (توازن)

في الجغرافية الزراعية :

تناول مفهوم التوازن الزراعي - الرعوي بوضوح علماء النبات في مناطق البحر الأبيض المتوسط ، شعوراً بالتقهقر الحاصل للنبات من جراء قطعان الماشية والنار وغيرها . (كنهولتز - لوردات kunnholtz-Lordat الأرض المحروقة La terre Nîmes, incendiée ، نيم 1938) .

وقد حدد هذا المفهوم علماء الزراعة والجغرافيين : لتأمين زراعة جيدة يتعين التناسب السليم بين اراض مرور الماشية والأرض المشاع أو الحقل العام . كذلك في الجبل ، نبحث عن نفس التوازن الزراعي - الحرجي الرعوي . أما في الزراعة الحديثة والمكثفة يصبح هذا المفهوم عديم الجدوى والفائدة (دور العلف وانخفاض الرعي الواسع) . هذا التوازن يحظى بأهمية كبرى في الاقتصاديات الزراعية التقليدية .

Agro-industriel

زراعي - صناعي

يشير إلى مركبات تقنية تجمع بين الانتاج الزراعي والتحويل شبه المتكامل للانتاج النباتي والحيواني . يتناول الاقتصاديات الزراعية بشكل خاص وبكثرة تلك المركزة كنموذج في شمال اميركا أو الاتحاد السوفياتي . ويتجه نحو التعميم بسبب تخفيض مصاريف النقل . . .

Agro-alimentaire

زراعي - غذائي

إن المفاهيم المتعددة لجوانب الزراعة الغذائية هي سلسلة من الزراعة الغذائية ضمن قطاع الزراعة الصناعية التي برزت حديثاً بوضوح (ر ، غولدبرغ R.Goldberg ، «Agribusiness Coordination» ، هارفر ، 1957 ، وبالفرنسية ل . مالاسي L. Malassis ، «Economie agro-alimentaire» ، باريس ، Cujas ، 1979) . إنها مجموعة عمليات التنافس على وظيفة الغذاء . في مرحلة التصنيع

الزراعي إن القيمة المضافة بالتحويل والتوزيع تتجاوز بشكل أوسع مرحلة الزراعة .

Sole

زرعة ، عمرة

في الجغرافية الحقلية - إن العمرات أو « الفصول » في الفرنسي القديم ، هي وحدات المناوبة الزراعية . في المناوبة الزراعية الثلاثية الحول تتابع زراعة قمح ،زرعة شوفان وزرعة تترك فيها الأرض مستريحة . أنظر : مناوبة زراعية .

Séisme

زلزال

في علم طبيعة الأرض - هزة أرضية ، إرتجاج زلزالي . اهتزازات ناتجة عن إرتجاج في مكان ما من القشرة الأرضية يسمى بؤرة أو مركز الزلزال . أما المركز السطحي فهو المكان الواقع فوق بؤرة الزلزال مباشرة ، وحيث قوة الزلزال هي الأعنف وتقاس بالنسبة للاضرار التي سببتها على مقياس نوعي يحتوي على 12 درجة ، مقياس مركلي Mercalli . تتراصف حول المركز السطحي مناطق ذات مركز واحد تحدها خطوط ذات قوة زلزالية واحدة : خطوط تساوي الزلزلة : lignes isoéistes . المساحة Pleistoseiste هي المساحة المحدودة بنمط تساوي الزلزلة . العظمى . « المقدار magnitude هو العدد الذي يترجم الطاقة المستهلكة بزلزال : هو لوغاريتم logarithme للمدى الأقصى للحركة المقاسة على 100 كلم من المركز السطحي : قياساتها المختلفة موجودة على مقياس ريختر Richter . إن دراسة الهزات الأرضية تشكّل علماً يدعى علم الهزات الأرضية أو السيسمولوجيا Susmologie . يتركز على تفسير الخطوط البيانية المسجلة بألة السيسموغراف . السيسموغراف هو آلة مؤلفة من رقاص موصول إلى قلم صغير يسجل رسماً بيانياً على أسطوانة متحركة يعكس التذبذبات الموجودة في القشرة الأرضية . يعطي الارتجاج الاساسي عدة دفعات من الموجات الزلزالية التي تمتاز غلافات الكرة الأرضية بسرعات مختلفة والتي تنعكس على سطوح التقطع . الموجات الأولية (موجات P) هي موجات ضغط تنتشر بسرعة كبيرة وتظهر أولاً على التسجيلات ؛ يمكنها أن تنتقل من خلال السوائل والجوامد . الموجات الثانوية (موجات S) هي موجات ضغط يمكنها الانتقال في السوائل ، وهي تتبع الموجات الأولية . تنتشر هاتان المجموعتان بسرعة كبيرة ومصدرهما مركز الزلزال . هناك موجات أخرى صادرة من المركز السطحي ، هي موجات طويلة (موجات L) ، بطيئة نسبياً وتنتشر على السطح ومن هنا إسمها الموجات السطحية . إن درجة الزلزال تعكس تردد الهزات الزلزالية في منطقة معينة ؛ يعبر عنها بمؤشر يحسب بالنسبة للعدد السنوي للهزات الأرضية

لمساحة 100000 كلم مربع .

الزمن الثالث (الطور الجيولوجي) Tertiaire (ère)

في علم وصف طبقات الأرض - القسم الثالث من الأوقات الجيولوجية ومدته 65 مليون سنة . بدأ مع اختفاء الزحافات الحبرى والأمونيات وظهور الـ Nummulites . وقد تميز بظهور السلاسل الألبية (المرحلة الثانية من الدورة الألبية) . حدّه الأعلى غير دقيق وقد تنقل غالباً: إن الانتقال من الطور الجيولوجي الثالث إلى الطور الرابع لا يرتكز على أية حجة تكوينية للجبال وفي معظم الأحيان تدمج هاتان المرحلتان . يتم الفصل بينهما أحياناً بالاستناد إلى معيار (إحاثي) : ظهور الإنسان . ينقسم الطور الجيولوجي الثالث إلى مجموعتين : الباليوجين Paléogène (40 مليون سنة) والنيوجين Néogène (25 مليون سنة) . في علم الاقتصاد - انظر : قطاع .

التاريخ مليون سنة	المراحل التكوينية (التشقيقية)	العمر	الزمان	الفترة
1,5-	مرحلة فالاك الاستيان بلبزنسيان	البليوسين	النيوجين
12-	المرحلة الرومانية البونسيان فندوبونيان بردغليان	الميوسين	
25-	مرحلة الساقية الاكتيانان الستامبيان سانوازيان	الاوليغوسين	
37-	المرحلة البيرنيية البارتونيان اللوتيسيان الايبرسيان السيبارنسيان التانتيان المونتيان	الايوسين	الباليوجين
65-	المرحلة اللارامية		

Secondaire (ère)

الزمن الثاني

في علم طبقات الأرض - المرحلة الثانية من الأوقات الجيولوجية ، مدتها 160 مليون سنة . حدودها السفلى تتوافق من ناحية تكوين التضاريس ، مع المرور من الدورة الهرسينية إلى الدورة الألبية ، ومن ناحية النظر الاحاثية ، مع زوال أنواع خاصة بالعصور القديمة (الأولية) مثل ثلاثيات الفصوص Trilobites . العصر الجيولوجي الثاني أو الوسيطى Mésozoïque يحدد أوج مجموعتين : الزواحف Reptiles والمتحجرات Ammonites والتي اختفاؤها يشكل الحدود العليا للأوقات الثانية . ينقسم هذا العصر إلى ثلاث مراحل : الترياس Trias ، الجوراسي jurassique والكريتاسي أو الطباشيري Crétace .

بالنسبة للترياس ، نلاحظ أن السحنات خارج جبال الألب في أوروبا الغربية (السحنة الجرمانية) قد أخذت أسماء ذات استعمال شائع أكثر من السحنات الألبية (اللائحة المرفقة) ؛ وهي كوبر Keuper (الترياس الأعلى) وهو مُشلكالك Muschelkalk (الترياس الأوسط) ، والحث المبرقش Grésbigarre (الترياس الأسفل) .

التاريخ	المظاهر التشقية	عهد	أزمنة	مراحل
65 مليون سنة 70 مليون سنة	الطور اللازامي	Danien Sénonien Turonien Cénomanién	دانيان سينونيان تورونيان سينومانيان	الأعلى
65 مليون سنة	الطور الاثيني	Albien Aptien Barrémien Néocomien Portlandien	البيان ابتيان بريميان نيوكوميان بورتلنديان	الاسفل
140 مليون سنة	الطور الاثيني	Kimméridgien Oxfordien Callovien Bathonien Bajocién Aalénien Toarcien Sinémurien Hettangien Rhétien	كيماريدجيان اوكسفورديان كالوفيان باتونيان باجوسيان الانيان توارسيان سينيموريان هيتانجيان ريتيان	الأعلى أو Malm الاطوسط أو Dogger الاسفل أو Lias Infralias
225 مليون سنة	الطور البلايني	Norien Carnien Ladinien Virglorien Werfénien	نوريان كارنيان لادينيان فيرغوليان ويرفنيان	الأعلى الأوسط الاسفل

الكريتياني

الجوراسي

الترياسي

Quaternaire (ère)

الزمن الرابع

في علم طبقات الأرض - المرحلة الرابعة من العصور الجيولوجية وهي أقصرها : 1,5 مليون سنة مع الفيلافرنشيان Willofranchien (ترتيب زمني طويل) ، 500 ألف سنة بدون هذا الأخير (ترتيب زمني قصير) . على صعيد تشقق القشرة الأرضية وتكوّن اليابسة ، فالعصر الجيولوجي الرابع هو امتداد للعصر الثالث ويصعب التمييز بين البليوسين Pliocène والعصر الجيولوجي الرابع القديم (يحكي أحياناً عن بليو-الرابع Plio-Quaternaire) . يتميز العصر الجيولوجي الرابع بحدثين : الأول مناخي - الموجات الجليدية - ، الثاني إحتائي - ظهور الانسان . يمكننا تقسيم العصر الجيولوجي الرابع إلى قسمين : البليستوسين Pléistocène وهي المرحلة التي تقع بين بداية العصر الرابع والموجات الجليدية ، والهولوسين Holocène أو مرحلة ما بعد العصر الجليدي . نميز أحياناً العصر الجيولوجي القديم (أو الأسفل) ، من الفيلافرنشيان Villafranchien وحتى الموجات الجليدية الأولى ، العصر الجيولوجي الرابع الأوسط ويمتد من الموجات الجليدية الأولى وحتى مرحلة ما بين الموجتين الجليديتين مندل - ريس Mindel-Riss ، والعصر الرابع الحديث (أو الاعلى) الذي يحتوي المراحل الجليدية المتأخرة وما بعدها . يمكننا استعمال معايير أخرى لتجزئة المراحل السابقة . إن التقسيمات الزمنية للعصر الجيولوجي الرابع تتركز على الموجات الجليدية ، على التكوينات البحرية ، على الحيوانات البرية ، على المصنوعات البشرية وعلى رثيسات بشرية دفيئة ، فهذه العوامل عديدة ومتعارضة . فجدولها الكامل قد يستلزم عشرات الصفحات .

المصنوعات البشرية	الحيوانات البرية	الموجات الجليدية ما بعد الموجات	الأقسام
عصر المعادن العصر الحجري الأخير - 4000 (النيوليتي) العصر الحجري الأوسط B 500 (الميزوليتي) العصر الحجري القديم الأعلى (الباليوليتي الحديث)	عصر الرنة	الموجات الجليدية المتأخرة	العصر الجيولوجي الرابع الحديث
العصر الحجري القديم - الأوسط (الباليوليتي الأوسط)	حيوانات المناطق الباردة من فصيلة Elephas primigenius	فورم würm (- 50000) رس Riss (- 100000)	
	حيوانات المناطق الحارة من فصيلة Elephas antiquus	مندل Mindel (- 200000) غونز Günz (- 300000)	العصر الجيولوجي الرابع الأوسط
	حيوانات المناطق الحارة من فصيلة Elephas meridionalis	دونو Donau	العصر الجيولوجي الرابع الأسفل أو الفيلافرنشيان Villafranchien

Patine Désertique

زنجار صحراوي

في علم أشكال الأرض - غطاء معدني رقيق وثابت على سطح الصخور المعرضة للشمس في البلدان الصحراوية . ينتج الزنجار عن فقدان الصخور للمواد الأساسية التي تتركب منها ؛ حيث تعطيها الأكسيدات والأملاح الحديدية والمنغنيز شكلاً أسود ولماًعاً (طلاء صحراوي) .

Pédoncule de méandre

زند انعطاف

في علم أشكال الأرض - أنظر : إنعطاف .

Mariage

زواج ، قران

مؤسسة هامة نجدها تقريباً في كل المجتمعات البشرية القديمة والحاضرة تحت أشكال مختلفة (زواج أحادي أو متعدّد) ، تساهم أكثر من أي شيء آخر في تنظيم الخصوبة وتختلف في سلوكها عن السلوك عند الحيوانات .

Monogamie

زواج أحادي

في علم السكان وعلم الاجتماع - يخصّ المجتمعات التي يتزوج فيها الرجل امرأة واحدة : كالمجتمعات النامية ، وغالبية المجتمعات الآسيوية غير المسلمة ، والمجتمعات المسيحية .

Malité

زوال الصقل

في علم الرواسب - مظهر يميّز سطح صخرة متراصة معرّضة للرياح تبدو فاقدة للصقل أو تحوي على ثقب دقيقة . أنظر : ريحي .

Péniche

زورق ، قارب

زورق يستخدم للنقل النهري . تتناسب أنواع الزوارق مع إمكانيات الابحار في مختلف المجاري النهرية : الزورق الفلامندي والزورق السيني (نسبة إلى نهر السين) حمولته 300 طن والزورق الرايني (نسبة إلى نهر الراين) حمولته من 2000 إلى 3000 طن . مرادف : قارب مسطح * طوف* .

Zonda

زوندا

في علم الأرصاد الجوية - فونة .

Accroissement naturel

الزيادة الطبيعية

(de population)

(للسكان)

تعتبر الزيادة الطبيعية للسكان حصيلة زيادة عدد المواليد من عدد الوفيات . نسبياً نحدّد معدلات النمو الطبيعي بمعرفة الفرق بين معدل الولادات ومعدل الوفيات .

النتائج المرتفعة بكثرة نلاحظها في بلدان العالم الثالث حيث التبدّل السكاني سريع إذ إن معدل الوفيات في إنخفاض والخصوبة على حالها .

الزيادة الطبيعية في ليبيا 44 بالآلف ، في الجزائر 42 بالآلف ، في كينيا 41 بالآلف وهكذا في بلدان أخرى . تتدنى هذه النسب في البلدان الصناعية حيث الاحلال عند الاجيال غير مضمون : 1 بالآلف في أوروبا الغربية ، 2 بالآلف في أوروبا الشمالية .

حتى أن المعدل سلبياً في الدانمارك وهنغايا وفي ألمانيا .
يوضح الجدول أدناه مرحلة الزيادة والنمو المتوقع خلال قرن السكان يقدر عددهم - 10 ملايين نسمة بالمقارنة مع الزيادة الطبيعية .

جدول

خلال قرن يتحوّل عدد سكان من 10 ملايين إلى 16 مليون	عدد السنوات اللازمة لمضاعفة عدد السكان	الزيادة الطبيعية السوية %
139 سنة	0,5	
70	1	
47	1,5	
35	2 (المتوسط العالمي)	
28	2,5	
23	3	
20	3,5	
18	4	

Zbâra

زبارة

[مصطلح عربي]

في علم أشكال الأرض - أنظر : ريحي .



Excursionniste

سائح ، مُتَنزِه

في الجغرافيا البشرية - أنظر : سياحة tourisme .

Tractoriste

سائق جرارة

في الجغرافيا الزراعية - أصبحت هذه الكلمة تقليدية في الاتحاد السوفياتي للدلالة على أخصائي في قيادة الآلات الزراعية ، في محطات الآلات والجرارات أولاً ثم بصفة عامة . تميل إلى الانتشار في أوروبا الغربية .

Littoral

ساحل

[في الانكليزية : shorcline ؛ وفي الألمانية : Küstenzone ؛ وفي الاسبانية : Costa]

في مورفولوجية السواحل - مجال شكل الأرض محصور بالمعنى الدقيق بين أقصى المرتفعات وأدنى المنخفضات البحرية ، ويمتد تحت تأثير القوى البحرية ليلامس اليابسة . يضم في هذا الاتجاه :

1 - الشاطئ la côte : شريط من الأرض مُقفل عليه من البحر ، يتجه عرضاً مشكلاً بعض التضريس المتطور أفقياً ، يتلقى هذا الشريط بطريقة غير مباشرة تأثير العمليات البحرية (ح . بوليفغ H.Baulig) .

2 - الضفة الساحلية le rivage تخضع مباشرة للتأثيرات البحرية .

في الواقع ، نستعمل هذه العبارات غالباً كعبارات مرادفة للساحل . قد يقود التطور الساحلي إلى حالة منتظمة ، ولكن أحياناً أيضاً قد تكون الحالة غير منتظمة (أنظر : موقع مواجهه) .

يرتكز تصنيف أنواع السواحل على معايير وضعية أو وراثية ، وقد نتطرق إلى الأشكال النوعية لها . عندما تسود الخصائص حيث يلعب البحر دوراً ثانوياً ، تصنف الأشكال السائدة بكثرة بأنها أولية (غاليفر Gulliver) أو إبتدائية (شيبارد Shepard) .

وعندما تعدّ التأثيرات البحرية الأشكال السائدة ، نتحدث عن الأشكال المتعاقبة .

وقد ميّز « أ . غيلشر A.Guilcher » بين :

- الشواطئ ذات المصبّات حيث تتجمّع أشكال المصبّات التي تحدث في القمة أو جانبياً من جراء الطميبات أو الوحول ، والتتواءات المتكسرة على الشاطئ الصخري والرمال والمساند المتداخلة .

- الشواطئ ذات الفيوردات التي تكون متقدمة غالباً كما في النروج ؛

- الشواطئ المنحوتة في السهول الجليدية : تكون مجزأة ، غنيّة بالجزر (الناتجة

أساساً عن الأشكال المترابطة المرتبطة بالمجلدات) ؛

- الشواطئ السهول غير الجليدية وهي أكثر إنتظاماً . رسم معالمها شائك من

جرا المصبّات والدلتاوات ، لكن أشكالها المنظمة المتعاقبة السائدة تظهر قبل الشاطئ

بشكل أضلاع أو ضفاف رملية منعزلة برك أو مستنقعات ؛

- الشواطئ المتأثرة بقوة بالخطوط البنيوية . تميز منها : النوع الباسفيكي أو

الدلماسي Dalmate ويعرف أيضاً بالشاطئ الطولي ، حيث العناصر الموجهة للبنية

والشاطئ متتابعة أو متوازية ؛ والنوع الأطلسي ويعرف أيضاً بالشاطئ العرضي ،

حيث تنقطع بنيتها عامودياً بواسطة البحر ؛ والنوع ذو البنية المائلة بالنسبة إلى الساحل

(يكون وضع آثارها ظاهراً في الداخل) . في حالة النوعين الأخيرين نحصل على

شاطئ ذي خلجان صغيرة ؛

- الشواطئ المتقابلة : حيث تغطّي صخورها الصلبة بالمواد سهلة التفتّت .

ويكون التأثير البحري غير المنتظم على الشاطئ نتيجة التحات المتنوع الذي يحدث

خاصة على الأرض التي تغطيها هذه المواد .

- الشواطئ البركانية ؛

- الشواطئ المرجانية (أنظر : مرجان Corail) ، أشكالها متعاقبة لأن البحر هو

الذي يتحكّم بتطور التكوينات المرجانية المتشعبة .

- نصنّف أيضاً السواحل بطريقة مبسّطة سواء بتمييز الشواطئ الصخرية

والشواطئ التراكمية ، أو بالمقابل الشواطئ الناتئة والشواطئ المنخفضة من خلال

(الأضلاع ، الشواطئ الرملية ، الكثبان المستنقعات والدلتاوات) ؛ إضافة إلى

الشواطئ المرجانية . وقد يركز التصنيف أيضاً على خصائص الشاطئ العائم أو

الغاطس ، لكن شيوع ظاهرة طغيان البحر على اليابسة يسود على هذه الخصائص .

في الجغرافيا الحيوية - تتوزع الأماكن الحياتية في السواحل المحيطية إلى مراحل ،
تميزها من أعلى إلى أسفل حسب وجود الاملاح وفترة الانغماس :
1 - مرحلة ساحلية فوقية أو مرحلة هوائية : مغمورة استثنائياً ولكنها تخضع إلى
الرذاذ وتدفع الأمواج القوية : وتكون التربة فيها مالحة ، والسكن النباتي قارياً لكنه من
صنف أليف الملح* .

2 - مرحلة ساحلية متوسطة : تتأرجح بين حركات المد والجزر ؛ وتعرف بمنطقة
الجزر* وتقسم ثانية إلى :
أ- مرحلة رطبة : مغمورة من خلال حركات المد والجزر القوية ، يعيش النبات
فيها قارياً ، وتغامر للعيش فيها بعض الحيوانات البحرية ؛ أنظر : وحل مصب النهر .
ب- مرحلة مائية : تُغمر في كل حركة للمد والجزر ؛ التكاثر فيها محيطي ،
وتغامر حيوانات البر للعيش فيها (حشرات برمائية) أنظر : سليك .
3 - مرحلة ساحلية تحتية : مغمورة بشكل ثابت تقريباً ، مأهولة بالكائنات أليفة
الضوء التي تتواجد على أعماق ما بين 15 إلى 80 متراً .
4 - مرحلة ساحلية دائرية : ضعيفة الانارة ، مأهولة بالحيوان فقط .

Sahel ساحل
[مُصطلح عربي]
في الجغرافيا الحيوية - الطرف الجنوبي لصحراء افريقيا الشمالية يتميز بوجود
سهوب دغلة منقطة تقريباً بأشجار شوكية (أكاسيا) ونجيليات دائمة .
في علم المناخ - المناخ الساحلي . (أنظر : سنغالي) .

Côte ساحل ، شاطئ
في مورفولوجية السواحل - شريط من الأرض ، حيث تكون اليابسة في إتصال
مع البحر أو المحيط . أنظر : ساحل Littoral .
في علم أشكال الأرض - نجد Cuesta .

Grève ساحل رملي
في علم البحار والمحيطات - أنظر : شاطئ plage .

Place ساحة ، مكان
في الجغرافيا المدنية - مساحة حرة داخل المدينة مخصصة لحركة المواصلات ولقيام
عدة مهرجانات للحياة العامة والحفلات المدنية والدينية والاعياد والاسواق .

في المدن ذات الأهمية وخاصة في مدن أوروبا القديمة تقام مجموعة من الساحات . تكون الساحة الرئيسية هي مركز النشاطات ذات المنفعة العامة لكل سكان المدينة والمكان الرئيسي للحياة المشتركة الخارجية ، ومركز مميّز للتجارة والنشاطات التي تهتمّ مجموع سكان المدن والزائرين الأجانب للمدينة : وظيفة الخدمات والتمثيل مثل الماركسبلاتز Marktplatz في المدن الألمانية، والرنيك Rynek في المدن البولونية ، والبلازا مايور Plaza mayor في المدن الاسبانية وقد شاعت تاريخياً الساحة الكبرى في البلاد المنخفضة الاسبانية (الفلاندر وبلجيكا) ، وساحة فندق المدينة Hôtel-de-ville في معظم مدن أوروبا المتحررة من سلطة الارستقراطية من جراء الحركة العامة ، وساحة الاقطاع في مدن إيطاليا القديمة (فلورنسة) . عموماً كانت الساحة المركزية الكبرى تعتبر مركزاً للأحداث الهامة في تاريخ المدينة وفيها يحصل التكريس التاريخي والرمزي .

ويوجد نفس هذا الرمز في الساحة الكبرى في البلدان التي تحمل اسم بطل قومي في كل المدن (الجنرال سان مارتان في الأرجنتين) . عندما لا يوجد غموض للمكان ، تشمل ساحة المدينة مقر البلدية وتمثل سيادة المدينة ، وتساهم في توزيع وظيفة النفوذ مع الساحة اللدنية التي تضم الكاتدرائية في أوروبا الغربية .

يرتكز كل حي بدوره على ساحة ثانوية تلعب دوراً اجتماعياً بالقياس إلى الحي . إن الساحات هي أماكن الالتقاء والنزهات وغالباً ما تحاط بممرات في مدن حوض المتوسط أو تتخللها جنائن (آلاميدا Alameda المدن للزراعة الاسبانية) . عموماً تمارس الساحة وظيفة القيادة في محيطها الاقليمي : نظرية كريستالر Christaller حول « الساحات العامة » وتنظيم المساحة وفق تخطيط سداسي الأضلاع

Sastrugi

ساستروجي

[مصطلح روسي]

في علم الجليد - أنظر : ثلج .

Pointe de trafic (heure de pointe)

ساعة المرور الأقصى

تطلق على المراكز التي تسود فيها طرق المواصلات والنقل المشترك في المدن الكبرى خلال أوقات تدفق الناس الوافدين إلى أعمالهم أو المغادرين لها .
أنظر : هجرات يومية وضاحية .

Savart

سافار ، الأرض الخضراء

في الجغرافيا الحيوية - أنظر : مرجة .

Savane

سافانا (منطقة كثيرة الأعشاب)

في الجغرافيا الحيوية - فسيفساء من التكوينات العشبية ، العالية والمغلقة ، دورتها البيولوجية متأقلمة مع المناخ المداري ذي الفصلين . تهيمن الطبقة العليا ، إرتفاعها أقله 0,80 م ، على طبقة سفلى مؤلفة هي أيضاً من نجليات ذات جذامير جهازها السطحي (ساق ، أوراق) يختفي خلال فصل الجفاف ليعود ويظهر خلال فصل الرطوبة . نماذجها الأساسية هي :

- السافانا المتشجرة : مرصعة بأشجار معزولة عن بعضها البعض ؛

- السافانا الجنبية : تحل الاصناف الليفية مكان العشبية ، سحنة من القطن التي

تميل إلى الدغل أو إلى السهوب ؛

- السافانا الدغلة **Savane buissonnante** : مرحلة وسط بين السافانا والسهوب .

- السافانا التريبة : تقع داخل منطقة الغابة المدارية الرطبة ومرتبطة بأتربة جافة

(المعطيات النهرية ، الرملية ، الدرع الحديدي) ؛

- السافانا الدهليزية **Savane galerie** : سافانا موجودة على ضفاف حصوية أو

رملية لمجري الماء في البيئة الغابية الرطبة (مثلاً وادي سن فرنسيسكو في البرازيل) ؛

السافانا الدهليزية المعرضة للفيضان في أمازونيا أو كامبوس دي فارزيا (Campos de varzea) : تعبير دقيق يمكن تعميمه ؛

- السافانا الغيلية : طبقة جنبية نامية ؛

- السافانا الروضة **Savane parc** : مرصعة بكتل من الأشجار ، إن السافانا

البرازيلية أطلقت عليها أسماء محلية غير دقيقة وغامضة :

- **agreste** : تعبير عام جداً ،

- **Campo** : سافانا عشبية ؛

- **Campo Cerrado Chavascal** : سافانا متشجرة و جنبية ذات نباتات شوكية ؛

- **Campo sujo** : سافانا عشبية مرصعة بالجنيات ؛

- **Campo limpio** : سافانا عشبية خالية من الأصناف الليفية .

أما اللانوس **Ilanos** [إصطلاح إسباني] فتدل على السافانا العشبية في فنزويلا .

Savanisation : نظرية لعالم الغابات أوبريشيل Aubréville ، مفادها أن قسماً كبيراً من

السافانا يعود أصله لتدخل البشر ، نما على حساب الغابات المدارية بعد قطعها

وحرقتها .

- Aval** سافلة النهر
[في الانكليزية : Downstream]
في علم المساحة المائية - الجهة التي يسيل نحوها مجرى المياه . عكسها : عالية
النهر . amont .
- Ruisseau** ساقية
[المصطلح الانكليزي : brook]
في علم المياه - مجرى ماء صغير . أصغر من النهر* ولكن أكبر من الجداول* (rus)
التي تزوده . أنظر : شبكة مائية .
- Ruisselet Ruz, Rû ou Ru** ساقية صغيرة
في علم أشكال الأرض - أنظر : إلتواء (تضاريس) plissements .
- Rigole** ساقية ، قناة
في علم أشكال الأرض - أنظر : حفر ravinement .
- Ripicole** ساكن حوافي الأنهار
في الجغرافيا الحيوية - ما يعيش على حوافي مجاري المياه (مثلاً : شجر
القدس) . أنظر أيضاً : ساكن الأنهار amnicole .
- Arboricole** ساكن الاشجار
في الجغرافيا الحيوية - ما يعيش على الأشجار (مثال : القردة
والسناجب . . .) .
- Amnicole** ساكن الأنهار
في الجغرافيا الحيوية - ما يعيش على ضفاف الأنهار (تعبير قليل الاستعمال)
- Saale (glaciation de la)** سال (تجلّد)
في علم الجليد - أنظر : ريس Riss .
- Salpausselka** سالبوسيلكا
في علم الجليد - في فنلندا وفي كاريليا ، تراصف مزدوج لجبال من الجرافات
الجليدية ؛ متباعدة بين 20 و 25 كلم (سالبوسيلكا الداخلية وسالبوسيلكا الخارجية) ،
رسمه متعدد الأقسام ، محدداً معالم جبهة المجلدات القارية بعد الفترة الجليدية .
إصطلاح نوعي لأشكال مشابهة ومزامنة في السويد ويمكن استعماله في جميع المناطق التي
عرفت ترسبات ، مجلّدية قارية .

Saltus

سالتوس

[مصطلح لاتيني]

في الجغرافيا الزراعية - أراض غير مزروعة تقع حول المراكز السكنية ، مُخصّصة للرعي خلافاً للأراضي المزروعة بانتظام أو الحقل العام* .

Dormance

سبات

في الجغرافيا الحيوية - عملية فيزيولوجية يُسمح من خلالها لكائن حيّ بالتوقّف كلياً أو جزئياً عن نشاطه خلال الفصل الرديء تحت تأثير البرد أو الجفاف ، أو الانارة غير الكافية : مرادف : حياة خفية . السبات الشتوي هو حالة الحياة البطيئة لبعض الفقريات أثناء الفصل البارد (مثل : السنجاب والأفعى) . إنّ عدم القدرة على الرجوع مباشرة إلى الحياة العادية بعد فترة حياة مستترة عُلمت فيها الوظائف الحياتية يُسمى الركود الحياتي .

Défilement

سباحة

تنقل قمر صناعي بالنسبة إلى سطح الأرض . وتتميّز الأقمار الصناعية السباحة عن الأقمار الصناعية المتزامنة التي تبقى فوق نقطة واحدة من سطح الأرض .

Mobilisme

سببية

في علم أشكال الأرض - نظرية تشرح الأزمات التكوينية ودمج أشكال التحات التي ينجم عنها تغيرات في القشرة الأرضية ، أو التي تدفع إلى فكرة الثبات في الحركات الباطنية للقارات خلال الزمن الجيولوجي الرابع . أنظر : ثباتية .

Spitzbergien (climat)

سبتربرغي (مناخ)

في علم المناخ - نوع من المناخات الباردة مميز للتونдра ، صيفه منعش وضبابي ، شتاؤه بارد وعاصف ، متساقطاته كثيرة نسبياً ويمكن أن تحصل في أي فصل .
(P.George, «Les régions polaires»,1946) .

Obsidienne

سَبَج

في علم وصف الصخور - زجاج* بركاني ذو لون أسود وشقوق محارية الشكل .

Kévir (Kewir, Kavir)

سبخة

[مصطلح إيراني]

Sebkha

سبخة

[مصطلح عربي]

في علم المياه - قاع حفرة مغلقة خالية من النبات ، تتميز بظهور تكوينات ملحية على السطح خلال فترات الجفاف ، ومعرضة للفيضان ، بمياه الفيض أو بارتفاع مستوى المياه الجوفية المالحة خلال الفترة المطيرة . أطرافها مغطاة بأعشاب قصيرة متأقلمة مع الملح (سهب أليف الملح) مشكلة منطقة مراعي : الشطوط Chotts في البلاد العربية ، إن إصطلاح شط Chott لم يعمم إلا حديثاً ، وبأخطأ ، على السبخة بأكملها . يمكن أن تكتب سبخرة Sebkhra ، Sebkhra . المرادف : Salar ، Salina [إصطلاح إسباني] ، و Alkali Flat [إصطلاح إنكليزي - أمريكي] .

Salina-Salar

سبخة

[مصطلح إسباني]

في علم الاحياء - مرادف Salar ، أنظر : سبخة .

Marécage

سبخة ، منقع

[في الانكليزية : Swamp]

في علم المياه العذبة - أنظر : مستنقع .

Mareme

سبخة ساحلية (تنشأ فيها البرداء)

عبارة إيطالية تدل على المستنقعات الساحلية ومناطق الغدير الواقعة وراء السواحل .

Sondage

سبر ، قياعة ، تحقيق

[الإصطلاح الانكليزي : Sounding ؛ الإصطلاح الألماني : Sondieren]

في علم المحيطات - عملية قياس أعماق البحار (bathymétrie) . كانت تتم سابقاً بسلك مرصص ، لكنها تنفذ اليوم باستعمال الاصضاء الصوتية أو ما فوق الصوتية . حالياً ، يمكن أن تتم العملية بشكل متواصل ، فتعطي بذلك مقطعاً لطوبوغرافية القاع أو fathogramme .

في علم الارصاد الجوية - الاسبار الجوية - أنظر : جو . بالتعميم ، أخذ عينة للقيام باستقصاء . أنظر : استقصاء .

في علم السكان - عملية تهدف لتحديد صفات شعب من خلال عينة صادقة. إن نوعية النتائج تتعلق بأبعاد واختيار العينة ، الطريقة الاحتمالية (السحب بالصدفة) تبدو أكثر إرضاء من الطريقة ذات الاختيار المدروس .

Campo سَبَسَب مُحَرَّج

[مصطلح إسباني - برتغالي]

في الجغرافيا الحيوية - Campo sujo ، Campo limpo ، Campo cerrado .
أنظر : سافانا .

Spot (Satellite Probatoire d'Observation de la terre) سبوت

إسم لقمر اصطناعي لمراقبة الأرض والذي أطلقته فرنسا عام (1985) . يتصف هذا القمر السابح بإمكانيات تجسيمية بواسطة صور جانبية وبقدرة استبانة عالية جداً : (10 م × 10 م) أو (20 م × 20 م) حسب طرق الكشف المسافي .

Paludisylve سُبَيْخَة .

في الجغرافيا الحيوية - غابة في البيئات المستنقعية .

Strandflat ستراندفلات ، مسطح ساحلي

[اصطلاح نروجي]

في علم الجليد - عتبة ساحلية للشواطئ ذات الفيوردات* من النوع النروجي ، شكلها عمل جليد المجلدات القارية ومقطعة من مكان لآخر بامتداد الفيوردات .
أنظر : سكارغارد .

Strombolien سترومبولي

في علم البراكين - أنظر : بركان وتوران .

Cadastre سجل المساحة

سجل المساحة عبارة عن مستند تُسجل فيه الملكيات العقارية وموقعها وامتداداتها وقيمتها المالية : وُضع سجل المساحة في فرنسا تبعاً للبلدات وتشمل ثلاثة مواضيع مختلفة :

- سجل قيد المساحة (قائمة بالملاكين) ؛

- دائرة الأقسام (قائمة بقطع الأرض) ؛

- خريطة القطع التي تسمح بمعاينة القطع جغرافياً .

إن دراسة سجلات المساحة هي من قواعد البحث في الجغرافيا الريفية : فهي

تسمح بكشف فئات الملاكين وإقامتهم ، والمورفولوجية الزراعية وأسماها أماكنها الموجودة وطبيعة الزراعات أحياناً . وتكشف المقارنة لمجموعة سجلات مساحية متتابعة تطور البنى الزراعية (راجع : م . ديريو دراسة في الجغرافيا البشرية ، باريس 1961) . ويوجد بلداناً كثيرة خالية من سجلات المساحة أو تكون سجلاتها غير مكتملة ونادراً قابلة للمراجعة . تهمل الأراضي الزراعية في أميركا اللاتينية من الاستغلال لجهل في معرفة مكان الملكية كما قد تُستعمل الأرض بطريقة عابرة .

Cumulonimbus, Cumulus ، سحب تراكمي ، سحب قزعي
 في علم الأرصاد الجوية - أنظر : غيمة nuage .
 سحب تراكمي cumulonimbus : كتلة من السحب ترتفع قممها على صورة جبال ، وتطلق وابلًا من مطر أو ثلج .
 سحب قزعي Cumulus : سحب مؤلف من أكداس مُدوّرة ذات قاعدة مسطحة .

Cirrocumulus, ، سحب ركامي ،
 سحب رقيق
Cirrus ، في علم الأرصاد الجوية - أنظر : غيمة nuage .

Altostratus, Altostratus ، سحب طبقي عالٍ (قزعي) سحب طبقي عالٍ
 في علم الأرصاد الجوية - أنظر : غيمة .

Cirrostratus, ، سحب طبقي مرتفع ،

Nué ardente ، سحابة بركانية
 في علم البراكين - أنظر : ثوران بيلي éruption péléenne (في ثوران) .

Fracto-cumulus ou cumulus fractus ، سحابة ممزقة
 في علم الأرصاد الجوية - أنظر : غيمة .

Bannière ، سحابة المنحدرات العليا
 في علم الأرصاد الجوية - أنظر : غيمة .

Étirement ، سحب ، إنسباط
 في الحركات الباطنية - إمتداد وترقق طبقة ما ، تحت تأثير حركة باطنية في الأرض ؛ مثلاً إنطواء متعرج يحدث إنسباطاً (سحباً) في الطبقات التي يؤثر فيها .

Abrasion**سحج (فعل الرياح)**

شكل من أشكال التحات عن طريق إزالة اللواد .

- سحج جليدي : يتم الحت تحت ضغط الجليد بتأثير من المواد العالقة أو المنقولة

به انظر : صقل .

- سحج بحري : عملية التفكك الميكانيكي للصخور عن طريق احتكاك المواد

التي تحضنها السواحل بالأمواج ؛ أو عن طريق نمو السفح الجليدي* . وقد ينتج عنها

مصطبة السحج التي تظهر مستوى التأثيرات الميكانيكية . أحياناً تكون مصاطب عديدة

خاضعة لتأثيرات كيميائية أو كيميائية حيوية مثل مصاطب الأحواض (أنظر : جرف) .

أما المصاطب الأكثر اتساعاً فتخضع لتأثيرات الرياح المتواصلة تسبق الصقل البحري

(أنظر : راسا) .

منذ سنة 1886 أصبح تعبير السحج عند (فون رشتهوفن V.Richthofen)

مرتبطاً بالتأثيرات الساحلية .

Facès**سحنة**

في علم طبقات الأرض - مجموعة الخصائص التي تهتم بدراسة الصخور

والمستحاثات التكوينية للأرض وتحدد ترسباً أو تكون صخرة . وتقسم في بعض الأحيان

إلى سحنة صخرية وسحنة حيوية . ونطلق مفهوم السحنة المجهرية عندما تكون

الخصائص غير ظاهرة إلا على المقياس المجهرى . يمكن أن تظهر تغيرات عامودية في

مجموعة الطبقات وتوضح التحول عبر الزمن (الترسب الموضعي) في مكان الترسيب :

مثلا الانتقال من سحنة بحرية إلى سحنة شاطئية . وضمن الطبقة الواحدة،

يمكن أن تظهر تبدلات في هذه الخصائص من نقطة إلى أخرى مبينة التحول في الترسيب

عبر المكان ، وهكذا يمكن القول أنه حصل انتقال جانبي للسحنة . تسمح سحنة الطبقة

بإعادة تكوين المكان الذي ترسب فيه . يوجد سحنات بحرية ذات علاقة بمدى العمق

في البحر أو قرب القارة أو وجود حيواني معين . وتتميز السحنات الترايبية بالرواسب

الآتية من القارة القريبة ، والسحنات القاعية بوجود حيواني يعيش في أعماق البحار ،

والسحنة المحيطية بأجسام تعيش في ماء البحر .

وحسب القرب من الساحل تميز بين سحنة ساحلية غنية بالاصداف أو أخرى

ضحلة غنية بالمتحجرات وسحنات عميقة أو غورية طرية المكوّنات (طين أو

صلصال) . والسحنات القارية كثيرة الاختلاف : منها سحنات نهرية ناجمة عن

ترسبات محمولة مع الأنهر وأخرى ريحية عن ترسبات محمولة مع الهواء وغيرها عن التعرية

الجليدية .

في الجغرافيا الحيوية - التشخيص الشكلي داخل مجموعة واحدة من النبات (مثل : سحنة الكستناء في المجموعة الصنوبرية) . تعني أيضاً تمييزاً في النظام البيئي (مثل : النباتات ذات السحنة القتنة* أو الرطبة* وغيرها) . خصائص مترجمة وخصائص متقدمة : أنظر : مجموعة نسق وتطور .

Barrage

سدّ ، حاجز

في علم الجليد - 1 - حاجز جرافي : إستعداد الافواس الجرافية لحفظ مياه البحيرات سواء عند العالية ، حيث تتمكن البحيرة من الاحتفاظ بها مدة أطول (البحيرات الايطالية ، بحيرات لافري Laffrey) ، أو في الوديان النهرية الرافدة المحاصرة بالركام الجليدي . أنظر : سد جليدي .

2 - حاجز جليدي هامشي : إستعداد اللسان الجليدي لحفظ مياه البحيرات من خلال إتصاله بها وذلك عند أغوار الارائة (مثال : بحيرة المارجلان Lac de Marjoelen) . أنظر : مجاور للجليد .

في الجغرافية الزراعية والصناعية - مشروع مقرر لحفظ أو توجيه المياه من خلال مجرى مائي نحو قناة متحولة تغذي ، سواء نظام ري أو قطاع صناعي (أنظر : مركز التوليد الكهرومائي hydrocentrale) ، أو تهويس⁽¹⁾ قناة الابحار .

Dyke

سدّ بركاني

[مصطلح إنكليزي]

في علم البراكين - شكل بارز لعرق من الصخر الصهاري الصلب يظهر من جراء تحات أشكال محيطة أكثر طراوة . تأخذ السدود البركانية أشكال الأسوار .

Obturation Glaciaire

سدّ جليدي

في علم الجليد - مجموع الأشكال الجليدية المتراكمة التي ترتبط بتفرّع* معتدل للسان جليدي في واد متدفق غير متجمد . (أنظر : تصبّع) . يحتوي غالباً على قوس أو عدة أقواس ركامية محدودة نحو قمة الوادي المتدفق وفيها ردم نهري أو ردم مستنقي يشكل مقعداً أو سهلاً طميباً . وتتم عملية التصريف المائي في بعض الحالات نحو الوادي الرئيسي من جراء خور يجرّز المواد الجليدية ، وقد يتطور أيضاً إلى منخفض مغلق من الكارست (الجير) المغطى (منخفض مستتر) حيث تضيق المياه في المنحدرات الكلسية .

(1) هويس القناة écluse = لرفع السفن أو خفضها من مستوى إلى آخر .

Embâcle

سدّ جليدي

[المصطلح الانكليزي ice-dam]

في علم المياه - تكدّس أشياء عائمة من قطع ثلجية بعد تكسّر الجليد* الناجم عن الذوبان ، وأشجار اقتلعها الفيضان ، وقشور أشجار وكتل صغيرة عائمة ، متجمّعة في مجرى الماء . وتكون عقبة أمام المجرى ، قد تسبّب طوفانات وفيضانات سدود جليدية عند السافلة إذا ما انفتح السدّ فجأة .

Levée

سد واق (لمنع الفيضان)

ردم أو طمي من التربة كان يرفعه السكان قديماً في « وادي الانجو Val d'Anjou » منذ القرن الثاني عشر ، ثم على طول مجرى وادي اللوار لحماية الزراعات ضد فيضان النهر . هذه السدود من الردم المبتكرة في الحقول والقرى ساعدت على تحديد الهوية الزراعية القروية في وادي اللوار . (ر . ديون R.Dion « تاريخ السدود الواقية في وادي اللوار » ، باريس ، 1961) .
في علم المساحة المائية - أنظر : مخنّمة .

Nébulosité

سدّيمية

في علم الارصاد الجوية - أنظر : غيم .

Oolithe

سرثية

في علم وصف الصخور - كرويات كلسية صغيرة أو حديدية في حجم بيضة السمك ، تتركب من نواة تحيطها قشرة مؤلفة من طبقات دقيقة مركزة . أما الصرديات (الحبيبات الحمضية pisolithes) فهي صخور كلسية بحجم حبة الحمص . تشكل السرثيات والصرديات صخوراً ذات بنية خاصة : صخور كلسية وفلزات حديدية سرثية وغيرها .

Galerie Karstique

سرداب جيري

في المورفولوجية الجيرية - مسار جوفي أفقي أو إلتواء طولي خفيف .
- سرداب جاف لا يحتوي على أي مجرى .
- سرداب تحت الضغط أو مشحون بالطاقة .

Sérac

سرك

في علم الجليد - السرك هو عدم انتظام سطح الجليد الناتج عن وجود شقوق ناجمة عن تصدع الجليد في القطاعات ذات الانحدار القوي (شلالات السرك ، مدرجات

السرك) ويتواجد عن اللسان الجليدي بأشكال فوضوية من الكتل والاهرامات المختلفة الابعاد .

في الجغرافيا التاريخية - « في كل مكان حيث يكون الانحدار سريعاً ، يتحرك الجليد نتيجة وزنه بسرعات متفاوتة على قعر وعر ؛ فينقسم إلى شرائح عرضية منفصلة بشقوق عميقة . . . إن الكتل الثلجية الصغيرة المجزأة ، والتي ترتفع أحياناً تحت ضغط الكتل التي تتبعها تشكل مظاهر جميلة وأشكالاً عجيبة ، إهرامات وأبراج . (سوسور 1779, Saussure) . وقد حدّد سوسور Saussure ، سنة 1796 « بأن سكان شاموني Chamouni أطلقوا على هذه الكتل اسم سيريس Sérés أو سرك Séracs إستناداً إلى إسم أحد أنواع الجبنة » .

Sarmatien, Sarmatique

سرماطي ، سرماتي

في الجغرافيا الحيوية - صفة للأزهار التي تعيش في السهوب خاصة الغنية بالنجيليات وبأصناف الجنبيات الصغيرة القتنية مصدرها سهوب جنوب روسيا وحوض الدانوب . ليست مرادفة لغطاء نباتي Pontique .

Lapiaz, Lapiés

سريّ

في المورفولوجية الجيرية - الشكل المصفر الأكثر تمييزاً للكارست ، عبارة عن شق شبه عميق ناتج عن ذوبان مادة الكلس عن السطح ويتكون من مجموعات مكثفة في حقول السواقي الجيرية والجصّية في جبال الجوار الفرنسية والبرينية والحقول الجيرية السويسرية .

- سريّات جرداء أو حيّة : تظهر الصخرة جرداء ؛ وتتطور بسرعة في الجبال ذات الثلوج الفصليّة القوية وفي المناطق داخل المدارين .
- سريّات مثقوبة : فتحات أسطوانية أو لولبية الشكل تخترق التراب الكلسية وتوجد بكثرة في بيئة حوض المتوسط .
- سريّات مغطاة : تغلفها تربة نباتية .

- سريّات ذات سقف أو معكوسة : توجد على سطح الكهوف الجيرية ؛ ذات شكل شبكي ، يختلط فيها مفعول الذوبان ومفعول المياه المتأثرة تحت الضغط .

- سريّات ساحلية : فوق براح المدّ البحري ، ناتجة عن مجرى الرذاذ ؛ وتأخذ شكل قناة أو حسكة السمكة ؛ وتكوّن في منطقة الجزر ذات أضلاع حادّة تحيط بأحواض دائرية ذات عمق مسطح .

Sérir

سرير

[إصطلاح عربي]

في علم أشكال الأرض - رق* reg . رصف من الفتات الصخري مكون بأغلبيته من البلور الصواني أو الكوارتز (الصحراء الشرقية في شمال إفريقيا) .

Seston

سستون

في الجغرافية الحيوية - أنظر : بلاغوس .

Surface

سطح ، مساحة

في علم أشكال الأرض - امتداد أرضي مستو نسبياً . تميز ، حسب نشوء السطحية ، Planitude (إن كلمة Planite تعبير جديد غير نافع وغير مستعمل) : لمسطحات تعرية حفرت بإزالة المواد ومسطحات ترسب حيث يوجد طمي للمواد ، تبدي هذه الأخيرة انتظاماً أكثر من الأولى . إن سطح تعرية منتظم يسمى أحياناً سطح surface d'aplaiissement . إن السطح الناتج عن عمل البحر (كلها عوامل طبيعية وبيولوجية) خلال التبعد البحري هو مسطح انحسار بحري . إن سطح ترسبات قارية مستو يمكن أن يسمى مسطح aggradation (إصطلاح انكلو- ساكسوني أطلق من قبل سالزبوري Salisbury ، 1905) . وأخذ من قبل كلاين C.Klein, Annales de géographie, 1959 . مسطح متعدد الأصل هو مسطح تكوّن خلال عدة مراحل تعرية ، لكن التسطحات العائدة لكل مرحلة لا تتميز بإرتفاع أو إنحدار معين (بوليغ ، معجم . . . ، 1956) . إن مسطح regradation (كلاين 1959 C.Klein) هو مسطح تعرية شكّل خلال مرحلة واحدة لكن بإزالة ضئيلة للمواد (بضعة دكاامترات على الأكثر) . ينتج السطح المتقهقر البطيء (بيروغ 1949 P.Birot) عن خسارة بطيئة للمواد خاصة في المناطق التي تفصل واديين بفضل عوامل التعرية الكيميائية .

يمكن لمسطح تعرية أن يدفن تحت الترسبات : يشكل مسطح متحجر ، الإزالة السالحة للمواد التي كانت تغطيه تؤدي إلى ظهور مسطح منبعث (أنظر إنبعث V.exluation) إن السطح المناسب لظهور طبقة صخرية صلبة منبعثة عادة بعد إزالة غطاء لين هو سطح بنيوي . عندما لا يلتقي هذا السطح مع سقف الطبقة الصلبة ، يمكننا الكلام عن سطح شبه بنيوي مشتق surface substructurale dérivée .

Plan

سطح ، مستوى ، تصميم ، تخطيط

تستعمل الكلمة في علم الجغرافيا وعلم الخرائط ضمن ثلاثة مفاهيم مختلفة :
1 - في المفهوم الهندسي للسطح المقتطع من الكرة الأرضية (سطح الزوال* ،

سطح استوائي*) أو بعض المواد التي تتكوّن منها القشرة الأرضية من مواد متشابهة أو أحجام منتظمة : سطح التطبّق* ، سطح التضديّة* ، سطح الشق* أو سطح محوري - للتعرّج - سطح الزحل ، سطح الصدع* .

2 - على صعيد تمثيل مساحة معينة من مساحة الأرض على مقياس متغيّر حيث تمثّل الخريطة تصميماً يمتدّ بانحنائه ويعتبر هذا المقياس ثابتاً (مركز الخرائط الفرنسي C.F.C) .

3 - على الصعيد النظري والمستقبلي كمرادف لتخطيط عملي (إتجاه اقتصادي) : تخطيط إثمائي وطني أو إقليمي ، تخطيط مديني ، تخطيط منظم ، تخطيط موجّه الخ . تستعمل الكلمة في المفهومين الثاني والثالث في جغرافية المدن : وللعبرة معنيان مزدوجان : توازي وعملي . في توازن القوى تنطبق على وصف المورفولوجية السطحية للمدن . وفي الحالة العملية هي أداة للمشاريع المستقبلية والرهان على المستقبل .

إن تصميم مدينة ما في المفهوم الخرائطي والوصفي للعبارة هو تسجيل التاريخ المدني على المساحة - الذي تحدّده من خلال دراسة التصاميم القديمة . نلاحظ فيها غالباً المراحل التي تطوّرت في ميدان الأشياء المنظورة بمعنى أنّه يتمّ ، فوق خرائط يتعدّر ترميمها ، بناء مدينة جديدة على التصميم القديم . ويبدو التصميم كعنصر أكثر ثباتاً في مورفولوجية المدن . ويسمح أيضاً بالتمييز بين الأجيال من حيث المنشآت وتسلسل العلاقات التاريخية المتلاحقة وعلاقتها بعناصر الموقع والمكان ووسائل النقل القديمة والحديثة ، والطرق وشبكات المياه ، وسكك الحديد ، مع ظهور أشكال النشاطات المتولدة عن التغيرات التقنية : مساحات صناعية .

تتوزع تصاميم المدن بين عدة رسوم تخطيطية بسيطة)

1 - التخطيط المتعامد هو تخطيط المدينة القديمة في حوض المتوسط الذي لم يحتفظ فقط بالتقليد اليوناني - اللاتيني لكنه وُجد في المدينة الإسبانية ومن جُراء عامل الانتقال توصل إلى مدينة أميركا الجنوبية (مدينة ذات تخطيط شبكي مع « بلازا مايور Plaza mayor أو سوكالو Socalo ») . إن بساطة البناء الهندسي في مساحة فارغة سهّل شيوع هذا التخطيط في كل القارة الأميركية وبلاد المستعمرات الانجلو - سكسونية في القرن التاسع عشر (على سبيل المثال في أستراليا) .

2 - التخطيط المركزي الاشعاعي يتناسب مع المدينة التجارية وظيفياً ، المتركزة على ساحة مفترق طرق ، محمية من الغزوات من جُراء أسوار دائرية . عندما يتزايد

السكان ، تمتد المدينة على طول شبكات الطرق مشكلة الضواحي بحزام من الأسوار .
وان هذه الاسوار وميادينها تخلق شوارع دائرية مركزية ترجع إلى مراحل نمو المدينة
كحلقات اللحاء لجذع شجرة . (مثلاً مدينتنا : باريس وموسكو) .

3 - التخطيط غير المنظم الذي يشمل معظم المدن الأوروبية في العصور الوسطى
وخاصة مدن حوض البحر المتوسط ومدن العالم الاسلامي بصورة مميزة (أنظر : مدينة
(medina) .

إن التباين بين هذه الأنماط المختلفة للتخطيط ينجم عن العلاقة المتلاحقة للتأثيرات
الثقافية المتعددة ، مثال تقارب في التخطيط المتعامد للمدن الأوروبية والتخطيط غير
المنظم لمدن افريقيا الشمالية ، ثم إضافة الاحياء ذات التخطيط المتعامد على النواة
المركزية الاشعاعية - وعلى قسم صغير غير منظم - لمدينة ميلانو الايطالية . تمارس
طبوغرافية الموقع أيضاً عاملاً تأثيرياً بشكل طبيعي على التخطيط النوعي لكل مجموعة
سكانية منتظمة .

في المفهوم النظري والمستقبلي إن التخطيط هو من عمل علماء المدن ، ولم يعد مجرد
موضوع دراسة تاريخية وجغرافية . يربط بالواقع تحليل الموجود للبحث عن المستقبل ،
باستثناء ما يتعلق بإنشاء مدينة جديدة ذات تصميم موجه ، إن تخطيط المدن هو بحث
علاقة ارتباط لموروثات الماضي في نظرة إلى تطورات مستقبلية : تصميم منتظم . يشمل
إحصاء الاشكال والمنشآت وخطوط القوى - إضافة إلى الميول والحاجات المطلوبة لقيام
تخطيط توازني سكاني ، اقتصادي واجتماعي - كي يصبّ في التنظيم والسكن وضروراته
(تصاميم استغلال الأرض) . وكونه مفارقة ملازمة لحياة الجماعات المنتشرة في قالب
يصوغها ويصوغها على الدوام ، يحدث نشر التصميم المنظم رداً فعل قد تعرقل أو
تعديل طرق تحقيقه مما يستدعي دراسات جديدة مُنظمة متلاحقة كما لو كان الهدف من
التصميم المنظم خلق عوامل معاكسة يجب الكشف عنها . إن الموجه الأساسي للأعمال
المانعة أو التغييرات هو المضاربة العقارية وعملية التشييد .

- في الحقل الاداري والمديني الفرنسي خلال العقود الأخيرة تتضمن تصاميم
المدن إنشاء احتياطي من العقارات الخارجة عن المضاربة لتسهيل عمليات السكن :
مناطق ذات أفضلية سكنية (Z.U.P) ، مناطق ذات تنظيم متنوع (Z.A.D) ، مناطق
صناعية ، الخ . وهناك عدة تصاميم مدينية على مقياس مناطق مدينة كبرى إستحدثت
تسمية « التخطيط الرئيسي » .

Surface isobarique

سطح تساوي الضغط

في علم الأرصاد الجوية - أنظر : ضغط جوي .

Photoplan

سطح ضوئي

في علم الخرائط - « مجموعة التجارب التصويرية (لرسم هوائية على محور عامودي) القائمة بمفردها والموضوعة على مقياس ، سواء من خلال مجموعة كاملة من النقاط المعروفة المتشابهة ، أو من خلال نظام التثليث التصويري » . (مركز الخرائط الفرنسي C.F.C) . « النقاط الضرورية لوضع المقياس إما أنها تحدّد على الأرض أو على خارطة ، أو يُحصل عليها بواسطة تثليث فوتوغرافي » .

Superficiel

سطحي

في علم أشكال الأرض - أنظر : تشكّل سطحي .

Replat

سطيحة

في علم أشكال الأرض - امتداد مسطح على منحدر موجود بين منطقتين مائلتين فوقه وتحتّه . نصنّف السطوحات ، إستناداً إلى تحديدها ، إلى سطوحات بنيوية عند ظهور طبقات صخرية قاسية تحت الطبقات اللينة و سطوحات تحاتّ مسّاة أحياناً مقاعد تحاتّ حجرية . هذه الأخيرة يمكن أن تكون قطعاً من مصطبات رسوبية نهريّة ، من منحدرات قليلة الانحناء . مقطعة ومشرّمة ، وهي تعتبر ، حسب تفسير ديفيس Davis ، سطوحات دورية . وهي تفسر في كل الحالات توقف تعميق خطوط القاع تليه استعادة تحاتّ .

- سطيحة غوليتز [Goletz] [إصطلاح روسي ، دينغن J.P.Denighin ، 1930)
 سطيحة مائلة قليلة (2 إلى 7 درجات) موجودة في بيئة باردة (حول مجلدية) وفي قاعدة صخرية سميكة (بلوتونيت أو فولكانيت) ومصدرها ليس بنيوياً ولا دورياً . يتراوح طول السطيحة بين عدة أمتار وعدة هكتومترات . أما ارتفاع حافاتها فيتراوح بين 5 و 30 متراً . تدرج هذه السطوحات على شكل سلّم . وهي تسمى أحياناً مصطبات تهضّب (إيكين H.M.Eakin ، في Geol.Survey ، الولايات المتحدة ، العدد 631 ، 1916) ، لأنها تتميز بوجودها في أعلى المرتفعات في الجبال القطبية الشمالية ، أو تسمى سطوحات تهضّب جمدي كبرى (هاملن L.E. Hamelin في le périglaciaire par ، 1967) . لا يجب دمجها مع سطوحات إثارة جليدية (تريكار J.Tricart في l'image ، 1967) ، والتي كانت تسمى سابقاً سطوحات الانزلاق (جورج P.George في URSS ، Haute Asie ، Iran ، مجموعة « أوريسس »

باريس ، 1947) والتي تنمو في مواد سهلة التفتت وهي قليلة الامتداد (عدة أمتار) .
في سنة 1963 اقترح تريكار Tricart في كتابه: (Géomorphologie des régions froides) عبارة « سطوحات إثارة جليدية صغيرة للدلالة على هذه الأشكال الأخيرة .

في الجبال الجليدية التشكيل : تخفيف واضح للانحدار على سفح صخري إما موجود فوق طرف حوض*جليدي على شكل U وإما ما بين حوضين جليديين داخل بعضها . وغالباً ما تتراكب تصفحات جرافية على صخور القاعدة ؛ وبعض السطوحات تشكل مصاطب جرافية معلقة على السفوح . (أنظر تل ركامي وجدار داعم) .

سطوح صغيرة Terrassete

في علم أشكال الأرض - سطوح صغيرة على منحدر مغطاة بمواد سهلة التفتت مع نباتات قصيرة ، عرضها : 30 إلى 80 سم . تتميز بوجود نباتات عشبية ، بينما « الثلوم المسطحة » تمثل وضعية عكسية (سطوح عارية ، حدر معشوشب) . يعود حدوث هذه السطوحات الصغيرة إلى انزلاقات مجتزأة للأراضي .

سعة ، معيار
مقياس السعة لحمولة باخرة مقدرة بالاطنان هي 2,83 متراً مكعباً .
Jauge

سفن جليدي Pied de glace

[في الانكليزية : Ice foot ؛ وفي الألمانية : Eisfuss ؛ وفي الروسية : [pripaj] .
في مورفولوجية السواحل - كتلة جليدية مثبتة على أقدام شاطئ صخري في البحار الباردة . تنتج هذه الكتلة عن اتصال جليد البحر والثلج المتجمّع وجليد المياه .
يثير انتشاره انفجار الصخور تحت تأثير الجليد وذوباته الذي يسود من جراء حركات المدّ والجزر والمدى الحراري اليومي . إن انقراض الشاطئ الصخري من جراء هذه العوامل يحدث مصطبة سحج* وربما مصطبة ساحلية (ستراندفلات) .

سفن ظليل Ubac

في علم المناخ - أنظر : تعريض exposition .
مرادفات : avers, ombrée ، (قفا) bac, envers .

سفن مشمس Adret

في علم المناخ - أنظر : تعريض Exposition .
(مرادف : وادٍ معرض للشمس في البرنيه ، في إسبانيا : Solane) .

Casier سَفَط من القصب

فخ يتألف عادة من شبكات مُسيجة أو من خيوط لأسر القشريات مثل (الكركند والسرطابين البحرية والسلطعين والقريدس) ، وبعض الرخويات مثل (الحُبار والأخطبوط) .

Navire سفينة

جهاز ملاحه بحرية مخصّص لنقل البضائع أو المسافرين (رحلات إبحار في نزوات) . أنظر : مركب .

Liner سفينة خطوط

سفينة نقل أو باخرة في خدمة خط إبحاري تخضع لبرنامج عمل أو إلى توقيت ثابت .

Cargo سفينة شحن

سفينة تجارية مخصّصة لنقل البضائع ، كذلك السفينة التي تحتوي على تجهيزات لنقل بعض المسافرين يطلق عليها : سفينة الشحن المختلط .

Tramp سفينة شحن

[إصطلاح إنكليزي]
سفينة تجارية تنقل البضائع حسب الطلب بدون خط سير واضح أو توقيت منتظم معين .

Clipper سفينة شراعية

[مصطلح إنكليزي]

سفينة شراعية لها ثلاثة صوار مخصّصة عموماً لتأمين الاتصالات السريعة . إنطلقت السفن الشراعية في معظمها من مصانع إنكلترا الجديدة خلال فترة الأعوام ما بين 1830 و 1860 واشتهرت في إبحارها على الخطوط بين الشرق الأقصى والمراىء الأوروبية أو الاميركية في شمال المحيط الأطلسي بحثاً عن « أسواق الشاي » .
وسميت بـ السفينة الشراعية للأسماك التونة Tuna clipper ، لأنها سفن صيد خفيفة سريعة ومخصّصة لصيد اسماك التونة بالطعم وذلك حيث تعيش هذه الأسماك على شواطىء كاليفورنيا وخليج غسكونيا golfe de Gascogne .

Paquebot سفينة نقل ، باخرة

مركب تجاري يستخدم لنقل المسافرين . أنظر : مركب .

Toit

سقف

في علم وصف طبقات الأرض - أنظر : طبقة .

Plafond nuageux

سقف الغيوم

في علم الأرصاد الجوية - أنظر : نعيم .

Éboulement

سقوط ، إنهيار

في علم اشكال الأرض - أنظر : منحدر versant .

Skärgård, Skargaard

سكارغارد

[إصطلاح سويدي]

في جغرافية الساحل ، وعلم الجليد - حرفياً يعني « حدائق صخرية » ؛ هي بالقرب من السواحل ذات الفيوردات ، مسطحات بحرية قليلة العمق تتخللها جزر صغيرة وصخور مكسرة عائدة لعمل الحت الساحلي لاشكال صغيرة من التيراندفلات في طور البروز .

Stratosphère

السكاك ، الغلاف الطبقي

في علم الارصاد الجوية - أنظر : جو .

Population

سكان

مجموع الساكنين في إقليم معين ضمن حدود ادارية أو سياسية (مقاطعة ، محافظة ، دولة) أو جغرافية (منطقة ، مدينة أو مجمع سكني) . ينظر إلى السكان أولاً من حيث العدد والكمية . إن الاعلان عن رقم للسكان يستدعي الأخذ بالاعتبار المساحة المحددة إحصائياً كقاعدة حسابية في إحصاء أو تعداد السكان . عموماً قد نقدر المؤشر السكاني لمنطقة تضم عدة وحدات إحصائية كقاعدة (في فرنسا ، الوحدات السكنية) أو بطريقة أقل ضمانة بتشابك حدود هذه الوحدات .

إن عدد سكان بلد معين أو مدينة هو عدد غامض إلا بما يتعلق بالعدد الفعال الذي يشغل المكان لحظة التعداد . يتوقف عن مطابقة الحقيقة بعد نهاية التدقيق بفترة نتيجة لتغير السكان عن طريق التحركات والهجرات السكانية . أنظر : زيادة طبيعية .

من خلال دراسة القوانين التي تعمل على نمو السكان ، يهتم علم الديموغرافيا النظري بصورة خاصة بالمجتمعات السكانية المغلقة (باستثناء الهجرات الخارجية) والمستقرة . يقال ان شعباً ما هو مستقرّ العدد عندما تكون نسبة الخصوبة ونسبة الوفيات فيه لا تتبدّل . توزيعه حسب الاعمار قد يحسب إذن بدقة وكذلك احتمالات الزيادة

ديموغرافياً ؛ ويطلق على المعدل الصميم للزيادة الطبيعية « معدل لوتكا Lotka ». عندما تعوّض كلّ من الوفاة والخصوبة عن الأخرى يقال عن المجتمع السكاني أنه متوقّف .

استعملت كلمة سكان متبوعة بكلمة أخرى لتشير إلى قسم من عدد السكان الاجمالي في مساحة جغرافية محددة ، إمّا لتمييز توزيع هذا العدد وفق طريقة سكنه : سكان المدن ، سكان الأرياف ، سكّان متجمّعون ، سكان متفرقون ، أو للدلالة على الأشكال العرقية والاتنولوجية والقومية ، على سبيل المثال السكان السود في بلد ذي أغلبية بيضاء أو سكّان أجناب ، أو للتعبير عن التوزيع حسب الاعمار و القطاع الوظيفي : سكّان شباب ، ناضجون ، ناشطون ، زراعيون ، عاملون ، أو أضماً لظهور بعض العلاقات ذات الطابع الجغرافي : سكّان الجبال ، سكان الجزر ، والسواحل ، الخ .

إن كل دراسة جغرافية عن السكان تتطلب تحليلاً لتركيب المجتمع السكاني وفق مصادره الجغرافية وتركيبه حسب الاعمار وانتشاره الجغرافي وتوزيعه بين مختلف القطاعات الحيوية والاسقاط على مكان هجرات السكان .
يهتم علم الجغرافيا بشكل ممتاز بالعلاقة بين المساحة الخام وعدد السكان وهو ما يعرف بالكثافة السكانية ، وبين مقومات الموارد لمساحة معينة وعدد السكان : مفاهيم قلة السكان ، الاكتظاظ السكاني ، والمجتمع السكاني الأفضل .
إنّ الدراسة النوعية للسكان هي موضوع الديموغرافيا* .

- J. Beaudeau-Garnier, «Géographie de la population», Paris, Ed. M.- Th. Génin, 1956- 1958, 2 vol., Id., «Trois milliards d'hommes, Traité de démographie», Paris, Hachette, 1965; Pierre Georges, «Géographie de la population», Paris, P.U.F., coll. «Que sais-je?», n° 1187, 2° éd. 1967; Id., «Population et peuplement», Paris, P.U.F., Coll. «SUP-Le géographe», 1969; D. Noin, Géographie de la population», Paris, Masson, 1979.

Habitat urbain non intgreou sous-intgre

سكان مديني غير متكامل

انظر: مدينة الصفائح⁽¹⁾ bidonville .

Saxaoul

سكساوول

في الجغرافيا الحيوية - جنبه قتنه في السهوب والمناطق الصحراوية في آسيا الوسطى .

(1) مدينة الصفائح bidonville = مدينة أكواخ من الصفائح المعدنية يقيمها الفقراء والمعدمون في ضواحي المدن الكبرى .
« المترجم »

سكن الكهوف Troglobie, Troglodyte, Troglophile, Troglouxène

في الجغرافيا الحيوية - أنظر : جوفية (حياة) .

Logement

سكني ، مسكن

في الجغرافيا المدنية - وحدة سكن منزلية . استعملت العبارة أساساً بشأن السكن المدني . ثم حُدِّد وصُنِّف المسكن حسب عدد الغرف وحسب مساحته بالأمتار المربعة من المساحة الاجمالية أو من المساحة المسكونة . إن العلاقات بين المساكن والسكان الشاغلين لها تُعطي تصنيفات للمساكن المزدحمة بالسكان (أكثر من شخص لكل غرفة) بشكل طبيعي وغير مكتظة مع حساب متوسط المساحة لكل غرفة . كما نُميِّز المساكن أيضاً وفقاً لزمان تشييدها وعناصر الراحة فيها ، من الأبنية القديمة (أكواخ) إلى الأبنية دون مياه ، ودون مراحيض ودون حمامات وغيرها . . .

من جهة أخرى ، نصنف المنازل وفق عدد المساكن التي تقدمها : منها البيوت ذات المسكن الفردي أو الجناح المخصَّص ؛ والبيوت المزدوجة ذات المسكنين (شائعة في شمال فرنسا وبلجيكا) ، بيوت متعددة المساكن (بنايات) .

Voie Ferrée

سكة الحديد

سكك مخصصة لسير القطارات . تتضمن البنى التحتية والخطوط بحد ذاتها . تظهر السكك الحديدية إما كمحاور دخول وتجميع المنتجات في البلدان المتخلفة وغير المجهزة (أفريقيا) وإما كشبكات (أوروبا ، أميركا الشمالية ، كذلك في بعض المناطق المجهزة لتجميع بعض المنتجات : شبكة القمح في الأرجنتين) .

Chemin de fer

سكة الحديد

شبكة مواصلات عزفت إبان الثورة الصناعية وترتبط مباشرة بالواقع الجغرافي والمضاربات أثناء الفترة التي تلت الثورة . كان الفحم العنصر الثالث من الثالث الاساسي لهذه الثورة الصناعية : الفحم ، الفولاذ ، والمواصلات الثقيلة التي تعتمد على السكك الحديدية . وبقيت في أوروبا وأميركا الشمالية والاتحاد السوفياتي واليابان وسيلة النقل الأساسية بعد أن تجددت بقطع تقنية جديدة تعتمد على الجذب (الكهرباء ، والديزل والتوربو) . وقد لعبت هذه السكك الحديدية دوراً مهماً في المواصلات بين المدن والتجمعات الكبرى : كالمترو . ولم يتوفَّر المترو في البلدان غير الصناعية في القرن التاسع عشر . ويُعتمد بعض البلدان (أميركا الجنوبية ، أفريقيا ، أستراليا) على المواصلات الجوية . أنظر : محطة .

Doldrums

سكون إستوائي

[مصطلح إنكليزي] أنظر : ضغط .

Hydrostatique (niveau) سكون مائي ، هيدروستاتي (مستوى)
 في علم الينابيع : المستوى الأعلى للمياه في بئر محفور في طبقة أرضية . مرادفها :
 المستوى متساوي الكمون .

Slush سلاش أو ثلج نصف ذائب
 [إصطلاح إنكليزي]
 في علم المحيطات - أنظر : جليد البحر .

Chaîne de végétation سلاسة نباتية
 في الجغرافيا الحيوية - سلاسة غذائية أو سلاسة التغذية . أنظر : نظام بيئي .
 - سلاسة نباتية : توزع النبات على منحدر مائل تبعاً للميل ، للتربات ، لتصريف
 المياه وللمناخات المحلية ، وغيرها . ولا ينطبق مع التدرج النباتي في نطاقه الواسع
 كظاهرة مناخية بالدرجة الأولى .

Catena سلسلة
 في علم الأتربة - أنظر : سلسلة من التربات . وتستعمل الكلمة أيضاً في
 الجغرافيا الحيوية . أنظر : سلاسة نباتية .

Chaîne de sols سلسلة تربيات
 في علم التربة - مجموعة تربيات مترابطة وراثياً الواحدة بالأخرى . كل منها حصل
 من الآخر أو حمل له بعضاً من عناصره المركبة . تشكل المنحدرات المائلة غالباً سلسلة أو
 سلسلة التربيات .

رسم 27 - سلسلة التربيات على طبقة كلسية

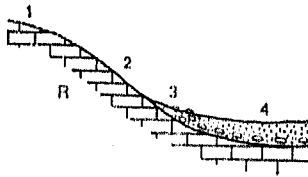

- 1 - راندزينا .
- 2 - تربة حجرية .
- 3 - راندزينا نموذجية .
- 4 - تربة كلسية سمراء مع قطع من صخرة كلسية .
- R - صخرة كلسية .

Chaîne de montagnes سلسلة جبلية
 في علم الحركات الباطنية - نظام جبلي مركب ناجم عن تكدس وحدات
 جيولوجية متنوعة ، يتركبها في مجموعة مراحل تشققية . نلاحظ عدة أنماط :
 1 - السلاسل القارية المترابطة (أوبوان Aubouin) تؤلف في الأجزاء الصلبة من
 القشرة الأرضية وتتميز بتحولات في القاعدة والغطاء : إنها السلاسل القاعدة ذات

التشّيات* مع قليل من الحثيت* وتحوّلية خفيفة وبركانية نادرة ذات إندساسات متموضعة .

2 - سلاسل الغلاف القاري : تنمو في محيط القارات وتنقسم إلى نمطين : السلاسل الانحنائية المتكاملة والسلاسل التمهيدية . تقع السلاسل التمهيدية على أطراف البراكين وتحوي القليل من الحثيت والتحوّلية بخلاف السلاسل الانحنائية المتكاملة التي تحتوي على حثيت ومواد متحوّلة ومواد بركانية كثيفة ، كما تخضع هذه السلاسل الأخيرة لحركات باطنية حيّة تترجم من خلال عمليات الزحل وتخزين حثيت ومواد رخوة وتحوّلية عامّة .

في علم أشكال الأرض - مجموعة جبلية ممتدة تتكوّن من عناصر متوازية وأقلّ طولاً تعرف « بالجبال داخل السلسلة » (Chainons) . إن سلسلة في داخل بلد كناية عن تضريس في تركيب مثنّ ، غالباً ما يكون حديثاً يسير موازياً للسلسلة الأصلية لكنه ينفصل عنها بانخفاض تكتوني بشكل أثلام بعرض بضعة كيلومترات أو حتى عشرات منها . خارج نطاق المفهوم الجيولوجي تستعمل عبارة كورديرا أي السلسلة الجبلية الرئيسية من جهة للدلالة على المجموعات الكبيرة لسلاسل الجبال : الكورديرا الألبية ، الكورديرا الأمريكية ، . . . ومن جهة أخرى لنمّيز ، من بين سلاسل الجبال ، السلاسل ذات البنية المثنيّة المركّبة والمنبثقة عن القعيرات الإقليمية* . وتسمّى عناصر السلاسل الجبلية الرئيسية ذات الشكل الانحنائي بالأقواس الجبلية (مثلاً ، جبال الألب الغربية ، الكارابات ، الخ .) . والأقواس نصف البارزة من الماء تسمّى بأشرطة الجزر (شرق آسيا ، الأنتيل ، الخ .) .

في الجغرافيا التاريخية - منذ القدم لاحظ الجغرافيون الطابع المميّز للسلاسل الجبلية مثل سلاسل جبال البرينيه والالبين التي سموها « العمود الفقري الجبلي » . فالسلسلة عند المؤلفين الفرنسيين في القرن السابع عشر هي « عبارة عن عدة جبال يرتبط واحدها بالآخر » ، أو « تتابع كأنها مسحوبة بحبل » .

وقد اكتشف في القرن الثامن عشر اتجاه هذه السلاسل وبنيتها وتنظيم أحجامها . ولاحظ بوفون Buffon بساطة اتجاهاتها وتسلسلها . واكتشف بالس Pallas في آسيا الوسطى (1768 - 1771) العلاقة الوطيدة بين علم الجبال وعلم المساحة الماثية . وبالنسبة لعلماء الموسوعات العلمية تعتبر الجبال « كالأضلاع والعظام في بنية الجسم الحيواني » .

انطلاقاً من هذه المعطيات وضع بواش Buache نظام علم الجبال معتبراً أن الجبال والأنهار هي النقاط الأساسية على سطح القارات . وتعتبر هذه القارات مجرد أحواض نهريّة

والجبال هي الاطار التي تحفظ تجمع مياه هذه الأحواض ؛ بشكل آخر فالجبال هي « نوع من البنية التي تخترق القارات وتسد على الأقسام التي تتألف منها كرتنا » . وتندرج حسب النهاذج الثلاثة : « السلاسل الأصلية » التي تحيط بكرتنا من الغرب الى الشرق والتي تدعّمه من قطب لآخر ؛ وهناك « السلاسل الثانوية والمتوسطة » التي تتكوّن من « جبال صغيرة » تفصل بين أحواض الأنهار الكبرى ؛ وتنفصل هذه الجبال الصغيرة بدورها مشكلة هضاباً قليلة الارتفاع . استقبلت أكاديمية العلوم مذكرة Mémoire عام 1754 بحماس : « هذه الطريقة في النظر إلى كرتنا الأرضية تفتح منهاجاً جديداً أمام الجغرافيا . فقد يكون من الأهم معرفة اتجاه سلاسل الجبال هذه . . . أكثر من الاعتراف بالحدود القديمة لبلد أو لامبراطورية لم تعد موجودة » . لقد كان هذا عبارة عن مقابلة الجغرافيا القديمة ، التي لم تكن تعرف سوى حدود تاريخية أو سياسية ، بالجديدة التي قدّمت حدوداً طبيعية . وبالرغم من أن نظرية السلاسل والأحواض (Buache) كانت عرضة لانتقادات شديدة فيما خصّ مفهومها المنهجي الضيق والخرائطي وتناقضها في العديد من الأماكن بحراً وبراً فقد قاومت واستمرت بواسطة علم رسم الخرائط ومن خلاله إلى ما قبل القرن التاسع عشر (أنظر : حوض نهر) .

Cordillère

سلسلة جبلية رئيسية

في علم أشكال الأرض - أنظر : سلسلة جبلية .

Pouvoir

سلطة

أدخلت عبارة السلطة في علم الجغرافيا ، في فرنسا ، من قبل « بول كلافال Paul Claval » . تتعلق بتحديد الأماكن حيث تمارس السلطات السياسية والاقتصادية والاجتماعية والثقافية شاملة مجموعة مناطق ذات أبعاد مساحية متنوعة : مساحة دولية ، جزء من قارة ، دولة منطقة .

إن جغرافية السلطة أو السلطات هي شكل من أشكال الجغرافيا السياسية .

Selva

سلفا

في الجغرافيا الحيوية - غابة أمازونية .

Solfatare

سلفاتار ، كبريتية

[إصطلاح إيطالي]

في علم البراكين - إنبعاث غازي بركاني المصدر ، غني بثاني أكسيد الكربون والهيدروجين المكثرت تصاحبه ترسبات من الكبريت والمعادن الأخرى .

Silcrète

سلكريت

[إصطلاح إنكليزي]

في علم الأتربة - أنظر : قشرة .

Échelle

سُلَّم ، مقياس

في علم الخرائط - « معكوس نسبة المسافة وتمثيلها » .
 - خط بياني : « خط مستقيم أو مُنحني يجسّم على الخريطة المقياس العددي » .
 - مقياس عددي : « نسبة الطول التي تقاس على خريطة على نفس الطول الذي يقاس على الأرض والمصغّر بالنسبة للأفق ؛ يتبدل تبعاً للمسافة المكان عن مركز المسقط » .
 إستعمالات مختلفة : المقياس المتري ، الخط البياني ، المقياس المحلي ، المقياس الطولي ؛ مقياس الارتفاع ، مقياس الانحدار ، مقياس الخصائص ، المقياس الحدّ .
 سُلَّم الألوان - تمثيل بياني يطابق ألوان الشواطئ مع التغيّرات لظاهرة واردة على الخريطة . (مركز الخرائط الفرنسي C.F.C) .

في علم المياه - مقياس علم الأنهار : ترقيم يستخدم لقياس ارتفاع مياه نهر أو بحيرة فوق المستوى الأدنى .

في علم طبقات الأرض - مقياس التطبّق : تمثيل على خطّ عامودي لتتابع الطبقات وتركز الأكثر قدماً في القاعدة مع إشارة إلى طبيعتها (علم الحجارة) وسماكتها . يستعمل بعض المؤلفين اصطلاح العامود الصخري ؛ بينما يتحدث علماء الجيولوجيا البترولية عن مقياس العمق الصخري .

Slikke

سليك

[اصطلاح هولندي]

في مورفولوجية الساحل - أنظر : مستنقع .

Ciguatera

سُكَاك

(Gratte-ichthyosarchotoxisme)

التسمّم الغذائي القوي الناتج عن هضم المواد الطازجة من الصيد أو من الالتقاط على الأرصفة المرجانية ، وعموماً من الأسماك آكلة اللحوم ، وأحياناً من الحيوانات القشرية والسلاحف والرخويات . تنحصر السموم في الجسم ذي الخلية الواحدة في السلسلة الغذائية .

Azimet

سمت

في علم الخرائط - السمت الفلكي (من إتجاه إلى مكان ما) : « زاوية زوجية ناشئة عن تقاطع نصف - سطحين - يجهدها عامودي المكان وتشمل على التوالي الإتجاه

والتوازي لخط الاقطاب الأرضية ، عموماً تحسب من 0 إلى 360 درجة (أو 400 غراد) .

- السميت المساحي : « زاوية زوجية ناشئة عن تقاطع نصف سطحين يجدهما العامودي على المجسم الناقص (اهليلجي الشكل) الذي يمر بنقطة التمرکز وتشمل على التوالي الاتجاه المعين ومحور الدوران للمجسم الناقص » .

- السميت المغناطيسي : زاوية زوجية ناشئة عن تقاطع نصف - سطحين يجدهما عامودي المكان وتشمل على التوالي الاتجاه المعين واتجاه الشمال المغناطيسي » . (مركز الخرائط الفرنسي C.F.C) .

Potamotoque **سمك مهاجر**
في علم البحار والمحيطات - سمك مهاجر يرحل لبييض في الأنهار (سمك السلمون وسمك الحفش) ؛ والسمك المرتبط بالبحر : هو سمك مهاجر يعيش في المجاري المائية ويذهب ليضع بيضه في البحر (أنقليسيات) .

Simoum **السموم**
[إصطلاح عربي]
في علم الأرصاد الجوية - رياح رملية في الصحراء الكبرى (شمال إفريقيا) .

Chicot rocheux **سَنخ صخري**
في علم أشكال الأرض - أنظر : أحدور مُتصخّر .

Effet **سند ، حصيلة**
في الجغرافيا الاقتصادية - لفظة يستعملها الاقتصاديون للدلالة على نتائج عمل أو حصيلة في البيئة والنشاطات التي ترتبط بها . وتميّز عدة نماذج من السندات .

- سندات تبين واقتداء : تنشط هذه السندات الاستهلاك يندفع المستهلكون ذوو الدخل المحدود إلى الاقتداء بتصرفات المستهلكين أصحاب الدخل المرتفع (سند تبين) ، وتزايد دخل الأولين لا ينتج توفيراً . على مستوى الاقتصاد الوطني والعالمي ، تقود سندات التبين والاقتداء الطبقات المسورة في البلدان النامية للبحث عن نوع من الحياة الغربية ، يزيد العجز في الميزان التجاري وذلك عن طريق استيراد المنتوجات الكهالية .

- سند الهيمنة : حدد هذا النوع ف . بيرو François Perroux بالسند غير المتناسب ، وخلال مرحلة غير قابلة للتراجع ، تمارس من قبل قلة (وحدة) على محيطها . ومن الممكن أن تكون هذه القلة أو الوحدة على مختلف مستويات المقياس من شركة إلى أمة : يلاحظ بما يختص بهيمنة الأمم تميز السوق العالمية اليوم بسند عدم التكافؤ، لمصلحة البلاد الأكثر تقدماً ، لأن لها امكانيات أكبر للتجدد وقدرة على التعارض أعلى ، مما يفرض نظام مبادلات لصالحها .

- سندات دفع ، توقف : سندات الدفع هي التي تعمل ابتداء من شركة متحركة لكل الأعمال المرتبطة بها سواء كانت صعوداً أو نزولاً ويمكنها ان تقوم بالبدء ببعض العمليات كحاجاتها الى مصنوعات ، الى يد عاملة ، الى إبحاث ، الى نتائج حصيلة الانتاج ، الى خدمات ، الى معاشات موزعة ، مما ينشط قطاعاً ما من العمل : مثل بناء سد بائي كهربائي .

. أما سندات التوقف فهي من صنف آخر ، فقد نجمت من جراء قرارات سلبية (تباطؤ في الانتاج ، ترك ورشة ، نقل أو إلغاء اعتبارات عامة وغيرها . . .) فهي تحدث ردّة فعل متعاقبة في الاقفال والبطالة ونقص الاستهلاك. من الصعب قياس سندات الدفع ، وقد تكاثر بعضها على مستوى الظواهر : الخدمات والتوظيف . ومن المعروف أن كل خدمة صناعية انتاجية تدخل عدة خدمات في القطاع الثالث وحتى في طبقات الشعب العاملة بشكل عام . أنظر : تأثير .

Sandr

سنندر

[مُصطلح سويدي ، إيسلندي = Sandur]

في علم الجليد - مخروطات ترسبي كثير التفلطح مؤلف من مواد حصوية ورملية ، تشكّل مقابل جبهة النهر الجليدي بسبب الجريان الجليدي الأمامي المنطلق من المجاري النهرية)؛ عامة هي مجموعة سهول ناتجة عن الغسل المجليدي الأمامي الذي وجد على جبهة المجلدات القارية .

Sénégalien (Climat)

سنغالي (مناخ)

علم المناخ - نوع من المناخات الحارة ذو فصل رطب قصير (2 - 3 أشهر) تسبقه درجات مرتفعة (35 - 45 °) . انه مناخ السهوب الجنية ويسمى أيضاً المناخ الساحلي في افريقيا الغربية .

Steppe

سهب

في الجغرافية الحيوية - أصل الكلمة : تكوين نباتي مؤلف من باقات الحلفاء (Sti- pa tenocissima H.) . فسيفساء* من التكوينات النباتية المفتوحة والقصيرة ، مؤلفة من نباتات قتننة ، عشبية أوليفية ، بشكل باقات متباعدة أحياناً .

1 - السهب الحقيقي يُسمى السهب المعتدل المتأقلم مع مناخ قاري ذي فصل بارد وجاف ويُبدي فترتين من الراحة: في الصيف بسبب الجفاف ، وفي الشتاء بسبب البرد . يُخلط أحياناً مع المروج .

إن «المرج الطبيعي» في شمال أميركا الغربية (تكوين مفتوح من الأعشاب القصيرة) هي سهب وكذلك الحال في القسم الغربي من البامباس (إصطلاح لا ينم عن أية نباتات خاصة) في أميركا الجنوبية . بالمقابل ، القسم الشمالي من السهب الروسي ذي الغطاء الأخضر المحدود يشكل مرجاً طبيعياً* .

2 - شبه السهب أو السهب المدارية تتطابق مع المناخات المدارية نصف القاحلة . لا تبدي أية راحة ناتجة عن البرد . إن المرحلة الدقيقة الوحيدة مرتبطة بفصل الجفاف (الشتاء الفلكي) . مظهرياً ، يمكن أن نميز عدة أصناف :
 - سهب مُشجرة . مغروسة أشجار وشجيرات .
 - سهب مسلحة : شوكية (آكاسيا) .
 - سهب مدغلة : باقات منعزلة من الدغل القتن .
 - سهب نجيلية : باقات نادرة من النجيليات (حلفاء) .
 - سهب - روضة مع غابات صغيرة من الأشجار .

Pénéplaine

سَهَب

في علم أشكال الأرض - سهل شبه خال من التضاريس البارزة بحيث يكون فرق الارتفاع بين الوديان وملقى الأنهر ضئيلاً جداً ، مع إنحدارات طفيفة جداً . وراثياً ، يُخصص تعبير سهب للمساحات المسطحة الناتجة عن التحات الطبيعي في نهاية «مرحلة التحات» وهذا ما يسبق تبني نظرية دافيز من خلال استعمال الكلمة، من حيث التطبيق إن هذا التعبير مقبول بمفهومه الوصفي ويطبق إما على التسطّحات* الواسعة غير المكتملة ، إما على التسطّحات المتغيرة من جراء الحركات الباطنية أو عوامل الترميم الناتجة عن التحات . إن كلمة تسهب (عمل تحويلي إلى سطح أو تطور باتجاه سهب) يحتفظ بالمقابل بمفهومه الوراثةي الدافيزي ؛ وقد نستخدم كلمة تسطيح* إذا لم تسبق بعوامل التمهيد السطحي . وتشمل السهب تضاريس باقية تشكّل شواهد على أعمال

التعيرية (إ. دي مارتون ، E.de Martonne ، 1925) : وكانت تعرف باسم ميحادات Monadnocks المقاومة [في الألمانية Hartling] التي ينتج حفظها عن صلابة الصخور وميحادات الموضع [في الألمانية Fernling] المتبقية بارزة بسبب بعدها عن الأودية الكبرى .

Plaine

سهل

في علم أشكال الأرض - مساحة قارية ممتدة ، مسطحة قليلة الارتفاع . يتميز السهل المرتفع لهضبة ما بوجود تضاريس أكثر ارتفاعاً تشرف على السهل وتحيط به . نفرق بين السهول الرسوبية وسهول التحات (قد تكون رسوبية أو غير رسوبية) والسهول المتجمعة (حيث الرسوبات قارية) . يدعى السهل الطمي المنخفض (أنظر : واد الفيضان * لمجري المياه بالسهل المنخفض أو السهل الطمي المنخفض) (أنظر : واد Vallée) وسهل الفرش * هو سهل تراكمي محصور بفيضان مجرى مائي ذي نظام عاصف أو جليدي وذو حمولة قوية . والسهل ذو مستوى القاعدة له انحدار ضئيل جداً ؛ أقل من 1 بالألف ويتصل بطريقة لا شعورية بمستوى المحيط أو بحيرة أو بحر داخلي (إيه . دي مارتون E.de Martonne ، بحث في الجغرافيا الطبيعية ، 1925) . أما السهول الساحلية أو السهول الشاطئية فهي سهول رسوبية أو مكشوفة حديثاً بعد الفيضان .

Meuble (roche)

سهل التفتت (صخر)

في علم وصف الصخور - صخر غير متجانس يتركب من حبيبات متقاربة تفصل بينها فراغات هامة . مثلاً : الرمل والصلصال . .

Huerta

سهل خصب ، هورتا

[مصطلح إسباني]

في الجغرافيا الزراعية - منطقة مروية مخصصة للحدايق المزروعة (خضار وأشجار مثمرة مختلطة غالباً) ، في إسبانيا . وتعرف باسم الهورتا La horta في إقليم قطلونيا . بشكل عام هي مناطق مروية مزروعة بكثافة بالوسائل التقليدية . يتمثل النموذج الأصلي للسهل الخصب في فالنسيا ، رغم تجارة الخضار والفواكه المنتشرة التي لم تستطع تحويل البنى الزراعية للحديقة المروية .

Pédiplaine

سهل رامي

في علم أشكال الأرض - تسطح مكوّن من تطور الأحادير المتصخرة * المتجاورة التي تغطي منطقة كاملة .

Piémont

سهل سفحي

في علم أشكال الأرض - منطقة منخفضة تقع على خط التماس مع رصيف جبلي ، تختلف عن السهول من حيث تنظيمها التي تحصل عليه من الجبل نفسه . أهم أشكال هذه الظاهرة تبدو واضحة في الترسبات (حثيت ، طمي وجرافات) . ومن التكوين التكتوني (ثنيات عميقة وتكون متجهة في مقدمة البلد) ، ومن أصل التكوين الجبلي (الإيجابي أو السلبي ولكن غالباً ما يكون فعالاً) ، ومن حيث المناخ (انظر : فونة ومتساقطات) وعلم المياه والمساحة المائية والغطاء النباتي وأيضاً التنظيم البشري الذي يستخدم إما المصادر النوعية للسهل السفحي أو المصادر التي تعتمد على الجبل بعد النقل (المياه ، الطاقة ، الخشب وحتى اليد العاملة) أو يحتفظ بأشكال الاستغلال بالنسبة للحياة الجبلية (مراعي شتوية ، الخ) .

في علم الجليد - نهر جليدي سفحي : عقدة جليدية ضخمة على سطح محدب لها جوانب ظاهرة تنجم عن تمدد في سفح الجبل للجليد الناتج عن لسان أو عدة السنة جليدية . وتكون مقدمتها محملة بالجرافات التي تكوّن قنوات شبه جليدية ذات منسوب قوي جداً . هذا الشكل المميز لأنهر الجليد في آلاسكا حالياً ، تختص بها جبال الزمن الرابع ذات النمط الألبى ، ووارثاتها هي المدرجات الجرفية الكبرى المتواجدة على سهولها السفحية .

Plaine abyssale

سهل غوري

في جغرافية البحار والمحيطات - أنظر : قاع محيطي .

Plaine inondable

سهل فيضي

في علم المساحة المائية - أنظر : مجرى (رقّة) .

Neuston

سوايح

في علم البحار والمحيطات - أنظر : بلاغوس .

Sotch

سوتش

في المورفولوجية الكارستية - (هضاب الـ Grands Causses) . حفرة مغلقة كبيرة ، قاعها مسطح ، موجودة على سطح هضبة Causse . بدون هيدروغرافيا منتظمة ، تذكر بالاوقالا* ouvala أكثر مما تذكر بالمنخفض المنبسط* Poligé .

Noir (sol)-

سوداء (تربة)

في علم التربة - عبارة عامة وغير محددة تدل على التربات ذات اللون الأسود ،

وبشكل عام : تربات التشيرنوزم أو التربات السوداء .

سوداني (مناخ) Soudanien (climat)

في علم المناخ - نوع من المناخات الحارة ذو فصلين : فصل جاف من 3 إلى 6 أشهر منتهياً بارتفاعات مرتفعة وفصل مطير (1200 إلى 2000 ملم). هو المناخ الأكثر وجوداً في المنطقة المدارية إن في إفريقيا أو في أميركا الجنوبية .

سور ، سياج Clôture, clos

في الجغرافيا الزراعية - الفاصل المادي لقطعة أرض قد يكون جدراناً حجرية ، أو حصويات من التربة أو نبات من السياج الحي أو جباكاً من قصب الخ . . . وتلفت قطعة الأرض المسيجة الانتباه إذا كانت تضم إنتاجاً ثميناً لقطعة الأرض المغروسة (عنباً من النوعية الجيدة في كلو- فوغو Le clos-Vougeot بإقليم بورغوني Bourgogne الفرنسي) . ولكن عندما تشمل الاسوار كل قطع الأراضي مهما كان نوعها نطلق عليها تسمية شائعة هي تحريج أو تشجير bocage . أنظر : تسييج .

سوري (مناخ) Syrien (climat)

في علم المناخ - نمط من المناخات نصف الجافة متساقطاته شتوية من النوع المتوسطي وشتاؤه لطيف ؛ هذا مناخ النخيل . بالتعميم : الأطراف الشمالية لصحراء إفريقيا الشمالية وشبه الجزيرة العربية ، جنوب استراليا وكالاهاري .

سوفخوز Sovkhoze

في الجغرافية الزراعية - باللغة الروسية Sovietsksie hoziaistao ، حرفياً : أراض زراعية لمجلس السوفيات ، أي اراض زراعية للدولة ، يشبه أعضاؤها موظفي مؤسسة صناعية : تحسب الأجور على الساعة أو التزاماً ، بشكل مستقل عن أرباح (أو خسائر) المؤسسة الزراعية ، بعكس الكولخوزات . حسب المسؤولين السوفيات ، يأخذ السوفخوز شكل مؤسسة من الطراز الجديد ، متطور وفعال أكثر من الكولخوز ، التطور أصاب الأول خاصة بعد الحرب العالمية الثانية ، وقد تسرع تحت ضغط القياسات الحقلية خلال الخمسينات . من 1959 وحتى 1980 ؛ زاد عدد السوفخوزات من (6500) إلى (20000) . تشتمل على 12 مليون عامل . معدل المساحة المستغلة للسوفخوز الواحد يصل إلى 20000 هكتار . هذا المعدل هو محدود في مناطق البلطيق ، في بيلوروسيا وفي القسم الأوروبي من الجمهورية الروسية ، ويمكن أن يرتفع إلى أكثر من 100000 هكتار . في سيبيريا وفي آسيا الوسطى ، وفي المناطق النائية ، وفي

مناطق استصلاح الأراضي ، وفي مناطق الري وتربية المواشي ، وفي الأراضي غير المستغلة والصحاري .

Marché سوق ، صفقة
للكلمه معنيان ميزان :

- 1 - مكان تجارة المواد المباعة وتأثيره على التجارة نفسها ؛ وهو بهذا عامل تنظيمي في الحقل المدني ، خاصة في المدن القديمة (أنظر : مدينة) .
 - 2 - العملية التجارية بشكل عام وامتدادها على مسافات جغرافية : مثل سوق أو أسواق اللحوم ، والبوكسيت أو البترول . . . في مساحة قارية أو في مجموعة دول العالم .
- وبطريقة أشمل ، إن التعبير الاقتصادي للاسواق يغطي مجموع النشاطات والعمليات المرتبطة بالتبادل .

Étape سوق ، محطة
في الجغرافيا التاريخية - في البدء هو المكان العام حيث كان الباعة مرغمين على حمل بضائعهم لتباع إلى الشعب . كانت المحطة في باريس في منطقة « غريف Grève » أمام فندق المدينة . وكان يحرص باعة الخمر على عرض خمرهم فيه . كانت المدينة التجارية ، مرفأ « ريدون Redon » محطة خمور الرين ، والأقمشة الصوفية والأجواخ الانكليزية .

أخيراً ، تمت عملية توزيع الاغذية والأعلاف المعدة للقطعان سراً ، لكي يُمنع الجنود من سرقة السكان الذين يقطنون بكثافة الأماكن التي تتوقف فيها القطعان .

Hypermarché سوق تجاري
في الجغرافيا الاقتصادية - (تعبير جديد إنتشر بسرعة منذ عام 1968) . مؤسسة تجارية بالفرق ذات مساحة كبيرة تزيد على 2500 متر مربع لسوق المبيع ، تقدم خدمة حرة لاصناف عديدة من المنتوجات الغذائية والسلع العامة . وهي تقع غالباً في محيط التجمعات المدنية ؛ تؤمن هذه الاسواق الكبرى حدائق واسعة ومواقف ومحطات ، إضافة إلى نشاطات تجارية أخرى (محلات خاصة مركز تنزّه ، مطعم ، وغيره) .
أنظر : متجر كبير .

Jardinerie سوق خضار
في الجغرافيا الاقتصادية - أنظر : مركز البستنة التجاري .

Bourse

سوق مالية ، بورصة

في الجغرافيا الاقتصادية - تجتمع ممثلي مصالح اقتصادية ، يضع بالاتفاق أو بالتضارب ، بين العرض والطلب أسعار القيم الممثلة للاستثمارات أو البضائع ويتحكم بالتبادلات : بورصة القيمة ، البورصة التجارية . كما أنه يرمز إلى تأثير بعض مراكز الأعمال على الاقتصاد العالمي : بورصة لندن وبورصة نيويورك وبورصة باريس .

Halle

سوق مغلق

سوق مُغطى ، وهو مركز تجاري في معظم المدن الصغيرة في بلدان شمال غرب أوروبا . أنظر : سوق .

Sölle

سول

[إصطلاح ألماني]

في علم الجليد - - حفر بحيرية صغيرة متداخلة مع مجموعات ركامية جليدية المصدر ، إما بين لسانين Cordons ، أو في مكان قعر* جليدي ميت .

Solod (ou soloth)

سولود

[إصطلاح روسي]

في علم الأتربة - تربة ملحية ، ليست كثيرة الوجود ، مقطعتها ABC ، تنجم من إتلاف سولونetz* بالغسل الشديد والمتزايد وأيضاً من تكوّن البودزول . يتصف هذا النوع من التربة أحياناً بوجود أفق سطحي A₁₁ ذي دبال خارجي* ، وواحد A₁ رقيق ، وA₂ ذي لون فاتح وبدون صلصال ، وB كثير التماسك الأس الهيدروجيني* حامض بشكل واضح (خمسة) على السطح ، محايد على سطح ال-B وقلوي كثيراً في الأسفل (كربونات الصوديوم) .

Solonetz

سولونetz

[إصطلاح روسي]

في علم الأتربة - تربة ملحية مقطعتها A(B) أو B-C ، تختلف عن السولونتشاك* بنسبة الصوديوم القابلة للمبادلة في المركب الماص والتي هي أعلى من 10 - 15% ، وبوجود كربونات الصوديوم CO₃Na₂ في محاليل الاتربة ، قلوية كثيراً ، تشتت الصلصال . نميز :

- Solontchaks-solonetz أو أتربة القلي أو الأتربة المالحة السوداء ذات مقطع

AC أو A(B)C ، نسبة PH مرتفعة (من 5, 8 إلى 10) ، غنية بـكربونات الصوديوم :
الصلصال مشتمت ، البنية مفككة ، وتظهر على السطح بقع سوداء ذات قاعدة دبالية
منتشرة .

Solontez, s.s - هي أتربة قلووية مغسولة (الامطار ، الري) ، حيث يتجمع
الصلصال المبعثر في الأفق المتناسك (8) (مقطع ABC) حيث تكون بنيته على شكل
أعمدة صغيرة مستديرة رسم (28). نسبة الـ PH هي بحدود 9 في الأفق B ، لكنها
تبقى معتدلة (7) على السطح .

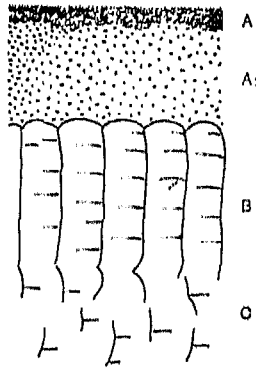

رسم رقم 28 - مقطع لسولنتز

Solontchak

سولونتشاك

[إصطلاح روسي]

في علم الأتربة - تربة ملحية* مقطعتها AC ، متصفة بنسبة مهمة إلى حد ما من
الأملاح القابلة للذوبان والتي تتجمع أحياناً على السطح بشكل بقع (أتربة ملحية
بيضاء) ، لكنها لا تحتوي على كربونات الصوديوم ، الـ PH قلوي ، المركب الماص*
المشبع بالكلسيوم يحتوي أقل من 10 - 15% من الصوديوم القابل للتبادل . ترتبط
السولونتشاك بظروف قاحلة أو نصف قاحلة وبوجود طبقة مياه مالحة .

Haie

سياج

سور مؤلف من مجموعة الجُنبات البرية المتداخلة الأغصان والأشجار القزمية ،
يرافقها عادة ارتفاع في الأرض أو حفرة تحيطها طرقات ضيقة في بلدان الغابات
الصغيرة . لا يستخدم السياج كسور للحماية فقط (أنظر : حُريج ، تسييج) ، إنما

يستعمل أيضاً كوقاء ضدّ الرياح (سور لحماية المزروعات البقولية في مناطق حوض البحر المتوسط) .

Rideau

سياج

في الجغرافيا الزراعية - تنوء من الأرض في أسفل الحقل : إن الحدود بين قطعتي أرض تصبح تلمعة نتيجة تراكم الأرض المحروثة فوق ونزولها إلى أسفل ، استعمل هذا التعبير أساساً في بيكارديا Picardie ثم عمم فيما بعد . المرادف في الإسبانية هوريبازوس ribazos .

Tourisme

سياحة

في الجغرافيا البشرية - بالرغم من مروره عبر اللغة المحكية وجعله ميداناً لدراسات جغرافية متعددة ، لا يزال هذا التعبير يملك تعددية واسعة والتباساً كبيراً في المعنى . إن أحد التحديدات التي تأخذ بعين الاعتبار هذا التعقيد اقترح من قبل الاكاديمية الدولية للسياحة : « سياحة : تعبير يطبق على الرحلات الترفيهية ؛ مجموع النشاطات البشرية التي بذلت لتحقيق مثل هذه الرحلات ؛ صناعة مساهمة في إرضاء حاجات السياح .» أصل الكلمة : من التعبير الانكليزي «tour» : رحلة ، المشتق بدوره من الفرنسية «Tour» : رحلة (أو نزهة) . تختلف السياحة عن الرحلة أو النزهة بما تتطلبه من السائح من اختيار متعمد للهدف من جهة وكيفية إرضاء حاجته الترفيهية من جهة أخرى » .

من أهم العناصر التي يثيرها استعمال هذا التعبير - بمعانيه المختلفة (رحلة ، تسلية ، إستجمام ، ترفيه ، إصطياف ، استكشاف . . .) ، نذكر خاصة :
1 - تجربة تطبيقية اجتماعية وثقافية ، تتضمن في وقت واحد رغبة الاستراحة ؛ الاغتراب و لقاء الآخرين ؛

2 - « جهاز تقني - إقتصادي » (K.Krapf) ، متضمناً خدمات مفهوم الرحلة ، النقل ، السكن ، معتبراً السياحة كعمل تنظيم و انتاج ؛
3 - صفة اقتصادية ومالية متطابقة مع نقل الاستهلاك من مناطق السكن الدائم للسياح إلى أماكن الاستجمام الوقتية ؛

4 - منطلق رمزي وتربوية للمكان ، « نمط صور » (P.Defert) ، مفهوم للبيئة المتوسطة روّجت له مختلف وسائل الإعلام والتصرفات المسيطرة (ظاهره الموضحة) ؛
5 - قولبة نوعية ومعقدة للبيئة المستقبلية للسياح ، مع التأثيرات المتعارضة والمتزامنة لتقييم وتخريب البيئة الطبيعية والبشرية] .

تسمح التحديدات الدولية الرسمية بأن نميز .
 - ضمن فئة « زائر » (« كل شخص يزور بلد غير البلد الذي يسكن فيه عادة ، لكل سبب غير الذي يمارسه في بلاده الأصلية ») ، « المتزهون » الذين لا يدوم مكوثهم أكثر من 24 ساعة ، و« السياح » الذين يبقون على الأقل لمدة ليلة واحدة ؛
 - السياحة الدولية التي تتطلب على الأقل عبور حدود واحدة ، السياحة الداخلية التي لا تتخطى حدود الوطن ؛
 - أنماط السياحة حسب المسبب الرئيسي للتنقل (أعمال ، مؤتمرات واجتماعات ، ترفيه واستكشاف صحة واستشفاء ، زيارة عائلية أو زيارة أصدقاء الخ .) ، والجاذبية الغالبة المطلوبة (سياحة السباحة ، رياضات الشتاء ، ثقافية ، صحوية الخ .) ؛
 - أنواع التنظيم حسب الأهداف المرجوة ، « السياحة الاجتماعية » (المدموجة كثيراً مع السياحة الترابطية) بهدف غير مريح ، المتباينة مع « السياحة التجارية » التقليدية ؛
 - بين « السياحة الفردية » المنظمة كلياً أو جزئياً من قبل المسافر و« السياحة المنظمة » أو « المبرجة » أو « الاتفاقية » التي ينظمها ممول خدمات واحد أو أكثر ، على مستوى الاستقبال و/ أو النقل .

يؤدي التحليل المكاني للسياحة إلى اعتبار ظواهر ترك المراكز ، الانتقال وإعادة التمرکز ، حول فئات مكرسة بالاستعمال ، حيث نميز « مناطق الانطلاق » للطلب و« مناطق الاستقبال » للزوار . تنظم خريطة السياحة في العالم نحسب مبدأ « مركز - طرف » ، فالبلدان الكبرى الصناعية الباعثة توجه أفرادها إلى المناطق المجاورة وذلك حسب قدرة متناقص مع المسافة الواجب اجتيازها ؛ عند الأطراف المجاورة مباشرة للمناطق الكبرى المصدرة للسياح ، ترسم « أحواض استقبال » ضخمة (حوض المتوسط ، حوض الكاريبي ، آسيا الجنوبية الشرقية ، جنوبي المحيط الهادىء) .

[إن عملية تصنيفية ملائمة « للموارد السياحية » تقدم بها بيار دوفير Pierre

Defert ، وتميز :

- محرك مائي hydtrôme ، موارد تعتمد جاذبيتها على الماء والثلج ؛
- محرك طبيعي phythôme يرتكز على عنصر طبيعي خام أو مطور ،
- محرك بنائي litôme مرتبط بتقنية بناء بشرية ، قديمة أو حديثة ؛
- محرك بشري anthropôme ، متحدر من نشاط بشري ، قديم أو حالي ؛
- محرك أثري mnedôme ، سياحة التذكارات والمباني الأثرية المرتبطة بها [.

- R. Baretje et P. Defert, «Aspects économiques du tourisme», Berger-Levrault, 1972; M. Boyer, «Le tourisme», Le Seuil, 1982, «Peuples et Culture», G. Guibilato, Economie touristique, De-

Itat et Spies, 1983; R. Lanquar (et coll.), divers titres dans la collection «Que sais-je?», dont «Le tourisme international», 1981; «Le tourisme social», 1981; «L'aménagement touristique», 1981; «L'économie du tourisme», 1983; D. Stravrakis, «Le phénomène touristique international», Ed. d'Aujourd'hui, 1979, J.-L. Michaud, «Le tourisme face à l'environnement», P.U.F. 1983.

Processus (d'érosion)

سياق ، عملية

في علم أشكال الأرض - أنظر : نحات .

Sial

سيال

في علم طبيعة الأرض - القسم الأعلى من القشرة الأرضية المؤلف أساساً من الغرانيت وعناصره الأساسية هي السيليس والألومين ، من هنا إسم سيال (سي - ال) الذي أطلق عليها من قبل سويس Suess . لا تشكل السيل طبقة متواصلة لكن كتلا معزولة تطفو على الطبقة السفلى أو السياما Sima والتي عناصرها الأساسية هي السيليس والماغنيزيوم . مرادف : سال Sal .

Sibrien (climat)

سبييري (مناخ)

في علم المناخ - نوع من المناخات القارية ذات شتاء قاس (المعدلات أقل من 15 درجة مئوية تحت الصفر) وجاف ، صيفه منعش تتخلله اضطرابات مطرية وعواصف ، يتواجد أيضاً في كندا .

Sítio

سيتيو

في الجغرافيا المدارية - حرفياً يعني « موقع » ، « المكان » . استعمل هذا التعبير في البرازيل للدلالة على مؤسسة زراعية لفلاح صغير (sitiante) بالمقارنة بالملك الكبير أو (P.Monbeig, «Pionniers et planteurs de Saõ Paulo», Paris, Pazendeiro 1952).

Ruisselement

سَينج ، جريان

[المصطلح الانكليزي : Surface run off]

في علم المياه - جريان سريع لمياه الأمطار أو مياه ذوبان الثلوج على سطح المنحدرات وجوانب الأودية ، وهي تغذي في خطوط القاع جريان الأنهار . وللسنج عدة اشكال :

1 - السنج المنتشر [الإصطلاح الانكليزي : Sheet-Wash] أو السنج القشري بشكل فيلم وهو جريان على السطح بشكل عروق رقيقة ، تعيقه النباتات التي تمنعه من التركيز في سواقٍ . عنده الامكانية لينقل إلى أسفل المنحدر الجزئيات الصلصالية ،

الغرينية وحتى الرملية . يصادف في بلدان ذات غطاء نباتي كثيف بعد الامطار الغزيرة .

2 - السيخ في السواقي [الإصطلاح الانكليزي : Rill-wash] . ينطلق مع الامطار الغزيرة على اراض غير محمية بالنباتات . تتركز العروق الصغيرة للماء بسرعة وتختفر سواقي تزيد من عملية تركيز الماء وتساعد على حدوث تحات مهم . إن الحقول المحروثة ليست بمنأى عن سيخ كهذا .

3 - السيخ الغطائي [الإصطلاح الانكليزي Sheet-flood] من ميزات المناطق القاحلة وشبه القاحلة حيث الامطار القوية نادرة لكنها كثيفة ، ولا يعيقها شيء من النبات أو التربة ، لهذا تشكل غطاء ماء يجري نحو أسفل المنحدر بعد أن يغسله من جميع الجزئيات التي يمكن نقلها حتى مجرى الوادي الفائض .

4 - السيخ المركز ليس ظاهرة سطحية مساحية بل ظاهرة خطية تصيب خطوط القاع ، هذا هو جريان المياه النهرية .

Ceja سيخا

[مصطلح إسباني]

في الجغرافيا الحيوية - غابة مدارية في منطقة جبلية ممطرة جداً غالباً ما تكون مشجرة بالخلنجيات والخيزران أو على شكل نيبوالد* Nebelwald (في جبال الأندس) .

Traffic سير ، حركة مرور

حركة وسائل النقل والبضائع على خط مواصلات : حركة مرور على طريق ، مثلاً ، يمكن أن يعبر عنها بعدد السيارات والشاحنات التي تمر على هذه الطريق - في كل اتجاه ، أو بشكل أكثر دقة بعدد الاشخاص وكمية البضائع المنقولة .

Cerrado سيرادو

[مصطلح برازيلي]

في الجغرافيا الحيوية - فسيفساء من الأدغال تحتوي نباتات قتيئة وغابات منخفضة . أنظر أيضاً : كاتنغا .

Sirocco سيروكو ، شلوق

[إصطلاح إيطالي]

في علم المناخ - رياح جنوبية تهب على الشواطئ الشمالية لصقلية وافريقيا الشمالية ، حارة وجافة بفعل الحسف ، تتوافق مع القطاع الحار من المنخفضات*

الاعصارية المتوسطة .

Seasat

سي سات

قمر إصطناعي محيطي أطلقتها ناسا في 27 حزيران 1978 وتوقف عمله في تشرين الأول 1978 . هذا القمر ذو المسار كان مجهزاً برادار ذي فتحة مركبة وبرادار - مقياس ارتفاع Radar-altimètre . إن معلومات السي سات كانت تتعلق بعلم خرائط الجليد ودراسة الموج (إرتفاعه واتجاهه) .

Sif

سيف

[إصطلاح عربي]

في علم أشكال الأرض - أنظر : كثيب .

Torrent

سيل

في علم المياه - مجرى ماء غير منتظم وقوي في المناطق ، جبلية أو لا ، في أزمة اختلال التوازن بين النبات والمناخ . إن قوة الانحدار ، ضعف الحياية النباتية ، تآكل الأتربة والصخور البارزة ، كل ذلك يجعل مياه الامطار الغزيرة تسيل ، تتجمع وتتركز بسرعة حافرة المنحدرات وأخذة معها حمولة* مهمة . هذه الحمولة من الوحل والحصى يمكن أن تشكل ما يسمى بالطفح السيلي العجيني . يعرف الحوض السيلي مما يشاهد من قطاعات محفورة في القسم الأعلى بشكل أراضٍ رديئة (حفرات الاستقبال السيلية) ، مراكز تحت كثيف ، بينما يتفرع السيل في القسم الأسفل على مخروط ركامي سيلي . إن نظام السيل هو وقي الجريان كما في الوادي وذلك يعود ليس لأسباب مناخية بل لأسباب عدم توازن بين المناخ والغلاف النباتي .

لا يجب أن يستعمل تعبير السيل للدلالة على أنهار جبلية ذات مجرى صخري أو كثير الكتل الصخرية ، سريع المجرى ولكن بمنسوب دائم ؛ يفضل له استعمال تعبير gave (مجرى جبلي*) .

Rock-stream

سيل صخري

[مصطلح انكليزي]

في علم أشكال الأرض - أنظر : تصدّع بفعل الجليد .

Rapide

سيل مائي سريع

في علم المياه - قطاع من مجرى الماء ذو إنحدار قوي وحيث تكون المياه سريعة . لا يتغير الانحدار، في هذا القطاع ، بشكل عنيف كما في (الشلالات) . مجرى النهر فيه غالباً ما يكون صخرياً ، مالمسا أو تتضمنه (حفر) أو مغطى بحجارة متفرقة ومبعثرة .

Géofaciès

سبب الأرض
في الجغرافيا الحيوية - أنظر : مشهد Paysage .

Cénozoïque

سينوزوي ، حقبة الحياة الحديثة
في علم طبقات الأرض - أنظر : الثالث .

Écoulement

سيلان ، جريان

[إصطلاح إنكليزي]

في علم المياه - حركة المياه فوق القارات تحت تأثير الجاذبية . يحدث الجريان في قناة مكشوفة في ثلاثة أشكال طبيعية :

- إذا كانت سرعة المياه أدنى من عجلة أو سرعة انتشار الموجات السطحية ، يحدث المجرى خيوطاً متوازية فيما بينها ، دون مزج الجزئيات السائلة ، ودون تذبذب في السرعة ؛ يعرف بالمجرى الرقاعي أو النهري الهادي .

- إذا كانت سرعة المياه أعلى من عجلة الانتشار ، يرافق المجرى خلط المياه وتذبذبات في السرعة ؛ لن تتحدد خطوط المجرى من خلال شكل القناة ، إنما من خلال دوّامات تلد في المجرى ، الدوامات أو الأعاصير الصاعدة (فقاقيع) أو الهابطة (ممصّات) وهو المجرى الأعصاري .

- أما إذا أصبحت السرعة قوية جداً ، يصبح المجرى صاحباً ، وقوة الطاقة والأعاصير تختلط فيما بينها دون توقف ، بينما يؤدي كل حاجز إلى دردورات* يعتبر سيلان المياه هدف بحاثة مجاري الأنهار وعلم المياه القارية . تميّز حسب وضع مجاري الخيوط المائية بالنسبة إلى سطح التربة ما يلي :

- المجرى النهري : [stream flow] التحتي ، نتيجة تركيز المياه في أعماق أودية المجرى تحت السطح والمياه الجوفية التي تصل إلى نقطة الانبثاق ؛

- المجرى تحت سطح الأرض : تحت السطح ، ينجم عن حركة هبوط المياه من خلال تربة المنحدرات في طور التجفيف ؛

- المجرى الجوفي : حركة المياه نفسها على طبقات عميقة نوعاً ما ، أو سيلان الأنهار الجوفية في المناطق الجيرية ؛

- السيلان تحت المجري هو سيلان المياه في طبقات المجري عبر طميّاتها . وقد يتواجد حتى عندما تكون طبقة المجرى جافة .

ويمكن أن نقسم الجريان النهري حسب تطوره عبر الزمن إلى :
- دائم ، أي لا يتوقف أبداً ؛

- فصلي ، لا يدوم سوى فصل واحد ؛
- مؤقت ، لا يدوم سوى في مرحلة خلال فصل ما ؛
- متقطع ، يظهر من جديد خلال فواصل زمنية منظمة بين انقطاعين ؛
- جيشاني أو مرحلي ، لا يستمر سوى لفترة قصيرة من الوقت ؛ (كما في حالة الوديان الصحراوية) .

معامل الجريان (C) أو نسبة الجريان في حوض منحدر هو خارج قسمة موجة المياه الجارية (Q) على الشبكة وموجة الماء الساقطة على الحوض (P) : $C = Q/P$.

إن نقص المجرى E هو القسم المائي المتبخر على سطح منحدر الحوض خلال سنة . ويعبر عنه بواسطة : $E = P - Q$.

Silve

سيلف

في الجغرافية الحيوية - أنظر : غابة .

Silice

سيليس (رمل الصوان)

في علم دراسة المعادن - انهيدريد صواني تركيبه SiO_2 ، يكثر في القشرة الأرضية بشكل حر أو بشكل سيليكات . ففي الشكل الأول ، يتواجد بشكل مبلور (كوارتز* ، حجر يمان ، أو سيليس ذي بلورات صغيرة) أو ناعم عديم الشكل (حجر عين الهر أو السيليس الهيدراتي) . أما الشكل الثاني ، فهو يشكل معظم التركيبات في الصخور المبلورة خاصة الميكا* micas والفلسبات feldspaths .

إن التصون هو عملية تحوّل معدني حيث تحل خلالها المحلولات الصوانية مكان المعادن الكلسية الأصل : مثلاً تحول الكلس* إلى نسفة meulière (صخرة صوانية) .

Sima

سيما

في علم طبيعة الأرض - أنظر : سيال والقشرة الأرضية .

Silurien

سيلوري

في علم طبقات الأرض - أنظر : الأولي .

Siéozem

سيروزيم

[اصطلاح روسي]

في علم الأتربة - مجموعة من الأتربة المتساوية التركيب العضوي في المناطق القارية القاحلة (آسيا) أو تحت المدارية (افريقيا الشمالية) ، تتميز أحياناً بسهوب الخلفاء - الارطاسية armoise البيضاء . لا تبدي السيروزيم سوى إزالة قليلة لتحمض الاندريد

الكربونيك في الأفق السطحية ، وإجمالي المقطع يغلب عليه الكلس الذي تتخلله أحياناً دروع كلسية مختلفة السماكة . إن الدبال قليل جداً (1%) من نوع الدبال الحبيبي * الكلسي ، المركب الماص فيه مشبع كلياً ، والبنية كبيرة ومتناسكة أحياناً . تشكل تربات السيروزيم ، والتي تكون أحياناً مالحة ، أراضي زراعية مناسبة عندما يؤمن لها الري لكنها هشّة وغير ثابتة .



Chaparral

شابراال

[مصطلح إسباني]

في الجغرافيا المحلية - دغل طبيعي في كاليفورنيا مغطى بشجيرات قصيرة جافة ذات أوراق دائمة وله تركيب نباتي مميز .

Chadouf

شادوف (آلة قلابة لأخذ الماء من بئر أو نهر)

[مصطلح عربي]

في الجغرافيا الزراعية - يستعمل في مصر للإشارة إلى طريقة إغتراف المياه من الآبار بميزان رصاص . وهو كناية عن رافعة من الخشب تتحرك من خلال مقطع مثبت على قائمتين من الخشب أو الحجارة . على الطرف القصير من الميزان الرصاص تثبت ثقالة وفي الطرف الآخر دلو من الجلد أو وعاء يستعمل للغرف . تعمل هذه الآبار على اليد . ونجد هذا النوع من الآبار بأسماء مختلفة في كل من افريقيا الشمالية وفي الصحراء الكبرى والسودان وإسبانيا وإيطاليا وهنغاريا ورومانيا وحتى في الصين .

Rue

شارع

الشريان الأساسي للسير في المدينة . يحدّد وحدات سكنية قائمة على تجاور الأبنية السكنية ، في المدن ذات التصميم الكلاسيكي ، السابقة لتجربة المدينة الحديثة open planning القائمة على وجود البلوكات السكنية blocs .

إن الشارع هو حقيقة اقتصادية وحقيقة إجتماعية لحياة المدينة . تختلف الشوارع بتوزيع النشاطات ، فهناك شوارع فقط سكنية ، وشوارع المكاتب والأعمال ، وشوارع تجارية ، وتختلف كذلك بطريقة قصدها . هناك شوارع السكن التي توحى بأبنية شوارع خاصة طرق المرور التي كانت مقر النشاط الاقتصادي الأهم ، شوارع التنزه ، وشوارع الباعة حيث تكثر المعارض .

دراسة الشوارع هي من العناصر الأساسية للوصف المورفولوجي والاجتماعي لمدينة ذات بنية تقليدية .

Signature

شارة

في الكشف المسافي ، هي خصائص طيفية لشيء تسمح بمعرفته عن بعد . يمكن الحصول على الشارات في عدة أشرطة طيفية (شارات متعددة الأشرطة) وفي عدة تواريخ (شارات متعددة الأوقات) .

Rivage

شاطيء

في مورفولوجية السواحل - أنظر : ساحل Littoral .

Plage

شاطيء

[في الانكليزية : beach ؛ وفي الألمانية strand ؛ وفي الاسبانية Playa]
في مورفولوجية السواحل - منطقة الجزر* المؤلفة من مواد أكبر حجماً من مكونات الحوض الأساسية (أ . غيلشر A.Guilcher) مثل الرمال* والحصباء* . وتستعمل عبارة «grève» في فرنسا عندما تشكل الحصى والحصباء أساس الشاطيء . تغطي الحصى على شواطيء السواحل الطباشيرية والشيسيتية والغرينية . أما على السواحل الغرانيتية تكون الشواطيء في أغلبها رملية . إن أجزاء الشواطيء المختلفة هي :
- مقدمة الشاطيء [في الانكليزية : offshore ؛ وفي الألمانية vorstrand] :
إمتداد الشاطيء الذي يبقى بارزاً على الدوام .

- أسفل الشاطيء [في الانكليزية foreshore] : أو القسم الأسفل من منطقة الجزر ، ذو انحدار ضئيل جداً . وقد يتعرض كما مقدمة الشاطيء أيضاً إلى مرتفعات أو نشق قبل ساحلية ؛ وتكون هذه التجمعات متوازية أو مائلة بالنسبة لاتجاه الساحل وقائمة بفعل الأمواج ؛ وقنوات قبل الساحل تربطها فيما بينها أو عند مقدمة الشاطيء .

- اللسان الساحلي [في الانكليزية : bar, beach ridge ؛ وفي الألمانية Nehrung, Küstendamm] أو القسم الأعلى من منطقة الجزر . إنحداره بارز جداً ، ترتسم طبوغرافيته على درجات الشاطيء [في الانكليزية : berm ، وفي الألمانية : Stufe] التي تتحقق من خلال المواقع المتتابعة لارتفاع مياه البحر أو تحت تأثير العواصف . وتكون أيضاً منقوشة على شكل مقاطع شاطئية* . إن رأس اللسان الساحلي يكون قمة الشاطيء . وتكون هذه القمة أكثر ارتفاعاً من حدّ ارتفاع مياه البحر أو خط معالم الشاطيء .

- عندما لا يكون اللسان ملتصقاً بجرف صخري أو بخط من الكثبان ، فإن ارتطامه بالأرض يشكل بحيرة أو مستنقاعاً أو حاجزاً .

■ وتخضع الشواطيء لمراحل من الإخصاب* أو من إنحراف الرمل* .

شاطىء مرتفع : شاطىء قديم يقع خارج نطاق التأثيرات الرئيسية للبحر (حركات المد والجزر والأمواج) نتيجة للزيادة في ارتفاعه (إنخفاض المستوى البحري أو ارتفاع قاري أو الاثنين معا) . أنظر : مستوى البحر .

في السياحة - الشواطىء هي إحدى المجالات الجغرافية للاستقبال الذي يبحث عنها خلال السياحة في فصل الصيف (أنظر : سياحة (tourisme)) . وتكون مهياة في بعض الحالات بمجموعات سكنية فخمة على أطراف البحر أو بجوار المدن الكبرى (مصدر حي كوباكابانا Copacabana في ريو دي جانيرو الذي إندمج حالياً مع المدينة ، وكذلك الشواطىء التي تتبعه كل من إيبانيا Ipanema ولبلون (Leblon) ، أو المرتبطة بها بطريق أو سكة حديد أو عبر الطيران .

هناك عدة محطات على الشاطىء تمارس وظيفة سياحية قومية (مار دل بلاتا Mar del plata في بوينس آيرس) أو وظيفة عالمية (أكابولكو Acapulco ، ميامي Miami) .

Avant-plage

الشاطىء الأمامي

في جغرافية المحيطات - أنظر : شاطىء plage .

Poulier

شاطىء متقدم

في مورفولوجية السواحل - أنظر : ضلع ساحلي .

Littorines (merà)

شاطئيات (بحر)

في علم الجليد - بحر بعد مرحلة العصر الجليدي كان يقع مكان البلطيق حالياً ، ولكنه يغمر كل سواحل خليج بوتني Bothnie . نجم عنه الافتتاح المحدد للمضائق القائمة في أماكنها الحالية نحو 5000 سنة قبل المسيح . ويحتوي على نسبة ملحوة عالية أكثر مما هي في بحر البلطيق الحالي . ويتميز بالرخويات « من معديات الأرجل البحرية » المتحجرة .

Chavascal

شافسكال

[كلمة برتغالية]

في الجغرافيا الحيوية - أنظر : سافانا Savane (نطاق مراعي السفانا) .

Chalet

شاليه

شاليه يعني في الأصل : بيت ريفي سويسري يتخذ فيه الخشب مادة للبناء والزخرفة . وقد ورد في الجغرافيا العامة للدلالة على البيت في المرعى الصردي أي ملجأ

الحياة الرعوية وكل منطقة لها تسمية تدل على الشاليه (أنظر : تسمية كورتال Cortal في قطلونيا ، ستر Saeter في السويد ، ييلاً yayla في تركيا ، وغيرها .

Synoptique

شامل

في علم المناخ - أنظر : طقس ، ومناخ .

Chebka

شبكة

[مصطلح عربي]

في علم أشكال الأرض - منطقة صخور سهلة التفتت تتميز بكثافة الانشقاق ترتبط بشبكة كثيفة من الأودية التي لا تترك بين بعضها البعض سوى قطع وجينات مستطيلة وضيقة ذا مقاطع عرضانية حادة .

Réseau

شبكة

مفهوم بحث جغرافي لرسم متقارب لتشبيك يمثل في بعض الحالات صورة تنظيم لمكان معين . هذا المفهوم يستعمل في حالتين مختلفتين : بخصوص إسقاط ملموس لخطوط بعض العلاقات على المكان الجغرافي : شبكة مائية ، شبكة سكك الحديد ، أو بعد استقطاب نقط جذب وانتشار مثل المدن الكبرى (أنظر : شبكة مدينية) .

Filet (pêche)

شبكة (صيد)

أداة للصيد البري أو البحري تستعمل للالتقاط بواسطة غطاء من الخيوط موزع بشكل أنسجة تتعلق أبعاد هذه الأنسجة وحجم الخيوط بكبر الحيوانات التي نرغب باللتقاطها . هناك أنظمة قومية وعالمية لحماية الأنواع الحيوانية ، تحدد المعيار الأدنى لنسيج الشبكات المسموح بها . تصنف الشبكات حسب وجهة استعمالها :

- شبكات الصيد البري : تستخدم لصيد الطيور خلال رحلاتها المهاجرة ، حيث تتشكل الشبكات حواجز لها عندما تكون هاربة من النار أو الضجيج .
- شبكات الصيد البحري : تتوزع على ثلاث فئات :

1 - شبكات نسيجية : تلتقط الأسماك بالنسيج الذي يمسك الرأس أو الجسم أو في كيس صغير . تتكوّن الشبكة النسيجية من غطاء واحد له نفس السعة ، ويستعمل عموماً لشبكة متشعبة [في الانكليزية يعرف باسم : gillnet] . تأخذ غالباً إسماً مشتقاً من التسمية المحلية التي هي مادة الصيد (سردين ، سنمورة تونة ، سومون ، رنكه) . هناك أغطية من الشبكة لها خيوط ذات أبعاد مختلفة يمكن أن تتجمع لالتقاط السمك بشكل أكيد . المجموعة التقليدية تتكوّن من غطاء ذي خيوط دقيقة موزع بين غطاءين من

الخيوط العريضة والتي تعطي شبكة ثلاثية . وعندئذ نضع الشبكة النسيجية في الخلف تصبح شبكة نائمة .

2 - الشبكات المستديرة [تعرف بالانكليزية باسم : Purse seine] تحصر السمكة في حائط أو جيب كبير من الشبكة . إغلاق هذه الشبكة مثبت بمزلاج له مجموعة من الحلقات في القسم السفلي المرصص في الغطاء . بعد إزالة الحزام ، تجمع الاسماك من الشبكات المستديرة ويتم تفرغها . وتستخدم هذه الشبكات المستديرة لالتقاط الاسماك المهاجرة من (سردين ، سنمورة ورنكه ، وتونه) ، وتستعمل غالباً بمصادر الضوء لجذب أو تثبيت مثل هذه الاسماك التي يُرغب بالتقاطها بالشبكة المستديرة .

3 - شبكات السحب أو الجذب . وهي عموماً شبكات صيد جيبية .

شبكة جغرافية
Réseau géographique
في علم الخرائط - شبكة مؤلفة من خطوط الطول وخطوط العرض .

شبكة سان - اندريه
Croix de Saint- André
في صيد البحر - شبكة صيد مشدودة معدة لصيد المرجان ، تتألف من رافدين من العظام معكوفين ، وهي ذات ثقل في الوسط ، ومجهزة بشباك قديمة ، ومزودة بمساح من الحبال المتينة .

شبكة فنادق
Chaîne d'hôtels
(وأندية عطلة)
(et clubs de vacances)
في الجغرافيا البشرية - أنظر : فندق .

شبكة مائية
Réseau Hydrographique
[المصطلح الانكليزي : drainage net]

في علم المياه - مجموعة من المجاري المائية ، المؤلفة من مجرى رئيسي وروافده ، تصرف مياه مساحة معينة تسمى الحوض المتحدر . تكون الشبكة الى حد ما متشعبة . كل شبكة مائية هي صورة دائمة في المكان لقسم من دورة المياه (طور) الذي يتصرف بجريان المياه المركز . في القسم الأعلى من الشبكة (أعلى المنحدر) يكون الجريان « عامودياً » ، إنسياب داخل الأرض (وشل) أو قريب من سطح الأرض (داخل التراب) أو على السطح (سيلان منتشر) أو هوائي (بحر) ، وبدءاً من الجزء الأسفل من الحوض يكون الجريان دائماً مركزاً بمجرى الماء ، خطياً ، « أفقياً » وسريعاً بالنسبة للجريانات الأخرى .

إن كثافة تصريف المياه تعكس النسبة بين الطول الاجمالي لمجري الشبكة ومساحة الحوض . هذه الكثافة ، بالإضافة إلى جميع الفروع ، تكون أقوى إذا كان الحوض كثير المياه ، غير قابل للرشح ، وذا إنحدارات قوية وصخوره عارية . تكون في حالتها القصوى عندما تكون المنطقة محفورة . لكن يجب التمييز بين كثافة التصريف الدائمة والكثافة الفصلية والكثافة الاصطناعية .

إن جميع الشبكات المائية متفرعة كثيراً لأن لها شكل شجرة مع تركيز المياه الجارية في الفروع الكبرى أولاً ثم في المجرى الأساسي . لكن حسب الترتيب النسبي للفروع بالنسبة للمجرى الأساسي ، وتنظيم الروافد يمكننا أن نميز شبكة شبيهة بالسنديانة ، وشبكة شبيهة بالصنوبرة - المظلة ، وشبكة كالحورة . إن تنظيم الشبكة مرتبط بتاريخها الجيومورفولوجي ، وبالتكوين الجيولوجي للحوض الذي يفرض شكل الشبكة ؛ يمكننا الكلام عن الشبكة الابلاشية . عند بدء الشبكة المائية بالتركز ، تتحول الجداول الصغيرة إلى سواقي ثم إلى أنهار صغيرة فأنهار عادية فأنهار ضخمة . يمكن أن تكون الشبكة غير منتظمة بسبب وجود عوامل كارستية* ، صحراوية أو مبتورة باجتلاب* .

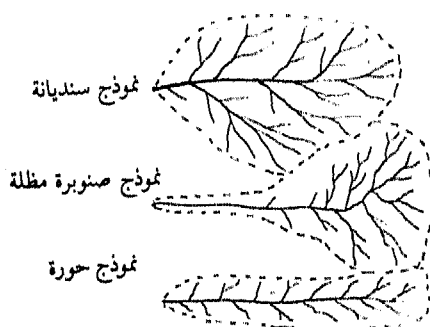

الرسم 29 - شبكات مائية متفرعة

Réseau de circulation

شبكة مواصلات

عندما تكون جميع طرق المواصلات لاحدى وسائط النقل ، في مساحة معينة ، منطقة ، وطن ، أو حتى قارة ، متصلة مع بعضها بطريقة يمكننا معها المرور من واحدة إلى أخرى ، فهي تشكل مجموعة متراسكة تسمى شبكة . تتميز الشبكة الحديدية في أوروبا الغربية عن خطوط سكة الحديد في افريقيا المدارية ، وهي منفصلة بعضها عن بعض ، ولا تشكل « شبكة » . حسب قياسات خطوط الشبكة المتداخلة ، تكون شبكة المواصلات متراسة أو متفككة . إن شكل الشبكة يترجم أحياناً الصفات العامة لتنظيمها على الأرض : ففي فرنسا ، إن التقاء جميع الخطوط في باريس يعكس المركزية الفرنسية .

Chelvu hydrographique

شبكة مياه

في علم المساحات المائية - أنظر : شبكة rézeau .

Rézeau Urbain

شبكة مدنية

مجموعة مدن موزعة في منطقة أو بلد وتوجد فيما بينها علاقات ذات مواصفات مختلفة : تجارية ، مالية ، صناعية ، ثقافية ، سياحية . طُرحت أيضاً عبارة (مجموعة مدن) « (هوتروروشفور M.Rochefort, Hautreux) . الشكل البسيط ، وهو نظري أكثر مما هو حقيقي ، هو شبكة منتظمة تحتوي على عاصمة تتركز فيها جميع الوظائف المدنية العالية : التجارة والخدمات المسماة نادرة ، سلطة القرار الإداري ، المالي ، إدارة المؤسسات ومختلف المستويات من الصلات ، حتى الوظائف العادية ، المنتظمة أيضاً ، لكنها تلعب دور آلة التحويل والنقل حتى آخر ترتيب في النظام المدني ، نظام المدن الصغيرة والبلدات من 5000 إلى 10,000 تؤمن الحركة مع الريف بواسطة مستوى أعلى من السكن الريفي وهو (القرية - المركز) . وإذا كانت هذه الصورة بالاجمال تنطبق - مع تضخم العاصمة الزائد - على البنية المدنية الفرنسية ، التي يُعمل على تغييرها باتباع سياسة التجهيز المدني للعواصم الإقليمية أو عواصم التوازن ، لمراكز إقليمية ومراكز محلية ، فهي نادراً ما تتحقق خارج فرنسا بالرغم من المظاهر . تتميز الشبكات المدنية الألمانية أو الإيطالية مثلاً بانتشار كبير للسلطات الإدارية . ولكثير من تداخل التدفقات . مع ذلك ، إن مفهوم الشبكة المدنية ، الذي انطلق من مبدأ تمحور النشاطات الإقليمية في مراكز مدنية وعلاقات تعتمد على انتقال رؤوس الأموال ، بالبضائع بواسطة هذه المراكز قد أدى إلى تقدّم ملموس في تحليل المسائل المدنية جغرافياً مع لحظ الشمولية ومخطيم الصور المجردة الناجمة عن الدراسات المدنية الأحادية .

لا يجب المزج بين (الشبكة المدنية) والتي هي مفهوم بنية ودينامية العلاقات وبين التوزيع الجغرافي للمدن الذي يشكل محاولة أولية وضعية فقط . إن عدم الكفاية في معرفة العلاقات الاقتصادية وحياة العلاقة في بعض البلدان خاصة البلدان النامية ، لا يسمح دائماً بتحديد العبور من مفهوم التوزيع إلى مفهوم الشبكة .

إن وجود شبكة يفترض وجود درجة من النمو والتنظيم الموجه الذي يظهر انه غير قابل للتحقيق عالمياً . إن هذا المفهوم لا يمكن تطبيقه أينما كان تحت عنوان التحليل الموضوعي للظواهر . لكنه ، بالمقابل ، يبقى صورة مستقبلية ونظرية يمكنها ، خارج اطار البحث الجغرافي ، الإيحاء للمصممين والمخططين للتحسين الإقليمي .

● روشفور M.Rochefort ، التنظيم المدني للالزاس ، باريس وستراسبورغ ، 1960 ، 380 صفحة .

Subclimax

شبه أوج نباتي ، أوج أدنى
في الجغرافية الحيوية - أنظر : أوج .

Péninsule(presqu'île)

شبه جزيرة
في مورفولوجية السواحل - تقدم كتلة من الأرض في البحر وتحاط بمياهه باستثناء
شريط ضيق منها يربطها بالقارة (برزخ isthme) .

Presqu'île

شبه جزيرة
في مورفولوجية السواحل - أنظر : شبه جزيرة painsule .

Subhumide (climat)

شبه رطب (مناخ)
في علم المناخ - أنظر : قحل .

Subaride

شبه قاحل
في علم المناخ - أنظر : قحل .

Subarctique

شبه قطبي شمالي
في علم الجليد - أنظر : شمالي .

Subtropical

شبه مداري ، تحت مداري
في علم المناخ - تعبير مبهم ، يعني أحياناً « تحت المدارين » مثلاً : إعصار معاكس
تحت مداري ، وأحياناً « مداري ملطف » : إن المناخ المتوسطي يصنف أحياناً ضمن
المناخات « المدارية الملطفة » . يحكى عن منطقة شبه مدارية محددة بخصائص حرارية
(4 إلى 11 شهراً في السنة مع معدل يساوي أو أكثر من 20 درجة مئوية) ؛ تعبير غير
مرغوب فيه .

Suburbanisation

شبه مدينية
في الجغرافية المدينية - تعبير جديد : عوامل تمدد الضواحي* على حساب
المساحات الريفية القريبة من المدن . أنظر : تمدين .

Aquiclude ,

شبه نفاذ
في علم المياه - جسم ، طبقة أو كتلة من الصخر مشبعة وذات مسامية دقيقة للغاية
بحيث تنحبس فيها المياه بحكم الضغط الاسترطابي وحيث لا يستطيع أي دفق تصريفي
المرور (اللانفاذية) . شبه النفاذ إذاً هو غير منتج للماء ويتقابل مع الممكن المائي أو
الطبقة نصف النفاذة .

Vallonement شبه وادٍ صغير
في علم أشكال الأرض - وادٍ صغير شبه واضح ، ذو مقطع نصف أسطواني ، أو رأس وادٍ صغير .

Arbre شجرة
في الجغرافيا الحيوية - نبتة حية ، منتصبة ، شديدة التشعب ، تتخذ جذعاً وأغصاناً يمكن أن تصل إلى حجم كبير (ما بين 7 و130 متراً من الارتفاع) . أنظر : طبقة .

Arbrisseau شجيرة
في الجغرافيا الحيوية - نبتة ليفية ذات ساقٍ جوافٍ من القاعدة ، من متر إلى أربعة أمتار ارتفاعاً (مثال : شجيرة الفصيلة البطمية التي يستخرج منها علك التجارة مصطكا (Le lentisque) وتسمى أيضاً دُغَل (قامة طويلة) أو نبتة خشنة ناقصة (قامة قصيرة) .

النبتة الجنيبة ذات قامة قصيرة وساقٍ ليفي فقط عند القاعدة تدعى بالنبتة القزمية (مثال : عُنْبِيَّة نبات من فصيلة الخُلنجيات ، الخُزامى) .

Maigre شحيح ، ضئيل
في علم المياه - مرحلة الانخفاض الشديد للمياه . مرادفها : ضحل . أنظر : نظام .

Anomalie De Bouguer شدوذ بوغر
في علم طبيعة الأرض - شدوذ في الجاذبية يؤدي إلى تعويض إجهادي للتضريس بنقص في الكتلة تحت الجبال ، وبفائض فيها تحت المحيطات .
أنظر : قياس الجاذبية .

Mutualisme شراكة نباتية
في الجغرافيا الحيوية - أنظر : تفاعل حيوي .

Fracture شرخ ، إنقصاص*
في الحركات الباطنية - تلف غير مصحوب بتغيير في الجانين : أنظر : صدع .

Cherm (plur. Churoum) شرم (جمع شروم)
[مصطلح عربي]
في مورفولوجية السواحل - خليج طويل ذو مدخل ضيق ، متشعب ومتجعد

يشبه الوادي البحري ria ، ويمكن أن يُبنى عليه أرصفة مُرجانية (البحر الأحمر) .
 شركات التحسين العقاري والمنشآت الريفية (فرنسا) S.A.F.E.R (France)
 تأسست في فرنسا منذ عام 1960 بهدف شراء أراضٍ حرة وإعادة بيعها إلى
 مؤسسات لتمكينها من التوسع . عملياً هذه الشركات لا تراقب إلا جزءاً بسيطاً من
 عمليات الانتقال العقارية (100000 هكتار في خمس سنوات) وهي تصطدم بمبادئ
 السوق الحرة التقليدية .

Bande forestière de protection شريط حماية الغابات
 ترجمة احرفية لتعبير روسي يدل على سد أو ستار من الغابات يحيط بأجزاء مستغلة
 زراعياً ، يبنيه الانسان ، وخاصة في منطقة السهب .

Guirlande insulaire شريط من الجزر
 في علم أشكال الأرض - أنظر : سلسلة جبلية .

Accore شطّ جداري
 [بالانكليزية steep وبالألمانية steil]
 مورفولوجية السواحل - شط جداري له بروزات صخرية دون منطقة جزر*
 صخرية أو رملية .

Esquille de gélivation شظية مُتصدّعة
 في علم أشكال الأرض - أنظر : تصدّع بفعل الجليد .

Canyon شِعب ، خانق
 [في الإسبانية : Cañon]

في دراسة أشكال الأرض الجيرية - وادٍ منخفض ومعيّر ضمن تشكّلات قابلة
 للاختراق (رواسب كلسية وحتية ، ومواد مصهورة بازلتية) ؛ يتميز بندرة التلاحم
 وبرسم زاوية مرتبط بالاتجاهات الاساسية للتشدّخ ، وان وعورة الانحدارات المعقدة
 نجدها من خلال التئوات العديدة التي توافق الطبقات أو المجاري . وهي تتلائم مع
 الانعطافات المنحصرة .

Peuple شعب
 مجموعة من السكان تمثل وحدة عرقية وثقافية ، وتشغل حيزاً جغرافياً شبه محدد ،
 تتكامل مع وحدة سياسية أو تشكّل قسماً من سكان دولة ما : حالة شائعة في بلدان
 افريقيا . قد يتشكّل شعب من سلالة أو عدة سلالات . ويتميز عموماً بلغته وثقاليده في

حياته العامة : كشعب الايوو Ibo في نيجيريا (بيافرا) ، وشعوب السيرر والديولا في السنغال . إن الوعي الجماعي للانتباء إلى شعب يعتبر نقطة التحول نحو تكوين الأمة .
أنظر : أمة .

Canyon sous-marin شعب تحت البحر

في علم البحار والمحيطات - إنخفاض طويل تحت البحر يشكل وادياً نهرياً يجتاز عرضياً المنحدر القاري ويعض برأسه أحياناً على مصطبة قارية . يتميز هذا الشعب بانحدارات وعرة (أعلى من 45 درجة) ويمقطع جانبي طويل يميل نحو التقوس يذكر بالوادي البحري (مصطلح لاشكال الانحدارات العرضانية القليلة الوعرة) .

Bras شعبة

في علم المساحة المائية - شعبة نهر أو دلتا . أنظر : قناة شعبة نهر .

Mort-bras ou brusmot شعبة ميتة

رافد متروك لا يستعمل لمجري المياه غالباً ما تركد فيه المياه .

Capillarité شعيرية

في علم التربة - مجموعة العوامل المرتبطة بالخصائص الديناميكية للسوائل في الشبكة الشعيرية للأرض ، وهي خصائص متناسبة مع الضغط السطحي للسوائل : « حركات جاذبية للماء في التربة » . ترتبط الأنابيب الشعيرية المائية مع المسام الصغيرة للتربة . وتمثل بشكل أساسي طاقة حفظ المياه في التربة . أنظر : طاقة الحقل .

Pic شعفة الجبل ، قمته

قمة جبلية على منحدر الجانبيين . كان يستعمل هذا التعبير في علم المواقع والاسماء بكثرة عند علماء الخرائط الفرنسيين في القرن التاسع عشر وأطلق على تسمية عدة قمم بجبلية (مثال : « شعفة النور le pic de Nore » في الجبل الاسود) .

Transparence شفافية

في علم المحيطات - علم المياه - قابلية الماء لادخال الطاقة الضوئية إلى الأعماق . يعبر عنها بواسطة مؤشر خلود يقاس بمراقبتنا اختفاء اسطوانة من البورسلين الأبيض مغمورة (D.de Secchi) إنها أكبر في المياه المحيطية مما هي في المياه الساحلية ، المحملة بمواد عالقة مسؤولة عن انتشار وامتصاص الطاقة الضوئية . تتناقص الشفافية مع نسبة العكر* .

Clivage

شق

في علم الحركات الباطنية - شق في كسر ، فاصل في تيار أنظر : تنصّدية .
في علم المعادن - خاصة تتميز بها عدة معادن (كالميكيا) التي تتحطم تحت تأثير
صدمة وذلك باتجاهات معينة غالباً ما تكون متوازية لبعضها البعض ، وهو ما نطلق
عليه سطوح التشقق .

Fente

شق ، ثقب

في علم أشكال الأرض - حزة في الصخر أو في التربة نتيجة عوامل التقلص .
- حزة بشكل زاوية ، شق جليد . أنظر : تربة جمدية .
- شق التجفيف ، شق السحب : عبارة عن ثقب مفتوح في التربة ، أو تحتها ،
المؤلفة من مواد طينية تحت تأثير الجفاف .
في علم الجليد - شق الانقصاص : تقطع مستقيم في الجليد ، غير مفتوح ، مرتبط
بعوامل الضغط . تتجمع الشقوق في شبكات تعطينا إتجاهاتها فكرة عن الضغوط التي
يخضع الجليد ، وبشكل غير مباشر عن تفاوتات الانخساف الصخري .

Fissure

شق ، صدع

في الحركات الباطنية - شق ضيق وطويل مرتبط بأصل الصخرة أو ناجم عن
الحركات الباطنية التي تلقته . نستعمل غالباً مصطلح « تفسخ صخري diaclase »
للمدرجات الصخرة الصلبة من (كلسية أو رملية) .
تنجم الشقوق الظاهرية إما عن طريق التجفيف (الصخور الصلصالية) أو عن
طريق التبريد (الصخور البركانية) .

Forme de la terre

شكل الأرض

في الجغرافيا التاريخية - إن الشكل المعطى للأرض في الأساطير القديمة كان في
أغلب الأحيان شكل زورق عائم فوق المياه . وكان بالنسبة للكلدانيين عبارة عن حوض
مستدير مقعر شبيه بالعوامات التي كانوا يصادفونها على نهري دجلة والفرات . وقد
توارث اليونانيون هذه المفاهيم ، من هوميروس إلى طاليس ، كانوا يتصورون الأرض
جزيرة عائمة فوق المياه ؛ كقرص مسطح ومرتفع عند الاطراف (سلاسل جبلية) ومن
حوها يجري النهر المحيط . أما « أنكسمندر Anaximandre » فقد قارنها بجذع عامود
مثبت دون دعامة في مركز الكون . وبقي الحال على هذا المنوال حتى عام 500 ق م .
حيث أثبت بأن حلقات المدرسة الفيثاغورية في إيطاليا الجنوبية أن الأرض كروية . نتج
ذلك من تأمل حول الشكل المثالي للأجسام ، الذي كان أدى إلى الاعتقاد بكروية

الكون الفلكي ، أكثر منه من ملاحظة الوقائع ، أمّنت سلطة أفلاطون الانتصار لهذا الاعتقاد الذي رفضه علماء الذرة والأبيقوريين . وقد ظهرت التصحيحات لاحقاً مع أرسطو (بحث عن السماء II ، 14) التي صاغها ببراعة ممتازة وقد استنتج من شكل ظل الأرض على القمر أثناء الخسوف ومن تغيير ارتفاع النجوم بالنسبة للمسافر الذي يتقدم من الشمال باتجاه الجنوب بأن الأرض مستديرة . وقانون الجاذبية التي جاءت به الفيزياء هو دليل غير مباشر على ذلك . وكان سترابون أكثر تلمساً للدليل الحسي من خلال ملاحظة اختفاء السفن وراء الأفق .

أما العالم الروماني فقد ابتعد تدريجياً عن الجغرافية الرياضية وتعلّق بوصف الأرض المأهولة التي مثلها بخرائط مسطحة الأمر الذي أدى إلى نسيان استدارة الأرض ، وبالمسح الطبوغرافي المسيحي وخاصة ما قام به الراهب المصري « كوزماس Cosmas » في هذا المجال (نحو سنة 530) .

والاعتقاد الذي كان سائداً في العصور الوسطى هو بأن الأرض مثل قرص مسطح محاط بأوقيانوس دائري . لكن لم تكن النظرة هذه لدى الجميع ، فبالنسبة للإكليريكي اللوريني مؤلف « صورة العالم » وكذلك بالنسبة لجان ساكروبووسكو J.Sacrobosco في أواسط القرن الثالث عشر كانت الأرض مستديرة . إذا لم يكن هناك عقبات ، يستطيع الإنسان أن يدور حول الأرض مثل ذبابة تدور حول التفاحة . وإذا افترق رجلان وسارا باتجاه مستقيم الأول باتجاه الشرق والثاني باتجاه الغرب فسيلتقيان عند المتقاطرات . وقد كان لرحلة « ماجلان » نتائج علمية كبيرة إحداها وأصحبها إثبات كروية الأرض عن طريق التجربة والتي أصبحت حقيقة .

ولكن في نهاية القرن السابع عشر وضع كل من نيوتن وهيغنز موضوع الاستدارة المطلقة للأرض موضع التساؤل ، ولكن بعد قياسات دقيقة تبين أن الأرض إهليلجية الشكل منبسطة عند القطبين ومنتفخة عند الاستواء .

إن الدراسات الجغرافية في القرنين السادس عشر والسابع عشر جاءت توليفاً لنصوص القدماء التي أعيد اكتشافها وملاحظات المكتشفين الجغرافيين .

Forme de relief

شكل تضاريس

في علم أشكال الأرض - أنظر : نموذج وتضريس .

Forme Biologique

شكل حيوي

في الجغرافيا الحيوية - مظهر يأخذه النبات أثناء الفصل الردي . نصنّف النبات حسب الشكل الحيوي أو النمط الحيوي وفق تصنيف « رونكلر Raunklaer » كما يلي :

1 - نباتات ظاهرة Phanérophtyes : أشجار أو شجيرات علوها أكثر من ثلاثة أمتار ، تحتفظ بالأصناف الأساسية النسغية أو الأصناف الكاملة دائمة الخضرة في أقسامها العليا الهوائية . وهناك بعض النباتات القزمية الظاهرة التي يقل علوها عن ثلاثة أمتار .

2 - نباتات نجلية Chaméphytes : تحتفظ بأقسامها الهوائية ، والأعضاء المسؤولة عن تغذيتها في التربة أقل من 25 سنتيمتراً عمقاً (مثل : نبتة الخلنج الرمادية) .

3 - نباتات شبه مغمورة Hémicryptophytes : أقسامها العليا وجذورها تبقىان على مستوى السطح (مثل : النباتات الوردية) .

4 - نباتات خفية Cryptophytes : لا تبقى إلا أقسامها المغمورة في الأرض وتمضي فصل الشتاء تحت الأرض .

5 - نباتات بذرية موسمية : نباتات سنوية تمضي الشتاء في حالة حبوب أو بذور صغيرة .

6 - نباتات وقتية أو زائلة Ephémérophytes ou Ephémères : نباتات المناطق الجافة وهي ذات دورة حيوية سريعة مختصرة جداً من ثمانية أيام إلى ثلاثة أشهر ، وتمضي الفترة الجافة على شكل أجزاء صغيرة مبعثرة ، ولا تلبث أن تنمو مجدداً على أثر وابل من المطر (أنظر : عشب acheb) .

إن نسبة اختلاف النماذج الحيوية في إقليم معين أو في وحدة نباتية ما تسمح بتحديد « الطيف الحيوي » .

Paldéforme شكل قديم
في علم أشكال الأرض - شكل تضريس أو مجسم يتبع نظاماً تكوينياً قديماً .
باستثناء الأشكال الحية أو الحالية تعتبر كل الأشكال قديمة ؛ ونطلق عليها تسمية موروثات héritées .

Morphoclimatique شكلي مناخي
في علم أشكال الأرض - أنظر : تكون تشكلي .

Sirocco شلوق ، سيروكو
[مصطلح إيطالي]
أنظر : سيروكو .

Saut شلال

Cascade

شلال ، مسقط ماء

[في الانكليزية Waterfall]

في الجغرافيا المائية - إنقطاع قوي ومهم لمجرى المياه أو النهر بشكل عامودي ولا تنساب المياه بعده بشكل أفقي إنما تتساقط بشكل عامودي مما يسبب دوران المياه والرغوة أو الزبد .

نستنتج حسب قوة الانقطاع : شلالات صغيرة ، وكبيرة ، ومتتابة .

Cascatelle

شلال صغير

في علم المساحة المائية - يطلق عليه سكان كندا من الأصل الفرنسي إسم

«Casse» .

Végétation

شباخ ، نبات

في الجغرافيا الحيوية - مجموعة جغرافية من الغرسات التي تعيش في بيئة واحدة (مثلاً : نبات كورسيكا) . أنظر أيضاً : حياة نباتية flore التي لها معنى مختلف .

Chamal

شمال

[مصطلح عربي]

في علم المناخ - أنظر : رياح الصايبات .

Nord Géographique

الشمال الجغرافي

في علم الخرائط - « نقطة تقاطع خط القطبين مع خط الاستواء الأرضي في نصف

الكرة الشمالي » .

شمال الخارطة - في اللغة العامية أو السائدة - « الاتجاه الطبيعي للطرف العلوي

من الخريطة بالنسبة لوسطها » (مركز الخرائط الفرنسي C.F.C) .

Boréale, (forêt)

شمالية (غابة)

في الجغرافيا الحيوية - أنظر : تيفغ .

Soleil

شمس

في طبيعة الأرض وعلم المناخ - النجم الأقرب للأرض والذي يدور حوله هذا

الكوكب . إن حرارة سطح الكرة تتأثر بكمية الاشعاع الحراري الشمسي وبالخصارات بواسطة الاشعاع في الفضاء ، أما كمية الحرارة الجوفية* فهي غير مهمة .

إن الطاقة الحرارية المقاسة في طبقة السكاك بالوحدات الحرارية المأخوذة في حدة

الوقت وفي السنتيمتر المربع الواحد عندما تكون الأرض في المسافة السنوية الوسطى من

الشمس تسمى الثابتة الشمسية ؛ إن كمية وحدة حرارية واحدة في سنتيمتر مربع واحد وفي نهار تساوي : لانجلي Langley . يتألف الاشعاع الشامل على سطح الكرة من الاشعاع المباشر عندما تكون السماء صافية والاشعاع المنتشر الذي يخترق الغيوم . إن قياسات الاشعاع تتم بواسطة المقياس الأكتيني Actiomètre أو الراديومتر radiomètre . من جملة هذه الأجهزة ، نذكر Pyrhéliomètres (كل الاشعاعات) ، Solarimètres ، المشعاعات وPyranomètres (إشعاعات قصيرة الموجة والتي تأتي إما مباشرة من الشمس ، أو من أي مصدر) . إن المشعاعات تسجل مدة التشميس insolation (الكلمة العلمية) أو وقت التشمس ensoleillement (الكلمة العامة) أنظر أيضاً : إشعاع .

Promontoire

شناخ ، بروز بحري

في مورفولوجية السواحل - أنظر : رأس .

Plaétuvier

شورى

شجرة منقعية ذات قشور طبية .

في الجغرافيا الحيوية - أنظر : قرام .

Broussaille

شوك الغابات

في الجغرافيا الحيوية - تشكيل نباتات صغيرة ذات أغصان إبرية كثيرة الالتفاف ودغلية . مصطلح غير محدد .

Sénilité

شيخوخة

في علم أشكال الأرض - أنظر : دورة .

Vieillessement

شيخوخة ، تقدم في السن

في علم السكان - ازدياد نسبة الهرمين داخل السكان . ينجم تقدم السن النسبي من نقص الولادات أكثر من ازدياد طول العمر؛ محلياً ، يمكن أن يحدث بسبب هجرة الشبان تاركين في مناطقهم الأصلية أو بلدانهم الأم الأسر المعمرة (التقدم في السن في الأرياف في البلدان الصناعية حيث يجتذب الشبان بالتوظيف الصناعي والاستخدام في قطاع الخدمات في المدن) .

C hloritochiste

شبيست كلوريتي

في علم وصف الصخور - أنظر : نضيد ، شبيست .



Alizé

الصايبات ، النكيات

تسميتها في الانكليزية : trade wind الرياح التجارية أو tropical easterly الرياح المدارية الشرقية . في الألمانية : Passat-wind في الاسبانية : alisio [
علم الأرصاد الجوية - الرياح التي تهب من القطاع (الشمال الشرقي أو

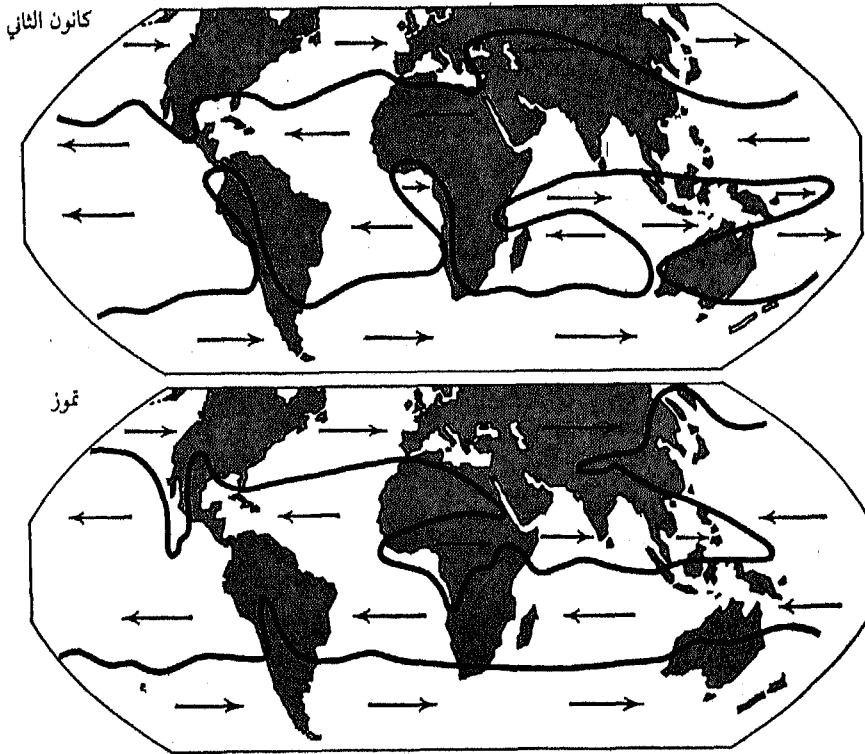

خريطة رقم - (8) - رياح الصايبات والرياح الشرقية ، الاستوائية
(مأخوذة من مينترودين)

الجنوب الشرقي) للمنطقة المدارية أما الرياح الغربية التي تهب من هنا وهناك إرتفاعاً فوق الصايبات فهي ضد الصايبات . إن رياح الحورور (الحرمتان) القارية في الصحراء الجنوبية في افريقيا فهي نوع من رياح الصايبات . وقد تشمل هذه الرياح الرياح الموسمية *étéskiens* التي تهب على شمال وشمال شرق منطقة المتوسط الشرقية على مصر وبلدان الشرق الأوسط وقد تكون قريبة للرياح الشمالية (رياح صيفية تهب على شمال غرب العراق) (خريطة رقم 8) تحدث رياح الأليزة عواصف هوجاء *perturbations* كتلك التي تسببها الأمواج . [في الإنكليزية *Wave*] أو خطوط لتغيير الاتجاه مع الاندفاع إلى تشكيل خط التماس .

[في الإنكليزية *surge*] أو خطوط تبدل السرعة مع تزايد الرياح الخارجية المدمرة [في الانكليزية *Shear line*] حيث تتحد تبدلات الاتجاه والاندفاع .

صاحب سفينة أو مَجْهَرها
Armateur
 هو كل من استثمر سفينة . يختار ربان السفينة ليكون مسؤولاً عنها . على العموم هو صاحب السفينة وقد يكون هو من يُديرها .

صادرات غير منظورة
Exportations invisibles
 تؤدي الصادرات غير المنظورة إلى دخول رساميل لا ترتبط بخروج البضائع . فهي عموماً خدمات متخصصة : نشاطات سياحية ، مساكن للأجانب الذين يتمتعون ببعض الامتيازات ، تسهيل عمليات تخزين البضائع ، استراحات المراكب أو الطائرات ، محطات لدراسة الاحوال الجوية ، مرور الاسلاك اللاسلكية تحت البحر ، محطات أقمار اصطناعية وإقامة قواعد عسكرية .
 كما ينتج التصدير غير المنظور عن عائدات التسهيلات المصرفية ومراعاتها (offshore) .

كذلك تعتبر عائدات رواتب العمال المهاجرين من التصدير غير المنظور .

صاعدة
Stalagmite
 في مورفولوجية الكارست - درنة* كلسيت متبلر معلّقة تستند إلى فجوة باطنية ، غالباً متوازنة رأسياً مع هابطة* . الشكل الشائع هو كالعامود ، لكن أحياناً بشكل تكتلات أكثر تماسكاً وذات شكل غريب .
 - طلاء الصاعدة - درنة رقيقة نسبياً تغطي كل مساحة الصخرة الموجودة ان في الفبة أو على الجوانب أو قاعدة الفجوة .

Désert

صحراء

في علم المناخ - المنطقة التي تكون الهواطل فيها ضئيلة جداً ، أقل من التبخر الكامن : إنها بلدان خالية من مجار مائية دائمة ، باستثناء الصحراء العربية ، فإن معظم « الصحاري » (كلاهاري ، أستراليا وآسيا الوسطى وغيرها) تعتبر شبه قاحلة ، حيث ينحصر التساقط ما بين 50 و100 ميلمتر ، وهي مُغطاة بالسهب متفاوتة الكثافة ؛ يشمل الاصطلاح الصحراوي إذن نطاقات مناخية متنوعة جداً : الشديدة الجفاف ، القاحلة ، الشبه جرداء (أنظر : قحل) ويحددها الكتاب وفق مؤشرات مناخية ، مختلفة .

تصنف الصحاري حسب الشروط الحرارية وأهمية التوزيع الفصلي للمطار إلى صحار مدارية وشبه مدارية ذات حرارة قوية جداً في الصيف (من النمط السنغالي ، الصحراوي ، السوري) ، وهي دون شتاء ملحوظ ، والصحاري المعتدلة والباردة ذات مدى حراري قوي وشتاء بارد (من النمط الأراي ، التركماني والبتاغوني) ، والصحاري الساحلية ذات المدى الحراري الضعيف (نمط البيرو) ، والصحاري المرتفعة (من النمط التيبتي والبوليفي) . ويرجع تصنيف آخر إلى أسباب الجفاف : الصحاري شبه المدارية المرتبطة بالخصف الدينامي في الأعاصير العكسية شبه المدارية (صحراء كلاهاري وأستراليا) ؛ وهناك الصحاري المنعزلة المرتبطة بخصف رياح الفونة* في بتاغونيا وآسيا الوسطى ، والمنخفضات الواقعة بين جبال الأندس والجبال الصخرية (روكي ، وإيران وغيرها) ، وترتبط الصحاري الساحلية أو الشاطئية بالخصوف

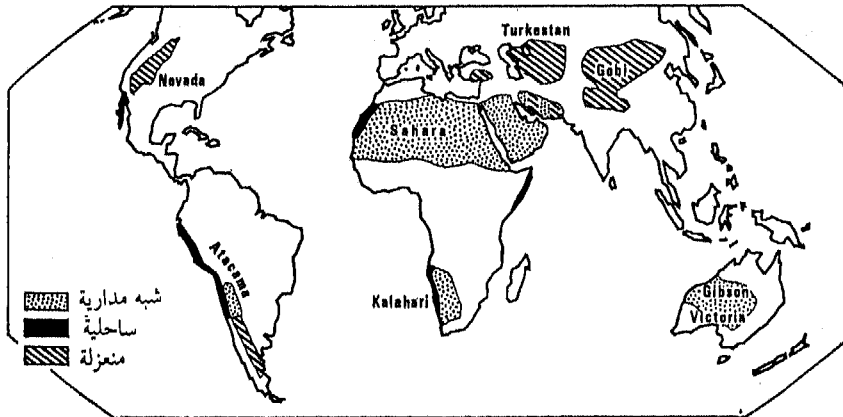

خريطة رقم 9 - نماذج من الصحاري

الحراري الذي تولده مجاري المياه الساحلية الباردة ، أو تلك التي تصعد من مصدر عميق .

في الجغرافيا الحيوية - وسط لا حيوي* أو حيث الحياة الحيوانية والنباتية تكون متمثلة بأشكال متكيفة ومدغمة* (كثافة ضئيلة للكائنات الحية ، فقر نباتي وحيواني ، استيطانية* ، مظاهر شكلية وغيرها) .

صحراوي (مناخ) Saharien (climat)

في علم المناخ - نوع من المناخات الجافة أو حتى الجافة جداً ، خاص في صحراء أفريقيا الشمالية ، ويتميز بالتوزيع العشوائي للتساقطات ، جميع المناخات الجافة الباقية (باستثناء المناخ البيروني) يملكون فصل أمطار مميّز

صحراوي (نموذج) Désertique (modelé)

في علم أشكال الأرض - نموذج* المناطق القاحلة وشبه القاحلة بما فيها الأشكال المتوازنة في بيئة مناخية حيوية غير صحراوية . يتميز النموذج الصحراوي بالغياب شبه التام للغطاء النباتي والأترية ، وباهمية المساحات الصخرية أو الرملية ، ويتكوّن تبدي فيه تأثيرات الرياح وحيث التصدّع الصخري والمجاري العرضية القاسية تلعب دوراً هاماً . أنظر : كتيب رملي ، ريحي ، أحدور ، حمادة ، أحدور متصخّر ، رق ، الخ .

صحن طائر Soucoupe volante

في علم الأرصاد الجوية - تسمية شعبية لغيمة عدسية الشكل من الفونة (altocu- mulus lenticularis) ، ثابتة ، مشاهدة كنور معاكس وعلى مسافة ، بعد وقت قليل من غياب الشمس وراء سلسلة جبال بعيدة (الجبال الصخرية Rocky ، الأندس ، البيرونييه الخ . . .) (رسم 30) .

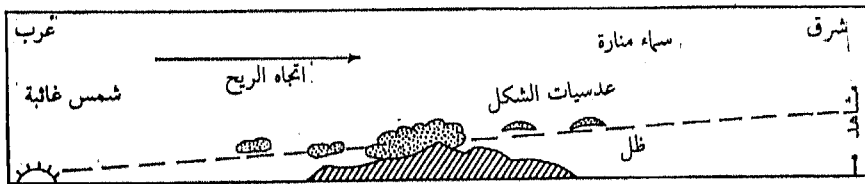

رسم رقم 30 - ظهور « الصحنون » على منحدر في ظل الرياح لسلسلة جبلية

Roche

صخر

في علم وصف الصخور - مواد صلبة من القشرة الأرضية مؤلفة من مجموعة معادن مبلورة أو لا بلورية لها مواصفات متجانسة على مساحات كبيرة .

حسب مصدرها ، نميز :

1 - الصخور الباطنية التي تأتي موادها مباشرة من أعماق القشرة الأرضية . هي مبلورة اي مؤلفة من بلورات ، وهي عديمة الحياة* . تتضمن الصخور المسماة بركانية* والتي تنتج عن تجمد الصهارة* (الماغما) ومن هنا تسميتها بالصخور الصهارية أو النارية . نميز ضمنها الصخور الاندساسية أو البلوتونية المتجمدة في العمق ، والصخور الاندفاقية البركانية المتجمدة على السطح .

2 - الصخور الخارجية والتي تأتي موادها من تحت* القارات* : تحتوي أحياناً على أحافير وتكون غالباً منضّدة : هذه هي الصخور الرسوبية* .

3 - الصخور التحولية* أو بلورية التركيب وتنتج عن تحول الصخور البركانية أو الرسوبية . تتميز الصخور بشقوقها ، بنيتها ، بتركيبها ، بأنواع حبوبها . الصخرة المتراصة خالية من المسام ؛ الصخرة المتناسكة قليلة الشقوق* . الصخرة القابلة لامتناس المياة تحتوي فراغات كثيرة (مسام ، شقوق الخ . .) . تسرب من خلالها المياة . لكن صخرة كثيرة المسام لا تكون دائماً قابلة لامتناس المياة : هناك مسامية مغلقة (نوع من الصخور الصوانية) حيث المسام معزولة عن بعضها البعض ، بينما تتصل المسام ببعضها في المسامية المفتوحة (الرمل*) . عندما تعترض تركيبة الصخرة عملية سير المياة ، تكون غير قابلة لامتناس الماء (الصلصال) . يمكن جرح الصخرة اللينة بالأظافر أو بالفولاذ بينما الصخرة الصلبة تحز الزجاج والفولاذ . قابلية الصخرة للتحات متغيرة : إن الصخرة الصلبة التي تتألف من عناصر متناسكة ومرتبطة ببعضها بواسطة ملاط هي صخرة مقاومة للتحات ، بينما الصخرة سهلة التفتت والتي حبوباتها منفصلة عن بعضها البعض تتآكل بسرعة . تكون الصخرة قابلة للذوبان عندما تكون عدة عناصر فيها لها إمكانية الذوبان في الماء (الصخور الملحية* ، الكلسية* أو الدولوميتية) .

يمكننا تصنيف الصخور أيضاً حسب تركيبها الكيميائي (الصخور الصوانية ، الكربوناتية ، الخ . . .) ، حسب نسبة الكوارتز فيها (الصخور الحامضية ، القلوية أو ما فوق القلوية) ، حسب طريقة تكوينها (الصخور الحتاتية ، الصخور العضوية) .

Hydrolaccolithe

صخر أندساسي مائي

في علم أشكال الأرض - أنظر : تربة جمدية .

Écueil

صخر البحر

[بالانكليزية reef ؛ بالألمانية klippe, riff]

في مورفولوجية السواحل - رأس صخرة ظاهر فوق الماء ، يشكّل خطراً على

الملاحة . مرادف : حاجز récif .

Psammite

صخر رملي

في علم وصف الصخور - أنظر : حث .

Champignon (roche-ou rocher)

صخر عالٍ

في علم أشكال الأرض : أنظر : هوائي (متعلق بالرياح) éolien .

Éclogite

صخر عقيقي (خشن الحبيبات) ، إكلوجيت

في علم الصخور - صخر تحوّلي* مركب من الغرانيت ومعادن صوانية ناجمة عن

تحول المواد البازلتية* .

Beach Rock

صخر قضي

[مصطلح إنكليزي]

في علم أشكال الأرض الساحلية - أنظر : حجر رملي بحري .

Allotchtone

صخر مغترب

في الحركات الباطنية - أنظر : زّحل .

Lithochrome

صخر ملوّن

في علم التربة - تربة لم ينتج لونها عن نموذج تكوينها الخاص بل إنها تشكل ميزة

موروثة عن الصخرة الأم .

Sokhrat

صخرة

[اصطلاح عربي]

في علم أشكال الأرض - قمة صغيرة كوارتزية في التضاريس الابلاشية .

Roche mère

الصخرة الأم

في علم التربة - مادة تتكون التربة فيها إنطلاقاً منها ؛ تفتتها (أنظر تبدّل) يعطى

عناصر معدنية لقطعها . في المقطع* ، المستوى R يعني الصخرة الأم غير المتبدّلة بينما

المستوى C يدل على صخرة أم متبدلة . تكون الصخرة الأم متهاسكة (الغرانيت ، الصخر الكلسي المبلور) أو متحجرة (الحث والنضيد) أو سهلة التفتت (طمي ، لوس ، جمعر ، رمل) ، كلسية أم لا ؛ حامضة (غرانيت ، رمل صواني) أو غنية بالقلويات (بازالت) ، قابلة لامتصاص المياه (الرمال) أو غير قابلة (الجمعر) . إن طبيعة الركازات القابلة للتبدل ، التركيبية الايونية ، والخصائص الفيزيائية للصخرة الأم تساعد جميعها على تحديد عملية تكوّن التربة* .

صخرة صلصالية ، أرجيليت
Argilite
 في علم وصف الصخور - مصطلح يستعمل للدلالة على صخرة صلصالية (ميو Millot ، 1949) ؛ وهذه التسمية تنطبق على كل صخرة تحوي معدناً أو عدة معادن صلصالية . لكن قد يستعمل بعض المؤلفين هذه التسمية للصفائح الصلصالية أو للطين الذي تصلّب بفعل التبخر الجزئي دون تبلر .

صخرة صوانية
Meulière
 في علم وصف الصخور - صخرة صوانية رملية فجوية تشكل حجراً شفافاً يعرف باسم خلقيدوني أو حجر اليان calcédoine وتمثل غالباً بشكل كتل غير منتظمة ذات بنية تجويفية مغطاة بالصلصال المنزوع منه الكلس الاسمر المجمر ، وتحدد مساحات التحات في العصر الثلاثي المتوسط (ميوسين) في أحواض باريس والاكيتان .
 («Surfaces meliérisées» A.cholley) وتعتبر الصخرة الصوانية أحياناً كبقية من الركامات الكلسية غير المتكاملة صوانياً ، وأحياناً أخرى تعتبر كبقية للطبقات الرملية الصوانية (سيلركيت Silcrete) التي تتكوّن تحت تأثير مناخ مداري رطب .

صخرة عالية
Rocher
 في علم أشكال الأرض - نتوء صخري متهاسك وصلب ، كتلة كبيرة الحجم ؛ قسم معرّى من جبل مؤلف من صخور صلبة ؛ في البحر ، جزيرة صغيرة طولها عدة أمتار أو دكامترات ، صخر البحر .
 - صخر - خطر (أنظر : ريحي) .

صخرة فحمية ، كربوناتية
Carbonatée (roche)
 في علم وصف الصخور - أنظر : دولوميت وكلسي .

صخرة كلبوية الشكل
Rognon
 في علم الجليد - نتوء صخري مجمّد يبرز من الجليد بين تيارين جليدين إما في مدرج وإما عند التقاء لسانين جليديين وإما في قلب مجلدة قارية (نوناتاك* مستدير) .

Bloc erratique

صخرة مجروفة

في علم الجليد - صخرة كبيرة الحجم ، مصدرها غريب عن الصخور التي تقوم عليها وفي وضع لا يسمح بالتفكير سوى بأنها أُحلت بتيار جليدي .

Carbonnée (roche)

صخرة مكربنة ، مفتحمة

في علم وصف الصخور - صخور تراسبية أصلها كيميائي حيوي غنيّة بالكربون . أنظر : فحم وبترو .

Rupestre, rupicole

صخري (نبات)

في الجغرافيا الحيوية - أنظر : كائن صخري .

Rock-floor

صخور القاعدة ، أرضية صخرية

[مصطلح إنكليزي]

في علم أشكال الأرض - أنظر : أحدور متصخر .

Faille

صدع ، شق

في الحركات الباطنية - إنكسار يتبعه تحرك نسبي للشقين اللذين ينتجان عنه في الأرض التي يصيبها (رسم رقم 31) .

يمثل «المدى rejct» الانتقال العامودي للشقين. إذا كان القسمان قد زحلا باتجاه أفقي نقول انه قد حصل «إنفصال» . تعني حافة الصدع الحافة المفصولة نتيجة الشق الحاصل ، الحافة المرفوعة أو العليا هي التي تحدّ الشق العلوي ، وتحدّ الحافة الهابطة أو السفلى الشق المنهار . سطح الصدع هو المسطح نسبياً ، والذي بمحاذاته تمّ زحل القسمين . في الصخور المتناسكة ؛ غالباً ما يكون هذا السطح قد تعرّض لصقل ميكانيكي ترك عليه آثاراً ، إتجاهها مماثل لاتجاه التنعيم ويسمى عندئذٍ « مرآة الصدع » .

خط الصدع هو مكان وقع سطح الصدع على المساحة الطبوغرافية . الانحناء هو الزاوية الواقعة بين سطح الصدع والسطح الأفقي . ويمكن للصدع أن يكون عامودياً أو منحنيّاً . إذا كان الانحناء باتجاه الشق السفلي يكون الصدع عادياً أو مباشراً ؛ أما عندما يعلو الشق الهابط فيكون الصدع معكوساً أو متراكباً . ويكون الصدع مطابقاً عندما يكون إنحناءه موجهاً بنفس اتجاه إنحناء الطبقات ، ومضاداً إذا كان العكس (رسم 32) . أما وجهة الصدع فهي الاتجاه الذي يحدّه الشق الهابط .

ترسم الصدوع شبكات تتضمّن العديد من المجموعات : الصدوع التركيبية الموافقة للمدى الأساسي والصدوع التضادية المتعامدة من تحت مع الأولى وذات المدى

الأقل . إذا كانت إتجاهات العوارض على شيء من التوازي نكون بصدد حزمة من الصدوع ؛ وإذا كان هناك العديد من الإتجاهات المتقاطعة نكون بصدد حقل من الصدوع . وقد تأتي الكتلة المصدّعة على شكل درجات فتؤلف درجاً من الصدوع يحدّد عدداً من المدرجات . كما أنها قد تؤدي إلى بنيات ضهر* أو أخدود إنكساري* . وعندما تقوم حركة باطنية حديثة وتوظف صدعاً من جديد ، يُحكى عن إنبعاث . هذا الإنبعاث إذا حدث باتجاه معاكس للحركة الأولى ، يكون الصدع منعكساً . إذا كان الصدع كبيراً وذا مدى كبير ويحدّد مجموعتين من المناطق فإنه يُعرف باسم الصدع الحدودي .

في علم أشكال الأرض - تضاريس التصدّع : لقد نتج عن التضاريس المنشأة في البنيات المتصدّعة العديد من المفردات . على طول خطّ الصدع نلاحظ غالباً تغييراً في المستوى شديد الانحدار يسمّى حدرراً (scarp) ، وكذلك حتى عندما يكون الانحدار الفاصل بين الشقين خفيفاً . إن لم تتعرض الكتلتين لتغير في ارتفاعيهما نتيجة تحات أو تراكم ، يسمّى المنحدر الناتج عن سطح الصدع لحدر الصدع أو أيضاً حدر الصدع المباشر . وعندما يؤدي التحات إلى تعديل في ارتفاع الكتلتين يكون لدينا حدر خطّ الصدع . وتنتج حدورات خطّ الصدع عن أشكال مختلفة من التطوّر (شكل 33) . تكون مركّبة عندما يأتي قسم من تفاوت المستوى نتيجة تعرية كثيرة للكتلة الهابطة والباقي نتيجة الارتفاع النسبي للكتلة الأخرى . وتكون مبالغة عندما تزيد تعرية المواد على الكتلة الهابطة من تفاوت المستوى التكتوني . وتكون مكتشفة عندما يحافظ التراكم المزامن للنشوء الأديمي (التكتونية) على الكتلة الهابطة عند مستوى الأخرى بحيث أن سطح الصدع لا يظهر إلا بعد نهاية الحركات . إن حدر خطّ الصدع المقلوب هو منحدر يواجه الكتلة المرفوعة تكتونياً ولكن التي أعادها التحات إلى مستوى أدنى من مستوى الكتلة الهابطة ؛ ويمكن القول ببساطة أكثر أنه منحدر مستدير بعكس وجهة* الصدع .

ضلع الصدع هي المنحدرات المنبثقة عن سطح الصدع ، سواء كانت مقلوبة أم غير مقلوبة ، والمقطعة بوديان أو حفورات عامودية على خطّ الصدع . ويبرز إنبعاث الصدع حدورات شديدة (scarplets) في الحدر القديم . أما ثنيات التصدّع* فتحدّد أيضاً في التضاريس حدورات ثنية تصدّع عندما تبقى الحافة المتراكبة في الصخر المقاوم بارزة .

إن وادي خطّ الصدع يتبع خطّ صدع متجوّف بيننا وادي زاوية الصدع . يكون في الزاوية زوجية السطح التي يشكلها حدر خطّ الصدع مع سطح الكتلة المنقلبة (رسم 33) .

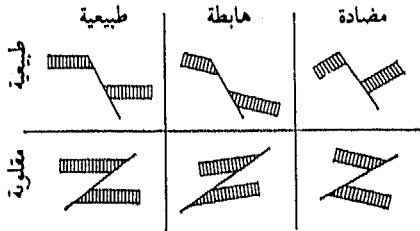

رسم - 32 - نماذج الصدع

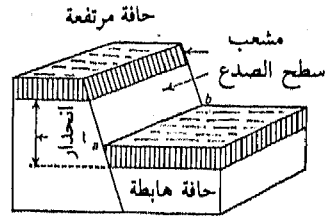

رسم - 31 - تخطيط بياني للصدع

Crevasse

صدع ، شق

في علم الجليد - شق فاغر على سطح نهر جليدي ، ينبعث بسبب عدم إكمال المرونة للجليد الذي يخضع إلى تمييع كثيف في حركته المتقدمة نحو أسفل النهر . قد تتجاوز هذه الشقوق عشرات الأمتار في عمقها وعرضها ؛ وتكون مُقنَّعة بجسور من الثلج . حسب وضعها بالنسبة للتدفق الرئيسي ، تميز : الصدوع العرضانية ، الصدوع المتدرجة في مقاطع انحرافية ؛ الصدوع الطولانية ، والصدوع المروحية في مقاطع الالتحام أو التقارب مع الجليد ؛ والصدوع الهامشية على أطراف الجليد أو اللسان الجليدي ؛ وتتحد النماذج السابقة مع الصدوع الشبكية . تتخلق عند انحدارها القوي سركا Sérac = كتلة جليدية ضخمة فوق النهر الجليدي .

Gélivité

صدع جليدي

في علم أشكال الأرض - ميزة الصخرة التي تتفتت بسهولة تحت تأثير الجليد .

Faillite transformante

الصدع ، المتحوّل

شق يعترض سلسلة جبلية محيطية مع تحول نسبي للحافات باتجاه معاكس لاتجاه الانزلاق الظاهر (أنظر الرسم) . يسمى هذا النوع من الصدوع الصدع المقلوب الذي

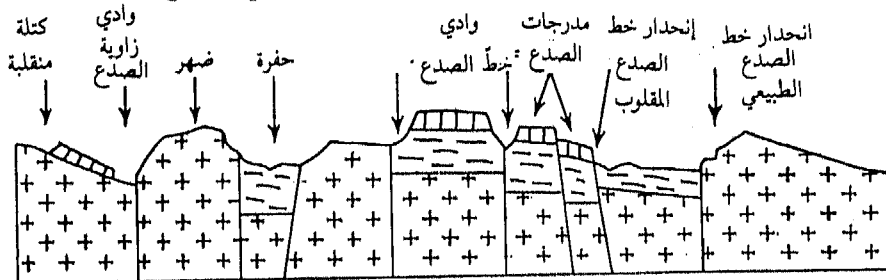

رقم 33 - تضاريس التصدع

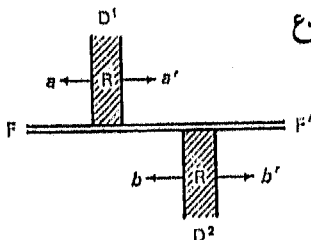

صدع مُتحوّل = FF'
 جوانب السلسلة = aa', bb'
 اتجاه الإنتقال = D₁D₂
 خسف = R

يسمح بانخفاض مستوى جانب عن الآخر وبتباعد الجانبين عن بعضهما وتكوين خسف وسطي .

Faro صدف مرجاني
في مورفولوجية السواحل - أنظر : مرجان .

Glint صرد
في علم أشكال الأرض - أنظر : هضبة plateau .

Dysréisme صرّف تبخري
في علم المياه : يختص بالمناطق خارجية التصريف حتماً ولكن حيث غزارة التساقطات بالنسبة إلى قدرة البخر الجوي وضعف الانحدارات في هذه المناطق يؤديان إلى صعوبة وبطء في تصريف المياه مما يعجز عن منع تكوين الخث وانحلال التربة حتى على المنحدرات ، والمستنقعات والسبخات في السهول .

Sténobiote صعب التأقلم
في الجغرافية الحيوية - كائن حي لا يتحمل سوى تبدلات ضئيلة بالنسبة للظروف الملائمة للبيئة ، من هنا هو مركز ومختص بدقة (Sténohalin, Sténotherme , Sténoionique) هو عكس المتأقلم eurybiote : كائن حي قليل الحساسية لتغيرات ظروف البيئة (euryhalin, eurytherme*, etc.) .

Upwelling صعود [مصطلح إنكليزي]
في علم المحيطات - صعود المياه المحيطية السطحية أو الأكثر عمقاً ، تحت تأثير التفرع (بالنسبة للشواطئ) الناتج عن الرياح في المياه السطحية . تشكل هذه الظاهرة حركة أساسية للتعويض بالنسبة لتيارات* الدفع .

Ascendance صعود ، هبوب
في علم الارصاد الجوية - أنظر : تساقط .

Zéro صفر (شبكة قياس الارتفاع)
في علم الخرائط - « مساحة مرجعية تحسب من خلالها الارتفاعات » .
ملاحظة : في علم وصف المياه فقط يوجد ثلاثة أصفار مختلفة ، صفر الخرائط الأرضية يختلف عنها .

Plaques (tectonique de) صفائح (تكتونية الصفائح)
أنظر : تكتونية .

Stone-line

صف حجارة

[إصطلاح إنكليزي]

في علم أشكال الأرض - أنظر : حصى .

Monosiallisation

صفة تربة السيل الموحد

في علم التربة - طرق التحول القصى في المساحة المدارية الرطبة وتقود الى تكوين جديد للمعادن الصلصالية الثانوية من نوع الكاولينيت* Kaolinite .

Lame de charriage

صفيحة الزحل

في الحركات الباطنية - أنظر : زحل .

Glaçage

صقل

تحول البنية السطحية للتربة من جراء التقهقر في البنية والتكوين للقشرة الطميية الدقيقة على السطح ذات السائة المتغيرة (من عدة مليمترات الى عدة سنتيمترات) ، ويسببها عادة المطر (تربات خفاقة : أنظر : أرض الطمي houlbéne) أو الري الذي يحدث تبثر الصلصال الصودي أنظر : تربات ملحية sols halomorphes .

Polissage

صقل

في علم الجليد - فعل السحج* الذي يمارس بواسطة الجليد والمواد الدقيقة التي يجتوبها أو ينقلها على الصخور ، عند ملامسة العمق الصخري (حاقّة* جليدية ؛ جرافة العمق) .

- نتيجة هذا العمل التي تظهر في الشكل الأملس والبراق للصخرة ؛ ونقول أيضاً الصقل الجليدي .

Charte-partie, contrat d'affrètement

صك ، عقد إيجار سفينة

- عقد إيجار دائم : يستغل مستأجر السفينة كلياً السفينة آخذاً كلّ التكاليف على عاتقه . وهي اتفاقية لمدى طويل . يحصل على أجرة السفينة من خلال حمولة الأطنان الثقيلة من المرفأ .

- عقد إيجار زمني time charter : يتم لفترة زمنية أو لعدة أسفار . لا يدفع مستأجر السفينة سوى الاستغلال التجاري مَعْضَى من تكاليف التجهيز وصيانة السفينة . وتتم الأجرة من خلال الحمولة بالأطنان في المرفأ .

- عقد إيجار على الرحلة : لا يدفع مستأجر السفينة تكاليف الاستثمار . وتحسب أجرة الشحن على وزن الحمولة المنقولة .

- عقد إيجار باتفاق : يكون الاتفاق حسب حجم الحمولة .

Grèse

صلصال رملي

في علم أشكال الأرض - أنظر : إنقراض éboulis .

Calcschiste

صلصال شستي

في علم الصخور - أنظر : شيست .

Argilane

صلصالي

في علم التربة - في دراسة مجهرية لشكل الأرض تبدو ترسبات من الطين أو تجمعات من الحديد الخالص في المستويات Bt .

Calcomagnésique (sol)

صلصالية مغنيسية (تربة)

في علم التربة - أنظر : كلسي مغنيسي .

Alios

الصمان

في علم التربة - مستوى B من التراكم متصلب في بعض تربات البودزول* يعود إلى تملط حبات رمل أو طمي بمواد غروانية قوامها الدبال ، وأوكسيدات الحديد والسيليس . هناك الصمان الحديدي الذي يتألف ملاحظه الأساس من الحديد ، والصمان الدبالي ذو نزعة للتشكل المائي ، والغني بالمواد العضوية . وتربات البودزول الصمانية ، من حيث التشكل المائي الذي تحدته والحاجز أمام إختراق الجذور الذي يمثله مستواها B ، تعتبر وسطاً غير ملائم للنبات .

Résineux

صمغي ، راتنجي

في الجغرافيا الحيوية - أشجار أو شجيرات لا تحتوي أخشابها على أوعية حقيقية ، غنية بالصمغ وإبرية الأوراق (السرو ، الصنوبر مثلاً) . معظم الصمغيات هي من المخروطيات .

Industrie

صناعة

إنتاج المواد الضرورية التي تختلف عن إنتاج المواد الزراعية من جراء مشاريع مختلفة أيضاً عن المشاريع الحرفية . وامتداداً هي مجموعة العمال والمشاريع التي تحقق هذا النشاط . من خلال طبيعة العمل الصناعي المنتج ، فهو يتميز عن باقي القطاعات الاقتصادية من حيث المنتجين لصنف آخر من المواد الضرورية (الزراعة ، والصيد البحري) أو من خلال متعهدي الخدمات .

Mono-Industrie

صناعة أحادية

نموذج البنية الصناعية المحلية أو الاقليمية التي تمتاز بتخصّص في النشاط الصناعي في مجموعة واحدة من المصانع .

في المقياس الاقليمي تنجم عن الاختصاصات القديمة ذات المصادر المتنوعة : من خلال وجود الموارد الطبيعية التي تثبت الصناعة دون اللجوء إلى التكامل الجغرافي (كصناعة الأواني الزجاجية وصناعة النسيج في الأودية الفوسجية في فرنسا على سبيل المثال) أو دون أن تُظهره (مناطق استخراج الفحم وصناعة الحديد في اللورين) ؛ تبدّل تخصّص سابق من نفس النوع (مناطق صناعة الحديد القديمة على الاخشاب مخصصة هي اليوم لصناعة الحديد والصلب المتحوّلة الدقيقة) ، وغيرها .

ولكن معظم هذه الصناعات القديمة في أزمات ووجود اليد العاملة الشاغرة نتيجة إنتشار البطالة وعدم التوازن في الاستخدام بين الرجال والنساء ، ووجود الأماكن الشاغرة أدت إلى إقامة مصانع جديدة وإلى تشعّب البنية الصناعية الاقليمية (تطور صناعة المواد البلاستيكية والمنشآت الميكانيكية في الأودية النسيجية الفوسجية في فرنسا) .

في معظم الحالات سببت أزمة الصناعة الأحادية التدخّل الحكومي . من خلال مقاييس مختلفة (تتعلق بالمساعدات والاعفاءات المالية وتخمين تعرفه النقل للعمال الصناعيين الذين يقبلون الإقامة في المناطق المهذّدة صناعياً ، وتمويل لتحديث البنية التحتية) . وقد شجّعت على تنوع للنشاطات الصناعية ووصلت إلى حد اختفاء موقع الصناعة الأحادية التي أعطت للأزمة طابعاً إقليمياً (لانكشير Lancashire جنوب بلاد ويلز) .

وعلى صعيد المراكز الصناعية نجد أن بعضها يتمتع ببنية صناعية شبيهة في نفس المصدر للاختصاص القديم وفي نفس التطور الحديث : إختلافات بإنشاء صناعات أخرى ، سواء في المركز الصناعي نفسه أو في جواره . ولكن إقامة مصنع ما مهمّ في مدينة حتى الآن خالية من المصانع (نتيجة عملية عدم تركّز صناعي على سبيل المثال) قد يخلق حالة جديدة من الصناعة الأحادية قد تستمر طويلاً طالما لم يهدّد المصنع ولم يُشعر بسيئات هذا الوضع بشدة من قبل الجماعات المدنية . يعارض المشروع الاستثماري أي منشأة أخرى تنافسه في السوق المحلي للعمل . إذن قد يدوم المصنع التجريبي أو المؤقت طويلاً .

Sidérurgie صناعة الحديد والصلب

الصناعة الأولية لاستخراج الحديد . تحتوي الانشاءات التعدينية على مصاهر عالية تنتج الصلب ، على الأفران (توماس أو مرتان Thomas ou Martin ، آلات تحول الصلب إلى فولاذ ، الأفران الكهربائية) التي تشكل مصانع الفولاذ وعلى جرارات آلات الصفائح التي تعمل على الحرارة أو البرودة ، وعلى المقلدات التي تعطي الأسلاك المعدنية والكابلات .

بنيت المصانع التعدينية الحديثة على شواطئ البحار لتتمكن من استقبال خامات الحديد والكوك في أفضل الظروف : التعدين على الماء .

Industriel (pays) صناعي (بلد)

البلد التي تكون فيه الصناعة هي النشاط الانتاجي الرئيسي . يقابلها : البلاد المتخلفة والبلاد النامية (في طريق التطور الصناعي) .

Fonds monétaire international (F.M.I) صندوق النقد الدولي

في الجغرافيا الاقتصادية - تنظيم رسمي لمراقبة النظام النقدي الدولي . يلعب دور تجميع قطع النقد المتبادل واحتياطه من لذهب والعملات الأخرى وذلك لتسهيل ضبط ميزان المدفوعات .

Taxon صنف

في الجغرافيا الحيوية - أنظر : علم قوانين التصنيف .

Essence forestière صنف غابي

في الجغرافيا الحيوية - مرادف « نوع » « espèce » خاص بالاحراج .

Conifère صنوبري ، مخروطي

في الجغرافيا الحيوية - شجرة أو شجيرة تنتسب إلى عائلة الصنوبريات (فصيلة عاريات البزر) حيث تتجمع ثمارها في أشكال مخروطية (مثال : الصنوبر ، السرو) . من المخروطيات : غابات الصنوبريات : أنظر : تيغة .

Palangre صنور (حبل تعلق فيه الصنانير)

شبكة صيد بحري تتركب من خيط أساسي مزود بعدة أذرع من الصنانير [يعرف بالخيط الطويل في اللغة الانكليزية Long line] .

يركز الصنور الثابت في الأعماق ويستخدم خصيصاً للصيد الحرفي ولأسر الاسماك المصطادة .

أما الصنور الفرعي ويعرف أيضاً باسم الصنور الياباني العائم على سطح الماء فيركّز بأحوال وعوامات . يستخدم لأسر الأسماك الكبيرة (أسماك التونة وأسماك السيف العريضة وأسماك القرش) وهو للصيد الصناعي .
 - مركب صنوري **Palangrier** : مركب صيد يعتمد في استخدامه على الصنور كشبكة للأسر ، [ويعرف بالانكليزية باسم long liner] .

صُهارة Magma

في علم البراكين - كتلة سليكاتية في طور الذوبان ، مشبعة بالعناصر الغازية التي تتشكل في المناطق العميقة من القشرة الأرضية . حسب احتفاظها بمادة السيليس وتصنّف الصهارة إلى أربعة أنواع : حامضية (بنسبة أكثر من 65%) ، محايدة (بين 65 و 52%) ، قاعدية (بين 52 و 40%) ، وفوق قاعدية (أقل من 40%) . والصهارة التحتية هي صهارة عميقة ، منخفضة التشبع بالغاز وتخضع لضغوطات قوية . من جراء انخفاض الضغط وارتفاع الحرارة تتحوّل إلى صهارة عالية الحرارة زائدة التشبع بالغازات . ومع إنبعاث هذه الغازات تتحول الصهارة عالية الحرارة إلى حمم (لابة) فقاقيع تعرف بالصهارة الثائرة .

صهارية Magmatisme

في علم البراكين - مجموعة الظواهر المعقدة المرتبطة بالنشاط الداخلي للأرض وما ينتج عنها ، سواء من صعود الصهارة إلى السطح ، أو من خلال الترسيب في سماكة القشرة حيث تتجمّد على أعماق متنوعة . وفقاً لطبيعة حركات الصهارة ومستوى اختراقها للقشرة الأرضية ، نتميز شكلين من الانصهار البركاني : إنصهار عميق أو مترسب يسبب الصخور البركانية المتحجرة ، وإنصهار سطحي أو مقدوف يشمل معظم الظواهرات البركانية وهو ما يعرف باسم الحركات البركانية . أنظر : بركانية (صخرة) .

صوان Silex

في علم وصف الصخور - عارض سيليسي في بيئة كلسية مؤلف من كتلة مركزية من حجر يمان Coladoine محاطة بقشرة رقيقة بيضاء مساحية هي الكورتكس Cortex . يتواجد الصوان أيضاً بشكل تكثفات غير منتظمة ، أشكال كليبوية ، منتظمة بشكل طبقات منضدة داخل الكلس (خاصة في الطباشير) .
 إن الصوان السابح هو نوع من الصوان الخفيف الذي يمكنه أن يعوم على الماء ، وهو ذو بنية مسامية .

صوانية (صخرة) Siliceuse (roche)

في علم وصف الصخور - صخرة رسوبية مؤلفة أساساً من السيليس الصافي (الكوارتز ، حجريمان) أو الهيدراتي (عين الهر الخ) . يمكن أن يكون أصلها حثاتياً ، عضوياً (راديولاريت ، مشطوريت ، غيز gaize) ، أو كيميائياً (صوان ، نسفة) .

صورة تكوينية Morphoscopie

في علم الرواسب - دراسة شكل ومساحة العناصر (من قطع وحصى وحببيات رملية) في تكوين أو صخرة حثاتية . يفضل استخدام المرادف : دراسة مجهرية . exoscopie

صوة ، منار Balise

إشارة معدة للدلالة على طريق الملاحة البحرية أو الجوية وغالباً تستبق وجود خطر ما . وتشكل هذه المنارات المرئية عن طريق أشياء أو منشآت ظاهرة ثابتة أو عائمة . وهي مطلية بألوان مميزة ، عادة اللون الأحمر ، والاسود والأحمر والأبيض ، والاسود والأبيض . ويستخدم اللون الأخضر على الشواطئ الفرنسية للإشارة إلى حطامات . أثناء الليل تزود المنارات عموماً بإشارات ضوئية بيضاء ، خضراء أو حمراء . إن ضوءاً أخضر منعزلاً يشير إلى حطام ما .

أما الاشارات المزدوجة بالأخضر والأحمر فتدل على الطريق الذي ينبغي أن نأخذه حيث اللون الأخضر يكون ميمنة السفينة واللون الأحمر يسارها . من الممكن أن تعدّ علامة الانذار بواسطة محطات إرسال لموجات صوتية أو ما فوق الصوتية تستخدم لترشد السفن والطائرات إلى أحواض السفن وإلى المطارات أو على الطرق الأكثر استخداماً . وقد أجري إتفاق دولي في أيار 1937 تحت رعاية مجتمع الأمم س . د . ن (1) S.D.N ليحدّد نظامين للانذار : نظام الاتجاه الذي يدل على المسافة والزواية التي تحتها يكمن الخطر ، والنظام الجانبي الذي يرسم الطريق الحرّ الملاثم الذي يجدر اتباعه .

صلابة المياه Dureté de l'eau

في علم المياه - تدلّ على إحتفاظ المياه بأملاح الكلسيوم والمنغنيزيوم التي تجعل المياه « صلبة » . عندما تكون المياه صلبة فإنها لا تصلح لطهي الخضار ولا يزيد فيها الصابون وتترك بقايا أملاح متجمّدة على الأواني والقساطر . تقاس بمقياس درجات كثافة الماء بمعدل درجة لكل عشرة غرامات من المادة المذابة في لتر ماء .

Pêche

صيد

أسر أو إلتقاط النباتات أو الحيوانات المائية .
 إن وسائل الابحار التي تستخدم لهذه العمليات هي بواخر الصيد البحري .
 وأدوات الصيد عموماً عبارة عن خيوط أو شبكات ، وقد يُستعمل أيضاً كاسحات أو
 أفخاخ .

وفقاً لطرق وحقول الصيد نُميّز :

- صيد المشاة : صيد يمارس دون إبحار بواسطة أدوات خفيفة في المناطق المكشوفة
 ذات حركات المد والجزر البطيئة أو المناطق المغطاة بطبقة مياه ضئيلة ، مما يسمح للصيد
 بالتحرك سيراً على الأقدام .
 - صيد شاطئي : يمارس مقابل السواحل على مسافة تزيد عن 20 ميلاً من
 الساحل .

- صيد في أعالي البحار : يطبق خارج السواحل ، لكنه يبقى في القطاع الجغرافي
 البحري حيث يتواجد ميناء الارتباط .
 - صيد في المناطق البعيدة : يمارس عملياً في قطاع محيطي حيث لا وجود لميناء
 الارتباط .

- صيد حر في في الحالة التي يكون فيها الابحار وأدوات الصيد البحري من ملكية
 شخص ما أو عدة أفراد من المجموعة .
 - صيد صناعي عندما تكون عملية الابحار وأدوات الصيد مجهزة بمعدّات يكون
 القائد ومجموعته أجراء فيها .

Courantille

صيد الشبكة

تقنية الصيد على الشاطئ حيث تُستعمل الشباك .

Surpêche

صيد مفرط

[الإصطلاح الانكليزي overfishing]

إصابة المقادير المنتجة لمخزون بيولوجي مائي نتيجة زيادة أسر عناصر منتجة أو
 فنية . تبدأ هذه الظاهرة بتناقص سريع لقلة الصيد وبانخفاض قامة ووزن العناصر
 المأسورة .

عندما يدوم الصيد المفرط ويتفاقم ، فإنّه يؤدي للاختفاء الدائم للكائنات
 المصابة .

لمقاومة الصيد المفرط يجب اللجوء إلى عدة وسائل في آن معاً : عزل القطاعات الجغرافية ، تعيين الحصص القصوى للإسماك ، وضع روزنامة بسارية المفعول لاقفال الصيد ، تحديد عدد رحلات الصيد والكميات التي يجب صيدها والآلات المستعملة .

Été

صيف

أنظر : فصل .

Chinois (climat)

صيني (مناخ)

نوع من المناخ المعتدل ذو واجهة شرقية ، يمتاز بشتاء معتدل مع تشكل بعض الجليد ، وسقوط أمطار ، وبصيفٍ مداري دافئ ورطب . وبما أن الصين واسعة الأرجاء ومتعددة المناخات يحسن أن نطلق تسمية « المناخ الكانتوني » (مثل مناخ هونغ كونغ) . كما يسيطر هذا المناخ على شرق الولايات المتحدة والاجزاء الجنوبية الشرقية من الصين واليابان وشمال سهل الغانج ، « وبلاد دي لابلاتا » (الأرجنتين) ، وجنوب شرق استراليا ، وجنوب ناتال (خريطة رقم 4) .

في الجغرافيا الحيوية - غابة صينية : غابة مختلطة شبه مدارية رطبة ذات وجهة شرقية قارية ، مع خليط من المناخ المداري والمعتدل .



خريطة رقم 10 - توزيع المناخات الصينية - الكانتونية

Pavillon

صيون ، بيرق

في جغرافية المدن - بيت منفرد تتخلله حديقة في الاحياء والضواحي المدنية . في الملاحة البحرية - تسجيل مركب على سجلات الدولة حيث يحمل اسم المرفأ الذي يرتبط به ويحمل الألوان التي تعرف بالراية . يقتضي هذا التسجيل الخضوع لقانون الملاحة وقانون العمل في البلد الذي يطلب فيه صاحب السفينة التسجيل . ويكون بيرق بعض الدول التي لا تفرض أي قيد قانوني مرغوباً به من قبل الشاحنين بهدف تخفيض الكلفة إلى حدّها الأدنى : بيرق المراعاة (باناما ، ليبيريا) .



Suburbain

ضاحوي

في الجغرافية المدينة - تقال للمساحات والنشاطات القريبة من المدينة . أنظر :

ضاحية .

Faubourg

ضاحية

في الجغرافيا المدينة - شكل من التزايد الأولي خارج المدينة . في البدء، ظهرت الضاحية في مرحلة هادئة نسبياً ، خارج أسوار المدينة القوية . يلجأ سكان الأرياف للمشاركة في إقتصاد المدينة (زراعة الضواحي ، حرف ، تبادل تجاري بين الريف والمدينة) مثل ضواحي الطرق وضواحي رؤوس الجسور . عموماً في مدن أوروبا الغربية في القرون الوسطى ومع بداية العصر الحديث ، كانت الضواحي تفلت من الضرائب المفروضة عليها واوامر الهيئات داخل المدينة . مع استمرار السلام شبه الدائم، تطورت الضاحية كملحق للمدينة لها كنيستها وحياتها الاجتماعية ودخلت بمحيط حضري جديد بحمي وجودها .

إن مرور الخط الحديدي في القرن التاسع عشر خارج مراكز التجمعات السكنية السابقة ، خلق غالباً ضاحية لكل محطة . وفي المدن الناشطة إكتملت هذه الضاحية وأصبحت حيّ المحطة إن وجود الضواحي القديمة في المدن الحديثة إشارة إلى ببطء التطور ، الذي جمد التشكل البشري نظراً لتوقف النمو . إنها ميزة المدن الصغيرة والمدن المتوسطة .

الضواحي شكل شائع للتطور البطيء للمدن الاسلامية في افريقيا الشمالية والشرق الأدنى ، بمعزل عن مشاركة الأوروبيين في القرنين التاسع عشر والعشرين : تحمل الضواحي عموماً أسماء أبواب الاسوار التي تتواجد خلفها : باب Bab . . . وأحياناً تنتقل لتكوين الحي المحيط (مثل : باب الواد في مدينة الجزائر) . كثيراً ما تتميز الضواحي عن المدينة بالاختلافات الوظيفية وغالباً السلالية والدينية .

Banlieue

ضاحية

في الجغرافيا التاريخية - في الأصل ، لفظة ضاحية كانت تعني المنطقة التي تحيط بالمدينة بعرض يبلغ فرسخاً (lieue = أربعة كيلومترات تقريباً) ، والتي يشرف عليها التشريع المدني ، أي الترسيم = le ban .

في الجغرافيا المدنية - تعني في المصطلح القاموسي السائد الاجزاء الخارجية لتجمع مدني وقد دخلت في مصطلحات الاداريين واختصاصي المدن والجغرافيين . تتميز الضاحية عن المدينة التي ترتبط بها باستقلالها الاداري وكيان معالم شكلها . ولها بالواقع إدارتها البلدية الخاصة ، وتجمع وحدات مركزية حول نواة أولية كانت في الأصل قرى ضاحوية* . جاءت الضاحية نتيجة تطور مدني في المحيط الريفي للمدينة الاساسية .

إذا كان هذا التطور المتبع يؤدي إلى توحيد إداري متكامل ، تصبح الضاحية متكاملة مع المدينة ولا تعود موجودة كضاحية (في باريس لغاية عام 1860) . في المقابل إذا امتدت المدينة على مساحة مجردة من القرى في ضاحية المدينة أو فقيرة جداً في نواتها الريفية عندها لا تشكل ضاحية والتطور المدني عبر مناطق نفوذ أو قنوات طرق أو سكك حديدية يتطلب أوتوماتيكياً نقل القدرات الادارية للمدينة (روما) .

وقد أنشأ في المدن الأوروبية تخصص وظيفي للضواحي بالنسبة إلى الكتلة الاساسية للمدينة إذن مركزها أو نواتها: الضواحي الصناعية التي تمتد بشكل عام على طول الخطوط الحديدية ومجري المياه (أنهار صالحة للملاحة وقنوات) ، الضواحي العمالية ، التي ترتبط بالضواحي الصناعية القديمة ، والضواحي السكنية التي تمثل المساحات الأكثر تنوعاً وتشكل حلقات إتصال على طول طرق العبور .

نلاحظ في التجمعات الكبرى أجيالاً متعاقبة على الضواحي تندمج داخل مناطق نفوذ أو أطواق محيطة بالضواحي .

وعلى مشارف مساحة المدينة والتي تسمى أحياناً الضاحية الكبرى يحدث الانتقال مع المحيط الريفي المتأثر بقربه من المدينة (الضواحي الزراعية) . يبدو واضحاً أن هناك ميلاً في المدن الكبرى في شمال غرب أوروبا وأيضاً في ستهولم يساهم في تخفيف التناقضات بين نواة المدينة والضواحي وذلك من جراء إنشاء نواة الخدمات والتجارة الثانوية .

التجمع يركز على نقاط جديدة قوية . إن نهاية هذا التطور هي التناقص الجزئي للمجموع المدني ، مرور من التجمع إلى المدن المتجاورة* .

إن التخصص الوظيفي للمدينة وضواحيها هو المسؤول عن حركة السكان داخل التجمّع : الحركات المتنقلة والمتبادلة أو هجرة العمل اليومية بين الأحياء السكنية - أو بشكل أشمل بين الضواحي السكنية والمركز الإداري والتجاري والثقافي ، وبين الضواحي السكنية والضواحي الصناعية وبين الأحياء المتدرّجة عن المركز حيث يقطن العمال الأكثر فقراً والعمال غير المتخصصين والضواحي الصناعية وغيرها

تنشط هذه الحركات نظم المواصلات المزدحمة في الساعات المحددة : طرق الحديد في الضاحية - أوتوسترادات وشوارع محطة طرفية .

راجع :

- Jean Bastié, la croissance de la banlieue parisienne, Paris, Presses Universitaires de France, 1964, 624 p. ;
- René Clozier, La gare du Nord, Paris, J. - B., Baillière, 1940, 295 p. ;
- Georges Chabot et J. Beaujeu-Carnier, Traité de géographie urbaine, Paris, A. Collin, 1963, 493 p. ;
- Pierre George, Précis de géographie urbaine, Paris, Presses Universitaires de France, 3^e éd., 1968, 392 p.

الضّال (الوادي) Aveugle (vallée)

في علم أشكال الأرض الجيرية - أنظر : واد عميق ؛ reculée؛ تُستعمل أيضاً للأودية المصرفة أو الجافة* التي تنتهي بسرعة إلى ساقلة النهر بواسطة منحدر مدبر حيث قد تنحصر في موضع يحدث لها الضياع* .

ضباب Brouillard

في علم المناخ - حلالة هوائية كثيفة - من قطيرات الماء مع رؤية أقل من 1 كلم . إنها في الواقع عبارة عن غيمة قاعدتها على الأرض . أما الضباب الخفيف مع رؤية أكبر من كيلومتر فهو يسمّى ضباباً . تتألف الضبابات الجافة بشكل خاص من غبار ركازي معدني طبيعي أو غير طبيعي . والمزيج المكوّن من الغبار الصناعية (دخان ناتج عن الاحتراق وغيره) مع حبيبات الماء فيولد ضباباً مُسمّياً (smog في انكلترا) ؛ أما التشكيلات الضبابية في طبقات الغيوم فهي قليلة السهابة ، منضّدة ، وتشكّل على ارتفاعات قليلة (من 1 إلى 3 كلم) في طقس إعصار عكسي .

يترتب الضباب وينتظم حسب تكوينه ، وسهافته تتعلق باضطرابات الطبقات السفلى حين يتكوّن ، ولكن إذا أصبح الاضطراب قوياً يتبدّد الضباب بعد تجزئته . وهناك عدة أنواع من الضباب : ضباب ذو إشعاع مولّد من احتكاك الأرض الباردة مع

إشعاع ليلي ؛ وهناك الضباب المكون من تبخر مياه المستنقعات والسواقي الساخنة تحت الهواء البارد أثناء الليل ؛ وهناك الضباب الذي يتشكل من جراء تدفق الهواء الرطب على سطح بارد ؛ فإذا كان هواء اليابسة الدافئ يبرد على سطح البحر (في الصيف) فإنه يسبب ضباب البحر ؛ أما في الشتاء فيحصل العكس فيتكوّن ما يسمى بضباب البر أو ضباب الشواطئ . أما الضباب الانعكاسي فيتعلّق بالانقلابات الحرارية سواء في المناطق الصحراوية أو على الشواطئ .

أما على الجبال : في الواقع تتكون تشكيلات ضبابية وضباب الغاروا Garua في البيرو ، هو ضباب انعكاسي يحفظ النباتات الصغيرة . أما التبخر الجزئي لمياه الأمطار الناجم من جراء جبهة حارة فهو يؤدي إلى تشكيل الضباب الجبهوي في الهواء البارد الداخلي . أنظر : إعصار .

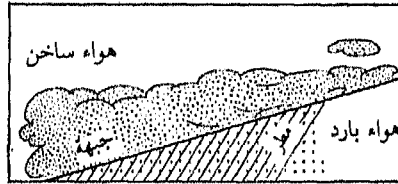

رسم 34 - ضباب جبهوي (مرسوم بالنقاط)

Smog

ضباب دخاني

[إصطلاح إنكليزي = Smoke + fog]

في علم الارصاد الجوية - أنظر : ضباب .

Brume

ضبابة

في علم الارصاد الجوية - أنظر : ضباب .

Précision

ضبط ، تفسير

في علم الخرائط - ما يتعلق بوضع العناصر على الخريطة بالنسبة لموقعها النظري الذي يجب أن تشغله (مركز الخرائط الفرنسي C.F.C) ، وهي خاصة الرسم الخرائطي حيث الخطأ البياني ضئيل .

ضبط تصويري : إيضاح يُدرج في رسم الخريطة ، الخطأ التصويري هو الفرق بين تصوير عنصر من الرسم وموقعه النظري . هذا الخطأ يصعب تجنّبه ، ومعدّله

المقبول يساوي 1/10 من المليمتر، مهما يكن المقياس . يُترجم إذن بخطأ يكون أكبر كلما كان المقياس أصغر .

Cens ضريبة

تفرض ضريبة على مزارع ارض إلى المالك المعروف (السيد في قانون القرون الوسطى) . ونلاحظ معادلاً لها في الضرائب المألوفة في افريقيا السوداء حيث يلعب شيخ القرية دور السيد ، أي صاحب الأرض .

Endogamie ضُعالة ، زواج لحمي

استعمال أو ضرورة ناتجة عن فئة مغلقة تعمل على التزاوج داخل وحدة عائلية (عائلة كبيرة) . أنظر : جماعة مستوحدة

Pression géostatique ضغط الأرض المركزي

، في فيزياء الأرض - ممارسة الضغط داخل الكرة الأرضية تحت تأثير وزن الصخور التي تتركب منها مختلف الغلافات . يقابل الضغط الديناميكي أو الموجّه الناتج عن حركات باطنية (تكتونية) .

Pression Atmosphérique ضغط جوي

في علم الأرصاد الجوية ، وعلم المناخ - ممارسة قوة على مساحة معينة نتيجة الوزن الفضائي الذي يعلوها . يعبر عن هذا الوزن الفضائي بـ المليبار millibars (كل بار يساوي دينه/ بالسنتيمتر المربع ، والدينة (أو الداين هي وحدة لقياس القوة) ، معدل هذه القوة المتوسط للعالم بأكمله على إرتفاع (صفر) هو ما يقارب 1013 مليبار . لقياس الضغط نستعمل إما البارومتر الزئبقي ، إما بارومتر السدادة المعدنية الفارغة الذي يعرف بالبارومتر اللاسائلي ، وقد يقاس الضغط أيضاً بالباروغراف (وهو بارومتر لا سائلي - مُسجّل) .

تعطي خطوط تساوي الضغط على الخرائط المناخية هيئة حقل الضغط أو تضريس تساوي الضغط . وهذا الأخير يشمل مناطق الضغط المرتفع أو أضداد الاعاصير (أكثر من 1015 مليبار) ومناطق أخرى من الضغط المنخفض أو المنخفضات (أقل من 1010 مليبار) (أنظر : إعصار cyclone) . إن أضداد الاعاصير والمنخفضات هي وحدات تساوي ضغط منفردة محددة بخطوط تساوي مغلقة وتنفصل الواحدة عن الأخرى بمناطق ذات تضريس تساوي ضغط غير محدد بدقة : مثل المستنقعات أو الممرات وخطوط القمم وخطوط القاع (خريطة رقم 11) .

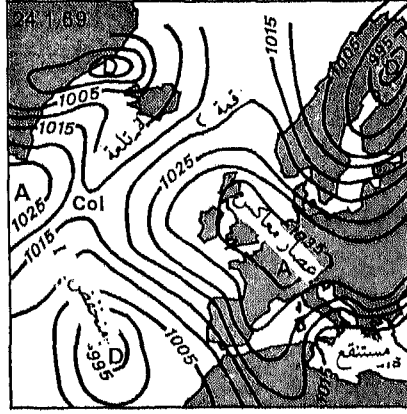

خريطة رقم 11- وحدات تساوي الضغط.

إن الوحدات ذات المقياس الكبير قليلة الحركة ذات المدة الكافية (عدة أيام أو عدة أسابيع . . .) أو الدائمة ، تعرف بمراكز التأثير (مثال : الأعاصير المعاكسة في الأرخيبيل البرتغالي ، ومنخفض إيسلندا) . تشغل مجموعة مراكز التأثير مساحة معينة تشكل الحقل الثابت للضغط بالمقابل للحقل المضطرب الذي يضم رسوماً لتساوي الضغط أكثر حركة وأقصر مدة . يعبر عن ديناميكية الحقل المضطرب بقوة التنوع للضغط في فترة معينة ويرسم على الخرائط مع خطوط انتظام التغير الضغطي . تمثل السلبية من هذه الخطوط غالباً رسوماً مترابطة مغلقة أو نواة إنخفاض بارومتري .

من وجهه النظر التوالدية نميز : مراكز التأثير (أعاصير معاكسة ومنخفضات) مراكز ديناميكية (محصورة بالحركات الجوية) ومراكز التأثير الحرارية (لها علاقة مع حرارة الطبقة التحتية المحيطية أو القارية) ومراكز التفاعلات الحرارية الحركية (التي تولدها تأفقات الهواء الأكثر سخونة أو برودة من الهواء الأصلي) . فوق مركز التأثير الحراري يكون الضغط معكوساً ؛ وفي الارتفاع تعلو منخفضات الضغط إعصاراً معاكساً بارداً ، ومرتفعات الضغط منخفضاً ساخناً ، في الحالة الأولى الضغط المرتفع لا يتناول سوى الطبقات المنخفضة . ومن هنا عبارة الأعاصير المعاكسة الغشائي .

في حقل الضغط الثابت للكثرة يجب التنويه بذكر : الضغط المرتفع تحت المداري ونطاقه الدائم يعرف بخطوط عرض الحصان horse Latitudes في الانكليزية) ؛ ومناطق الهدوء الاستوائية (Doldrums في الانكليزية) وهي أحزمة متقطعة من المستنقعات البارومترية يطلق عليها أيضاً إسم منطقة السحاب الكثيف بسبب غزارة

الامطار فيها الناتجة عن « التقارب بين المداري convergence intertropicale » (C.I.T) أنظر : خريطة رقم 11 .

تسمح عمليات السبر* بدراسة الحقل عند الارتفاع . إنَّ خرائط الارتفاع ، وبدلاً من أن تعطينا الضغط عند مستوى إرتفاع محدد ، فإنها تعطي الارتفاع الذي يلاحظ عنده ضغط محدد (700 ، 500 ، 300 ، 100 مليبار ، الخ .) . وترسم إذاً الخطوط الكفافية* (بالدكاترات) الخاصة بـ « سطح 500 مليبار » على سبيل المثال . لهذه الخطوط الكفافية رسم متحرك يتموج في الزمن وفي المساحة ؛ نطلق إسم موجة روسبي أو الموجة الطويلة على هذه الحركية لحقل الضغط عند الارتفاع . وتتحكم هذه الموجة بتطور الزمن عند مستوى الأرض مشددة أو مخففة من حدة الاضطرابات حسبها يكون حقل الضغط (على الأرض وعند الارتفاع) خاضعين لتجميع مزدوج أو لا : لأنها ظاهرة التوجيه (بالانكليزية Steering) .

تسمى تلعة (تسرب طوي) تساوي الضغط عند الارتفاع ، المصحوبة عادة بتأفق هواء بارد نحو خطوط العرض المنخفضة ، بالوادي البارد . ويسمى خط الضغط مع تأفق هواء ساخن نحو خطوط العرض المرتفعة باسم القمة الساخنة . أما الأشكال الانخفاضية التي تندرج غالباً في امتداد واد بارد فتسمى القطرات الباردة . أنظر خريطة رقم 12 .

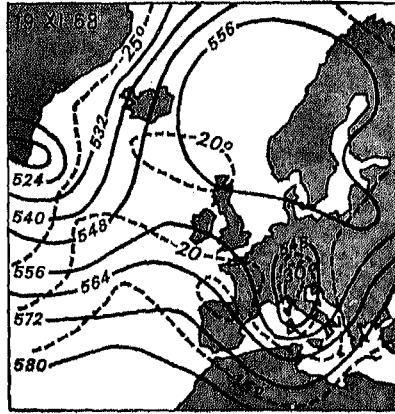

الخطوط الكفافية

خطوط تساوي
درجة الحرارة

خريطة رقم 12 - أودية وقطرات باردة عند الارتفاع

Rive - Bank

ضفة

[المصطلح الانكليزي bank]

في علم المساحة المائية - بقعة أرض تهازي مجرى الماء . لكل نهر ضفة يميني و ضفة يسرى تحدد بالنسبة لأي مشاهد ينظر باتجاه السافلة* ؛ ويمكن للضفة أن تكون مقعرة أو محدبة حسب تخطيطها في الطبيعة .

Facette de faille

ضلع الانكسار

في علم أشكال الأرض - أنظر : صدع (تضريس) .

Flèche littorale

ضلع ساحلي

[في الانكليزية : spit, bar ؛ وفي الألمانية Nehrung, damm ؛ وفي الايطالية : lido]

في مورفولوجية السواحل - تراكمات ساحلية بشكل السنة رملية حرة بشكل مستطيل وهي موازية للشاطئ .

- الأضلاع غير المتصلة بالشاطئ هي نتوءات غير مغطاة بالمياه ، مثبتة بمرتفعات الاعماق أو على الصخور ، أو ناجمة عن نتوءات شبه ساحلية (أنظر : شاطئ) .
- الأضلاع كمدخل للخليج أو مصب النهر كانت تتركز على الشاطئ وتمتد عرضاً عند المدخل . كانت الضفة المواجهة أو طرف الرصيف تتآكل بسبب انتقال الممر المائي أو بسبب الأمواج . وقد يحصل أحياناً بأن ضلعاً آخر يكون مرتكزاً على الضفة المقابلة محققاً ممراً متعرجاً

- في منتصف الطريق بين القعر ومدخل الخليج أو مصب النهر تقام سدود داخلية أو أضلاع في منتصف الخليج .

- في أعماق الخليج ، الضلع هو شاطئ يفصل عن التضريس القاري بقيام نتوءات شاطئية متتالية ، تغذيها انحرافات ساحلية . وقد يصيب هذا الخط اضطرابات بسبب إرتفاع مناسيب الأنهر التي تصب في الخليج .

- الألسنة الرملية (في الايطالية : Tombolos) توحد الجزيرة مع الشاطئ المجاور أو تجمع بين جزيرتين . قد يكون التكوين الساحلي بسيطاً أو مزدوجاً ونادراً ما يكون ثلاثياً . ويرتبط هذا التكوين الساحلي بانكسار الامواج نتيجة حركة المد والجزر ، ويحصل عند نقطة التقاء دفعات الامواج الناقبة عنها .

- ترسم الأضلاع الملتصقة بجزيرة منعزلة في البحر ذبلا . وعندما يختفي التضريس الحامل ، تتناول عندها الضلع البارز .

يحدث تطور الأضلاع البارزة عن طريق الامتداد بشكل خطوط مقوسة متتالية أو منحنية داخل الخليج من جراء إنكسار الأمواج ، وقد يتغير خطها تدريجياً . وتسمى نقطة تقاطع مختلف الخطوط نقطة الصفر . وهي تتبدل مع تحرك الضلع .
إذا اعزلنا البحيرات الشاطئية ، تولد الأضلاع أنواع الشواطئ التالية :

- شاطيء « ليمان Liman » [روسي] أو شاطيء المصبب : بحيرة شاطئية عند البحر الأسود ؛ أو « هافن Haffen » [ألماني] ؛ عند بحر البلطيق أو أيضاً Sounds [المصطلح الانكليزي] : أو بحيرة شاطئية عند الاطلسي في الولايات المتحدة . هذه البحيرات هي مصبات قديمة في طور الانسداد خلف الأضلاع .

- شاطيء « ليدو Lido » [إيطالي] ذو بحيرات ، حيث ان اللسان الساحلي متقدم . يوجد هذا النموذج على طول السهول الساحلية . تكون البحيرات فيه قليلة العمق . عند إغلاق الممرات ، يؤدي امتلاء هذه البحيرات إلى بناء شاطيء ذي مستنقعات [في الألمانية : مارشان Marschen] .

Remembrement

ضم الأراضي

في الجغرافيا الزراعية - تتركز عملية ضم الأراضي على مجموعة عمليات تهدف إلى إعادة توزيع قطع حقل ما بعد تجميع الوحدات المتباعدة وجعلها أشكالاً منتظمة سهلة المنال . تتألف كل مؤسسة زراعية ، بعد أن كانت مجزأة إلى قطع كثيرة موزعة ، بعد عملية الضم من قطعة واحدة أو من عدد قليل من القطع الزراعية .

إن عملية الضم لا تغير مبدئياً في كبر وعدد المؤسسات الزراعية والملكيات ، لكن يمكن مصاحبته بعمليات عقارية تكون نتيجة لأصلاح زراعي . تدمج العملية أحياناً مع بعض أشكال عملية التحسين الزراعي : تصريف الماء والري في البلاد المتوسطة ، إعادة تنظيم المؤسسات الزراعية بعمليات نقل خارج القرى (Aussiedlung في ألمانيا) ، « المشاريع الخضراء » على صعيد الدولة في سويسرا وفي النمسا .

« إن عملية ضم الأراضي تسمح بتخفيض ملموس لسعر التكلفة ، باختصار الوقت والنقل ، وتسهيلات استعمال المكينة . لكن لضمان نجاحها يجب أن تسبقها دراسات دقيقة اقتصادية ، قانونية ، اجتماعية ودراسة التربة وذلك بهدف تخفيف العوائق التي قد تتيج عنها . إن عملية الضم تحققت تلقائياً في الأماكن ذات الزراعات الكبيرة كهضاب الحوض الباريبي الأوسط . لكنها تتطلب عامة تدخل الدولة . لقد تحققت

كلياً وبسرعة بعد تأمين الأراضي في الاقتصاد الاشتراكي . إنها إحدى عناصر الإصلاحات الزراعية في البلدان المتوسطة وفي الدول النامية الى حد ما . إنها تتم بالدرجة الأولى الدول الصناعية القديمة في أوروبا الوسطى والغربية لأنها العلاج الوحيد للجزئة الزائدة الناتجة عن عملية التطور الطويلة الأمد . تتطور بسرعة إلى حد ما وذلك حسب الاختلافات الإقليمية أو المحلية للشروط الطبيعية (تربة ، زراعة ، مناخ) ، إقتصادية (أنماط الزراعة والانتاج) وبشرية . في هذا الاطار إن دراسة ضم الأراضي وشروطه المناسبة ونتائجه توضع أمامنا عدداً من العوامل التي يكون للجغرافي فيها دور مهم .

- الوضع العالمي للتغذية والزراعة - منشورات سنوية لمنظمة التغذية العالمية .
- جاكوبي Jacoby ، ضم الأراضي في أوروبا ، منظمة التغذية العالمية ، 1959 .
- ريوكو L.Rieucou أين نحن من ضمن الأراضي في فرنسا ؟ مجلة Etudes rurales تموز - أيلول - 1965 .
- دوماس A.Dumas ، ضم الأراضي الزراعية ، باريس ، 1963 .
- بواريه وروش M.Poiree et J. Roche ، التطوير العقاري والزراعي ، باريس 1968 .

Intraglaciaire

ضمن جليدي

في علم الجليد - مياه ضمن الجليد : على مقياس صغير ، هي المياه الموجودة بين حبيبات الجليد ؛ أو مياه تملأ الجيوب أو تجري في مسالك أو قنوات داخل الجليد .
- جرافة بين الجليد (جرافة داخلية) توجد في النهر الجليدي ، أما في حالة ذائبة في منطقة التغذية ، أو في حالة مركزة في منطقة السحج .

Intrazonal

ضمن نطاقي

في علم التربة - أنظر : مناطقي .

Photique

ضوئي

في جغرافية البحار والمحيطات - أنظر : طبقة couche .

Borde, Borderie

ضيعة ، ضيعة صغيرة

في الجغرافيا الزراعية - إستغلال زراعي صغير في جنوب غرب فرنسا لأرض

زراعية مُستأجرة : « تتحوّل فيها الاهراءات الى بيوت يمكث فيها وتبقى المستحدثون دون أرض - المزارعون » .

(G. Viers, «Les Pyrénées», Paris, 1962).

Clachan

ضبعة صغيرة

كفر في البلاد السلتيّة (اسكوتلندا ، إيرلندا) الذي حافظ طويلاً على وحدة الحياة ، خاصة اعادة التوزيع المرحلي للأراضي . وما يزال يوجد في جزر الهبريد Hébrides البريطانية الخارجية بعض ومن هذه القرى الصغيرة .



Avion

طائرة

آلة مخصصة للنقل الجوي للأشخاص والبضائع . تطورت بسرعة التقنيات في صناعة الطائرات والنقل الجوي . أجهزة الطيران المستعملة حالياً تحلق بارتفاع معدله الأقصى 9000 أو 10000 متر وبسرعة تحلق بنظام 900 كلم في الساعة . تخصص الطائرات متوسطة السرعة للعلاقات داخل القارات ولها حرية الطيران دون استراحة في نظام 2000 كلم (نماذج « كارافيل Caravelle » ، « دس 9 DC » « تريديانت Trident » ، من بين الطائرات التي حلت على خطوط الملاحة الكبرى مكان أجهزة الطيران ذات المحرك - والمحركين وتلك التي لها أربعة محركات) .

وتتمكن الطائرات من نقل مئات الأشخاص . إن طائرات المسافات الطويلة (مثل «بوينغ Boeing 707») لها حرية الطيران الذي يقارب 10,000 كلم ونقل 150 شخصاً . تستعمل شركات النقل الجوي لنقل البضائع طائرات شحن ، وهي طائرات قديمة كانت مستعملة للمسافرين وأصبحت غير صالحة لهذه الوجهة من الاستعمال . ولكنها قادرة على تأمين نقل البضائع القابلة للكسر أو الثمينة أو تلك المعرضة للتلف وذلك خلال فترات قصيرة جداً مع ضمانة بأقصى درجة .

هناك نماذج جديدة لأجهزة طيران ، من مميزاتا قدرتها على الحمولة الكبيرة (مشروع طائرات إيربس Airbus التي تحوي 400 مقعد) أو سرعتها الكبرى (أجهزة طيران أسرع من الصوت supersoniques مثل « كونكورد » « Concorde ») .

Moulin

طاحونة

في الجغرافيا التاريخية - كل آلة تتحرك بواسطة قوة خارجية وتكون بدورها مبدأ التفاعل . كانت اداة العامل في الطاقة لغاية تطور الآلات البخارية ، واختلفت حسب المصادر الطبيعية للطاقة التي كانت معروفة ، من طاحونة الرياح إلى طاحونة المياه فطاحونة المدّ والجزر . أحيث الطاقة المائية المياه الأنهر أو التساقط المنتظم من منحرج مستنقع الصناعات الرئيسية . وكانت تصوّر هذه الصناعات بأعداد كبيرة الخرائط

الطبوغرافية الموجودة في القرن الثامن عشر بشكل خاص .

حسب تطبيق الطاقة ، نُمِيز طواحين القمح والزيت والسكر والورق من خلال تجفيف المستنقعات أو إرتفاع المياه . وتعتبر المطاحن من المعطيات الأساسية للجغرافيا الصناعية في الماضي . وأخذت مكاناً هاماً في دراسة أسماء المواقع الجغرافية .

في علم الجليد - بئر أو صدع من خلاله تغور فجأة في النهر مياه حوض ما .

طارىء ، دخيل (مجرى ماء) **Allogène (Cours d'eau)**

علم المساحة المائية - مجرى ماء يتمكن من اختراق منطقة خاصة لمجرهه بفضل حمولات المياه المحمولة من أعلى مجرى الحوض الشديد في غزارته . بالتعميم لأي منطقة ، مجرى الماء الذي يخترقها ، ولكن الخارج من منطقة أعلى نهر مختلفة محدثاً تغيرات جغرافية ومائية .

طاعون **Peste**

في الجغرافيا التاريخية - مرض معد انتشر في أوروبا بطريقة شبه متواصلة من القرن الرابع عشر الميلادي حتى القرن السابع عشر الميلادي . وانتقلت حشرة الطاعون للانسان من جراء لسعات القمل والعدوى التي تحملها الجرذان (طاعون دبيلي : دُمَل يظهر على جسم الانسان) ، أو عن طريق التنفس (طاعون رئوي) . ويكون الطاعون معدياً وفقاً للشروط المناخية والبيئية . ويوجد أيضاً اليوم في حالة مرضية في بلدان آسيا الوسطى : وهذا المرض المعدى ضرب منغولياً ومنشوريا من عام 1894 لغاية 1920 وتسبب في موت 11 مليون شخص . ويعود ظهوره الأخير في أوروبا إلى عام 1945 (المرض الذي أصاب تارتنا الايطالية والذي توقف نتيجة لابادة الجرذان بمساعدة منظمة الصحة العالمية) .

أنظر : وبائي ، (مجّمع) ، وباء ، مرض مستوطن .

طاقم السفينة **Armement Maritime**

إستثمار تجاري لسفينة بواسطة تاجر يقال له مجّهز السفينة أو صاحبها **armateur** أو بواسطة شركة بحرية في أغلب الأحيان .

بالمعنى الأشمل هو تجهيز سفينة بخارية بالمؤن والاعاشات المعدة للإستثمار والضمهان .

تعني هذه العبارة أيضاً الجهاز البحري الذي يهيء السفينة للإبحار ويعتني بصيانتها . وقبطان الطاقم هو مسؤول الخدمات شخصياً ومادياً على الأرض .

طاقة ، مصدر الطاقة Énergie- Source D'énergie

في الجغرافيا البشرية - قوة العمل المطبقة على نظام الانتاج . في المجتمعات غير الصناعية تعتمد الطاقة البشرية والطاقة الحيوانية وتعمل الطاقة بواسطة آلات بسيطة وبواسطة المياه الجارية والرياح (طواحين) . أما في المجتمعات الصناعية فهي شرط أساسي للعمل في كل مجالات الاقتصاد : إقتصاد الانتاج ، إقتصاد الخدمات (النقل ، المواصلات) ، والاقتصاد الريفي . أول مصدر للطاقة الصناعية كان الفحم من خلال استعماله في الآلة البخارية ، وحل محله الهيدروكربون ثم البترول وغاز يشغل المحركات والمفاعلات . يحصل التوزيع بنسب متفاوتة في الحجم خارج إطار النقل (سيارة ، طيران إبحار) وبشكل طاقة كهربائية يكون مصدرها طاقة طبيعية مثل : الطاقة المائية ، طاقة المد والجزر لتحريك المحركات الصغيرة ، ثم طاقة الرياح ، وبرزت منذ خمسين عاماً الطاقة الذرية ، وربما تظهر غداً الطاقة الشمسية .

إن دراسة جغرافية الطاقة هي توزيع لمصادر الطاقة ، ونقل المنتجات الحرارية وكيفية استهلاكها .

« تتحدد الطاقة وفقاً لمعادلة العمل . يتطلب كل إنتاج عملاً ما ، أي مصروف طاقة . تستهلك الطاقة في البلدان النامية بنسبة مهمة ويكون مصدرها بشرياً وحيوانياً . العكس في البلدان الصناعية تعتمد الطاقة بشكل أساسي على الآلات : كالمحركات والتوربينات وغيرها ، فنحول الطاقة الى اشتعال طبيعي من جراء تساقط المياه وحركة المد والجزر ، والرياح ، والاشعاع الشمسي ، وحرارة الأرض ومن تركيب المادة نفسها . وإن حصيلة استهلاك الطاقة الحديثة عند السكان هي معيار سليم لمستوى التنمية الاقتصادية لسكان البلد .

إضافة إلى حجم الطاقة وتوزيعها من قبل وكلاء وعلى قطاعات اقتصادية يتميز استهلاك الطاقة في إطار جغرافي معروف ، وذلك من خلال توزيعها على أشكال استعمالاتها المتنوعة وحسب مصادرها الطبيعية المطلوبة (نظام الطاقة) . إن مستوى الاستهلاك الحراري لدولة ما وتوزيعه وفق مختلف مصادرها ليس مرتبطاً أبداً بتركيب مخزونها الحراري الطبيعي . يعود الاستهلاك الكبير للطاقة بكل بساطة للصناعة ومستوى حياة السكان يرافقها دائماً غنى في الرساميل التي تسمح عند الحاجة بشراء المنتجات الحرارية الضرورية من الخارج . استوردت البلدان الصناعية الرأسمالية كميات إضافية من الطاقة وبأسعار منخفضة ، لأنها كانت تراقب انتاجها ومؤشر الطاقة عندها الذي أصبح في حالة عاجزة .

أوقفت أزمة الطاقة عام 1974 التطور في استهلاك الطاقة المتزايد ولا يعود ذلك

إلى الاستنفاد القريب لمصادر الطاقة البترولية على كوكب الأرض ، لكن إلى تزايد أسعار النفط أربعة أضعاف ما كانت عليه الأسعار في خريف 1973⁽¹⁾ ، تبعه تضاعف الاسعار عام 1979 . ولحقته أزمة اقتصادية تُرجمت من خلال عدم الاقبال على طلب الطاقة العالمية كما كان شائعاً منذ عشر سنوات خلت . وكانت تدفع أثمانها بالدولار مما يؤثر على ميزان الدولة التجاري وعلى وضعها النقدي .

ساعد ارتفاع أسعار البترول على البحث عن مصادر أخرى للطاقة (حيث سادت المجتمعات البترولية العالمية الكبرى حالة مراقبة) : عرف الفحم تجدداً في نشاطه ، إلى جانب الغاز الطبيعي (الغاز الطبيعي في سيبيريا) وتزايدت الطاقة الذرية العالمية خمس مرات (خلال الفترة 1973 لغاية 1982) ، إضافة إلى مصادر طاقة جديدة بدأت تدخل ميدان الصناعة . تراجع استهلاك البترول الى مستوى منخفض عما كان عليه قبل الأزمة . وتبع ذلك مردود لبعض الاستثمارات الحديثة لمصادر الطاقة الأخرى خاصة في ميدان الطاقة النووية التي هي مدار نقاش على المستويين التقني والسياسي . يسود عدم الاستقرار اليوم سوق الطاقة»

Capacité de Production

طاقة الانتاج

في الجغرافيا الصناعية - قدرة وحدة انتاج صناعية لصناعة كمية من المنتوجات خلال فترة زمنية معينة في (ساعة أو يوم أو شهر أو سنة) وهي في حالة حد أقصى من إمكانياتها الانتاجية . وتحدد هذه الكمية بوجه عام بالاطنان أو بالأحجام ، خاصة تلك التي تتعلق بانتاج مواد أساسية (مواد معدنية إسمنت ، الخ) وغالباً ما تتحدد أيضاً بعدد الوحدات المنتجة المتعلقة بالانتاج الدقيق (كالسيارات والآلات الكهربائية المنزلية على سبيل المثال) .

من الضروري معرفة الانتاج الحقيقي لمصنع أو مشروع أو منطقة أو دولة ما لأن طاقة الانتاج هي المعطيات الأساسية التي من خلالها يستدل على وجود المنشآت المنتجة ويتحدد الجهد الاقتصادي الذي لم يكشف عنه إلا بالانتاج الحقيقي . وقد يحصل غالباً عدم كفاية للاسواق أو أزمة تسويق ترغم المشروع على تحديد طاقته الانتاجية ، أي على استعمال جزء فقط من طاقة إنتاج مصانعه . إذن على نطاق كل قطاع صناعي ، يكون معدّل استعمال هذه الطاقة مؤشراً جيداً لدرجة إزدهار أو تأزم الاقتصاد .

(1) حول الاجراءات التي تتعلق بالزيادة ، أنظر ج . م . شغاليه J.M.chevalier « الرهان البترولي الجديد » ، كلمان - ليفي Calmann-Lévy ، 1973 .

أخيراً إن طاقة الوحدات الانتاجية عامل أساسي في أسعار المنتجات المصنعة فكلما ازدادت الطاقة الانتاجية كلما هبطت الاسعار . فالصناعة حالياً هي مسرح سباق لزيادة قدرات الوحدات الانتاجية تحت تأثير المنافسة الشديدة التي تسود الاسواق العالمية .

طاقة تحريكية **Compétence**

في علم المياه - لتحديد العبارة : شحنة الطاقة التحريكية ؛ هي المستوى الأقصى للجزئيات في مجرى مائي يمكن جرها بالدوران نحو القعر . وهي تخضع لكثافة المياه (إذا كانت محملة بكثرة أو بقلّة) ، ومنحدر المجرى ومدى سرعته في القاع .

طاقة الحقل **Capacité au champ**

[في الانكليزية : field capacity]

في علم المياه - كمية الماء التي تحتفظ بها التربة احتفاظاً دقيقاً بعد تجفيف* التربة بتأثير عامل الجاذبية . ولا تغادر هذه المياه التربة إلا عن طريق البخر*

طاقة الحمل **Capacité de transport**

في علم المياه - نقل الحمولة الكاملة من الطمي ، يعبر عنها بالوزن ، التي يمكن لمجرى مائي أن يحملها . ولا يجب الخلط بينها وبين الطاقة التحريكية* .

طاقة شمسية **Énergie solaire**

في علم المناخ - أنظر : شمس .

طباشيري **Crétacé**

في علم طبقات الأرض - أنظر : الحقب الثاني Secondaire .

طباقية متدرّجة **Graded Bedding**

[مصطلح إنكليزي]

في علم الرسوبات - أنظر : تصنيف الحبيبات .

طبشور **Craie**

في علم وصف الصخور - صخرة كلسية ناعمة ، ملساء ذات لون أبيض . وهي عبارة عن وحدة كلسية متجمدة تتركب من منخربات مغلّفة بطبقة من الغبار لمتعضيات صغيرة ومن الكالسيت* . وتحتوي على بعض المواد العالقة التي يمكن تمييزها : طباشير السيلكس ، طباشير رخامية (الحاوية من 5 إلى 10% من الطين) وطباشير زرقاء . أما

الطبشور الصفائحي فهو طبشور طلقي حتاتي يوجد على هامش الأرصفة البلورية خاصة في تورين Touraine .

Chaïlle

طبشور كلسي

في علم وصف الصخور - طبشور غير مكتمل من مادة سيليسية ؛ للكثلة من هذا الطبشور شكل بيضاوي لكنها تختلف عن الصوان* ، لا تحتوي على قشرة وتبقى متواجدة في محيطها الكلسي وعلى علاقة وثيقة به .

Couche-Strate

طبقة

في علم وصف الصخور - جزء من مخزون محدد بمساحتين متجاورتين متوازيتين ، وهما مستويا التطبق . يدعى القسم العلوي بالسقف ، ويحمل القسم السفلي إسم أرضية أو منخفض . تتميز الطبقة بسماكتها أو قوتها ، ومن حيث سحنتها ووضعها : فالطبقة المائلة لها إتجاه محدد من جراء تقاطع سطح تطبق مع السطح الأفقي ، ولها ميلان* أو إسقاط . إن الطبقة الموسومة (المرجع) هي الطبقة التي تحدد بشكل جيد (مثال ، مقعد من صخرة صلبة) وتتميز بسحنة نموذجية نتبعها على مسافات واسعة ، ويسمح بإقامة ترابطات بين التركيبات ذات السن الواحدة ، لكن بسحنات مختلفة تقع فوق أو تحت هذه الطبقة . طبقة - صابون (أنظر : زُحل) ، طبقة عرقية (أنظر : عتبة موازية sill) .

» في علم البحار والمحيطات - 1 - طبقة ضوئية : القسم العلوي من مياه المحيطات المضاء والنافع حيويًا (من 200 إلى 300 م) ، تعين حدودها بوضوح من خلال الطبقة الموزعة في الأعماق .

2 - طبقة شعاعية : طبقة تعلو المياه البحرية وتخضع لتأثير كامل من الاشعاع الشمسي . تتعلق سماكتها بزاوية مؤشر الاشعاع الشمسي ، وكمية الجزئيات العالقة ، وبالحرارة والملوحة (معدل سماكتها من 100 إلى 120 متراً) .

3 - طبقة غير مرئية : تنحصر بين 100 - 120 متراً و 500 - 600 متراً عمقاً ، الضوء فيها مصغّر جداً .

4 - طبقة معدومة الضوء : طبقة عميقة في المياه البحرية حيث تنعدم الاضاءة .

5 - طبقة موزعة في العمق : مستوى ملحوظ بصدى إنتشار الموجات فوق الصوتية التي تقع ما بين 300 - 350 متراً ، يتأرجح على إيقاع نهاري ويتشكل من مساحة واسعة من الكائنات العلقية أو ينجم عن عوامل لم تظهر تفسيراتها بعد .

Film

طبقة ، غشاء

في علم المياه - طبقة مائية رقيقة جداً وغير مضطربة .
أنظر : جريان ، سيلان ، منتشر .

Étage

طبقة ، مرحلة

في علم طبقات الأرض - وحدة تطبّيقية معرفة انطلاقاً من مقطع مرجعي ، النمط التطبّقي . وتميّزها مجموعة من المعايير الإحاثية ، أو الصخرية أو البنيوية . كانت تُقسم الطبقة في ما مضى إلى طبقات ثانوية أو إلى أجزاء أكثر دقة : المستويات horizons . ويُستعمل اليوم مقطعاً بيئياً : الحيز الحيوي biozone . وتسمّى الفترة الموافقة لإقامة مستويات طبقة معينة باسم العمر . أنظر : التأريخ الجيولوجي .

في المورفولوجيا الكارستية - الطبقة الكارستية : 1 - مستوى أو حيز الكارست العميق الذي يتميّز بدرجة ذوبان الكلسيات ، بالشروط الخاصة لهذا النشاط وسهات الجريان الجوفي . تتضمن الطبقة العليا العديد من الأقنية العامودية أو شديدة الانحدار التي ينفذ بعضها إلى السطح الطوبوغرافي ؛ وهي تساعد في التقدّم السريع للمياه السطحية المترسّحة ؛ الطبقة الوسطى تتضمن نسبة عالية من الفراغات ، التجويفات والأقنية كبيرة الحجم الجافة بمعظمها والتي تملك أحياناً الكثير من الدرنات* الصخرية ؛ والطبقة السفلى ، التي تكون أحياناً متصلة مباشرة مع الطبقة السابقة ، تتميز عن هذه الأخيرة بغزارة أكبر في المياه الجارية حرّة التنقل (الأنهار الجوفية) أو ذات الجريان المرغم (أقنية تحت الضغط ، ممصّات) . وفيها يقع أحياناً مستوى الأساس الكارستي .

2 - (في الجمع) تراكب أقنية من مستويات مختلفة - في طبقة الكارست الوسطى
في علم المناخ - أنظر : جبل .

Horizon

طبقة ، مستوى ، أفق

في علم وصف الصخور - مجموعة من الطبقات قليلة السماكة (أحياناً أقل من متر) تترك معالمها على امتدادات كبيرة بسبب أحافيرها أو سححاتها الخاصة .

في علم التربة - طبقة من التربة موازية تقريباً للسطح ، وقد تختلف عنه في طبقات أخرى عالية أو منخفضة لها خصائصها ومميزاتها : من سماكة ، لون ، نسيج ، بنية ، تجانس ، خصائص كيميائية ، بيولوجية ومعدنية . ينجم تكوين هذه المستويات عن أصل تكوينات التربة ومجموع القطاعات التي تشكل مقاطعها .

عموماً إن المستويات المتراكمة هي حصيلة المقطع الجانبي من نفس الصخرة الأم* ونقول إنه يوجد بين هذه المستويات علاقة تكوينية موروثية . أما في الحالة المعاكسة عندما تكون المستويات من صخور أم مختلفة ومتراكمة في طبقات ، كل واحدة منها لها نشوءها ومستواها . يقال أن التربة « مركبة » أو « متعدّدة الأصل » .
في الجغرافيا الحيوية - أنظر : طبقة نمو النبات .

Permafrost

طبقة جليدية تحت الأرض . جمد دائم .

[مصطلح إنكليزي]

في علم أشكال الأرض - أنظر : تربة جمدية .

Péplopause, Péplos

طبقة جوية

في علم الارصاد الجوية - أنظر : جو .

Troposphère

طبقة جوية سفلى ، الغلاف السفلي

في علم الارصاد الجوية - أنظر : جو .

Thermosphère

الطبقة الحرارية

في علم الارصاد الجوية - أنظر : جو .

Varve

طبقة حولية

[مصطلح سويدي]

في علم الجليد - عنصر التنفيد في الصلصال البحري بعد المراحل الجليدية ؛ تكرار هذه الطبقات يعطي للصلصال بنية ورقية تكون مرئية حسب التغييرات الفصلية التي تؤثر على حمولة الجريانات التي أدت إلى هذه الرواسب التي تتكون دورياً من مواد ناعمة وضخمة ، صلصالية أو رملية ، قائمة أو فاتحة وحسب سماكتها الضعيفة أو الكبيرة . بإعطائه ، لكل زوج من الأوراق معنى سنوياً ، تمكن دوجير De Geer والباحثون من مدرسته من وضع عمر مطلق للأوقات الجليدية المتأخرة واللاحقة .

Sal

طبقة السيال

في علم وصف طبيعة الأرض - مرادف لسيال Sial .

Paysannat

طبقة الفلاحين

في الجغرافية المدارية - أطلقت هذه التسمية على مختلف المحاولات التي حدثت في العصر الاستعماري بتحريض ومراقبة السلطات الادارية بهدف تبديل وتحسين شروط

تواجد المجتمعات الريفية التقليدية . وقد تلاحقت الاهداف بصورة رسمية وانحصرت أيضاً في تحسين التغذية وعلم السكان ؛ وزيادة المصادر ومستوى العيش ؛ والمحافظة على إغناء الارث العقاري .

عموماً تركزت الجهود على الزراعات الغذائية السائدة بنسبة أقل منها عن الزراعات ذات الهدف التجاري التي عملت على تحديثها وتطويرها : كالصيانة والاستثمار الرئيسي لاشجار النخيل الطبيعي ، وإقامة زراعات (كنخيل الزيت والفول السوداني والتبغ) ، أو زراعات بقولية وتربية الابقار وتربية الاسماك وغيرها .

إن أي برنامج يتطلب جهازاً شبه متكامل لتأتي التجربة حاسمة - وتشمل طبقة الفلاحين عدداً كبيراً من الأرياف التي تحوي أكثر من 100,000 فلاح في ألمانيا الاتحادية عام 1956 - وقد تحدث تطوراً على عادات الاسلاف يخلق إطاراً تقنياً عظيماً ، وأجهزة جديدة للاعتمادات ونظاماً تجارياً (من خلال عنابر للمخزون ، ووسائل نقل ، ومستودعات) وكذلك وحدات تحويلية للمنتوجات (معاصر الزيوت ، معامل ضرب الأرز) . وقد أصيبت طبقة الفلاحين بخيبات أمل رغم بعض النتائج الايجابية السعيدة التي توصل إليها بعض الفلاحين من خلال الاقتصاد النقدي (غذاء ، سكن) . وقد ساعدت على انتشار بعض الوسائل التقنية المتطورة (زراعة ملتزمة ، معالجة النبات صحياً ، أساليب زراعية) . مما شكل فريقاً من المتخصصين المحليين (أسياد الزراعات ، رؤساء أقسام) وقد ظهر تأثير عملهم لاحقاً .

وقد أهمل معظمها بعد تزايد عدد الدول من جراء الاستقلال أو إعادة تنظيم هذه الدول على قواعد متغيرة . وقد استعملت خطأ عبارة طبقة الفلاحين للدلالة على القرويين .

Gisement

طبقة معدنية

في علم الجيولوجيا - جزء من القشرة الأرضية تتواجد فيه متراكمة المواد المعدنية الصالحة : فحم ، معادن ، هيدروكربون وغيرها . قد تمتد الطبقة المعدنية على مساحة مئات من الكيلومترات المربعة (حوض فحم حجري ، حقل بترولي) ، وتتواجد ضمن طبقات أرضية شبه كثيفة (منجم حديد اللورين) ، أو على شكل عروق (المعادن الثمينة والمعادن المتعددة الأخرى) ، كما تتواجد في جيوب في مساحات ضيقة (الفوسفور في كرسى Quercy) الخ . . وقد يكون لبعض الطبقات المعدنية تركيبات بنوية خاصة : مثال : الطبقات المتحدبة أو المتراكمة لاستخراج الهيدروكربونات . وهي مرادفة لكلمة «Gîte منجم» .

Strate de végétation

طبقة من النبات

في الجغرافية الحيوية - مجموعة من النباتات ، تقع أكثر كثافة لأوراقها (تسمى ايراق في حالة الاشجار والشجيرات) على ارتفاع واحد فوق الأرض . المرجة هي ذات طبقة واحدة ، الغابة الوارفة تتألف غالباً من عدة طبقات . يمكننا أن نمثل تصويرياً مختلف الطبقات لتكوين رسم بياني أو هرم النبات . ترسم الطبقات حسب الأنواع المظهرية للنباتات ، لكن أصل الكلمة لم يحدد جيداً :

- طبقة شجرانية عالية : الأشجار أكثر من 20 م ؛
- طبقة شجرانية سفلى : الأشجار من 10 الى 20 م ؛
- طبقة جنبية : جنبات من 2 إلى 10 أمتار؛
- طبقة جنبية تحتية : شجيرات من 50 سم إلى مترين والأشجار المثمرة .
- طبقة عشبية : نباتات قصيرة غير ليفية .
- طبقة طحيلية أو فطرية : نباتات دون جذور .

Lame d'eau

طبقة مياه

في علم المياه - ارتفاع المياه بحيث تكون سماكته على مستوى واحد في منطقة ما ، تنجم عن بعض كميات الامطار أو عن ذوبان ثلجي .

Nappe Aquifère

طبقة مياه جوفية ، حقل ماء

في جيولوجية المساحة المائية-طبقة مياه جوفية تتخلل التراب المسامية من القشرة الأرضية . حسب موقعها داخل البنية الجيولوجية التي تحتويها ووضعها بالنسبة للمجاري المائية تميز منها :

1 - الطبقات الحرة : طبقات محصورة داخل التربة تتلقى مياه التصفية في كل أرجاء سطحها ، ولا تغطي الصخرة الخازنة فيها أية طبقة غير راشحة . هذه حالة حقول المياه الجوفية التي تغذيها الآبار ؛ وقد تظهر هذه الطبقات الحرة جائمة على سفح منحدر تغذي الينابيع أو منخفضة ؛ حيث يجري النهر في وسط هذه الطبقة التي تغذيه مباشرة ، كما قد تتغذى بدورها بمياه النهر أثناء الفيضانات .

2 - الطبقات الأسيرة : تغطيها جزئياً تربة كاتمة (غير راشحة) ، تحفظها في حالة مضغوطة . وقد تتدفق أو تسحب من جراء آبار ارتوازية إذا تأمن لها مسلك طبيعي أو اصطناعي يجعلها في إتصال مع سطح الأرض .

3- الطبقات الأسيرة المتحجرة: وهي سجيئة طبقتين غير راشحتين، وتتخلص

منها من خلال الدورة الطبيعية للمياه (أنظر رسم 35) .

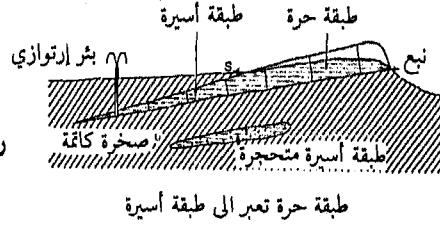
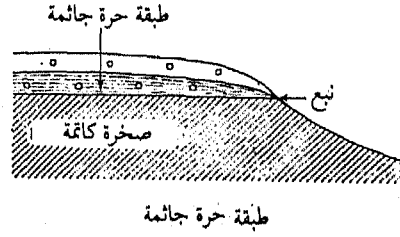
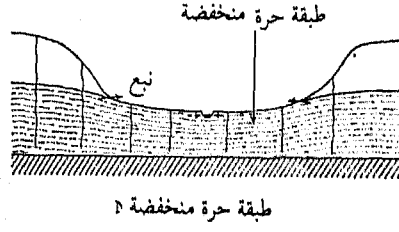

رسم رقم 35 - نماذج الطبقات المائية

Types de nappes

Étage de végétation

طبقة نمو النبات

في الجغرافيا الحيوية - حزام نبات متفرد جيداً على العموم يمكن تمييزه على طول منحدر جبلي تبعاً للارتفاع . وكل طبقة تتوافق مع شروط مناخية حيوية ونباتية متجانسة نسبياً . وتميز بشكل عام :

1 - الطبقة الثلجية : ذات نبات مندغم* وخائر* (وسائد) ، تكون الحد الأعلى

للنبات في الجبل عند ملامسة الثلوج الدائمة ؛

2 - الطبقة الألبية : ذات عشب قصير جداً ومتواصل فوق الحد الأعلى لطبقة

الأشجار والشجيرات ، وتسمى أحياناً تسمية غير دقيقة ، التوندرا الألبية ؛

3 - الطبقة تحت الألبية : غابات وتشكّلات شجرية صنوبرية ؛ تتوافق في العديد من

الجبال مع أوج* غابي؛

4 - الطبقة الألبية المزيفة : ذات أراض باثرة أوجية في الطبقة الجبلية حيث

تمنع الظروف المحلية (الريح ، الضباب ، الثلج) نمو الأشجار . أكثر ما تتواجد الطبقة

الألبية المزيفة فعل الواجهات الشرقية للجبال المحيطة .

5 - الطبقة الجبلية أو الطبقة الحرجية بامتياز ؛ تميّز أحياناً بين طبقة جبلية عليا (مكوّنة أغلب الأحيان من الصنوبريات) وطبقة جبلية سفلى (أساسها أصناف مورقة) ؛

6 - الطبقة التلالية أو الطبقة القاعدية ذات نبات بالكاد يؤثر فيه الارتفاع وقليل الاختلاف عن نبات السهول المجاورة الذي يستوطن قواعد المنحدرات الجبلية ويتواجد في الأحواض والوديان المنخفضة (ليس للتعبير «تلاي» أي معنى طوبوغرافي) .
يقسم بعض المؤلفين الطبقات إلى مستويات نبات (مثلاً في الطبقة تحت الألبية في جبال الألب ، تميّز مستوى حرج الأرزيات ، مستوى السرو مستوى الأرول Arolle ، الخ .) .

« في الجغرافيا التاريخية - أدرك علماء الطبيعة أثناء اكتشافهم للجبال العلاقات بين التوزيع النباتي وتبدلات الارتفاع . على هوامش جبال الأنديس Andes عرف « بوغير Bouguer » منذ عام 1735 أهمية الحدود السفلى للثلوج الدائمة ، التي تنتشر تحتها المناطق النباتية . « طبيعة الأرض المتنوعة ، وضعها متفاوت ، الرياح ، الفصل وبعض الظروف الطبيعية تعمل على تغيير الحدود وترسمها وفق هذه المراحل المختلفة التي لم تتحدد هندسياً » كما قال لاكوندامين . وضع علماء الطبيعة في مدرستهم : « ملاحظة الارتفاع الذي من خلاله تستمر الثلوج الدائمة ، والذي عرفه « بوغير Bouguer » بالحد الأدنى للثلوج ؛ والارتفاع الذي يتوقف عنده نمو الأشجار والشجيرات والنباتات المزهرة ، وقد أهملت هذه الملاحظات في البلدان الشمالية » (سوسير Saussure ، 1796) ؛ وقد برهنت رحلاته أنه اتبع برنامجه بأمانة ، فقد رسم « رامون Ramond » عام 1788 لوحة مستوحاة من « السلم » النباتي في البرينيه الوسطى ، حتى ما بعد « النباتات التي ندعوها ألبية » ، قد لاحظ الظروف الأكثر ملاءمة « لبعض المناخات المميّزة » ، وإن الجبال تظهر وضعية للنباتات حسب العلو عن سطح الأرض شبيهة لتلك التي نراها عرضاً بين مكان ما من أقطارنا والقطب .

لكن ، ما من أحد ذهب أبعد من ذلك في وصف مراحل النبات إلا « جيرو سولافي Giraud-Soulavie » في دراسته عن الأحياء (1788) . إنه أول من رسم خريطة لتكوين النباتات وحقق مقاطع نباتية .

من رحلته الطويلة عبر أميركا اللاتينية خلال (1799 - 1804) حمل « همبولت Humboldt » كثيراً من العلوم الدقيقة عن المناطق النباتية الأندينية ، وأتبع وسيلة جديدة لدراسة المشهد الطبيعي وأقام اعتباراً للموقع ، والمناخ والتربة (جغرافية

النباتات ، 1807) ، كما استعمل لأول مرة تعريفات للأراضي الحارة ، المعتدلة أو الباردة ، مشيراً بشكل خاص إلى أن الوصف الجغرافي يجب أن يأخذ بالاعتبار وفي المرتبة الأولى المشهد الطبيعي بدءاً من غطاءه النباتي . ومن حصاده الواسع للملاحظات عن المشاهد والتشكلات النباتية إستخلص مبادئ النوعية والامكانية التي فتحت رؤية كبيرة إلى العلم في القرن التاسع عشر ؛ يقول إن تماثل الأشكال يشير إلى تماثل المناخات ، إنما تحت مناخات متماثلة يمكن لفصائل النبات أن تختلف بغيرابة .

في علم البحار والمحيطات - بالنسبة للعمق ، نُميّز في البدء مجالين : الأول يُخترقه الضوء حتى 200 متر ، ومنطقة الضوء تسمح بالاضاءة لحياء النبات ، والمجال الثاني مُظلم ، عديم الضوء ، وتقطع هذه المجالات الأعماق لتصل إلى قاع البحر . وتقسم المناطق المظلمة إلى طبقات مختلفة (من 200 إلى 3000 متر) ومنطقة العمق (من 3000 إلى 7000 متر) ، ما بعد الأعماق تتكوّن الحفر الكبرى على أعماق أكثر من 7000 متر .

Normale (érosion) طبيعي (تحات)
في علم أشكال الأرض - أنظر : تحات .

Muscinal طحلبي
في الجغرافيا الحيوية - الذي يحتوي على طحالب: طبقة طحلبية ، توندرا طحلبية .

Musoir طرف سدّ
في مورفولوجية السواحل - أنظر : ضلع ساحلي .

Terminal طرفي
[إصطلاح أميركي - إنكليزي]
تعبير إنكليزي استعمل في المعجم الدولي للدلالة على نقطة انتهاء خط مواصلات - الذي يكون في الوقت نفسه نقطة عبور من نظام مواصلات إلى اخر .

طرفي خطوط جوية - نقطة أخذ وتوجهات مسافري الخطوط الجوية الى وسط التجمعات المدنية بواسطة خدمات النقل التابعة للشركات الجوية . الطرف البحري : نقطة مساحلة البواخر الكبيرة ، ناقلات البترول ، ناقلات المعادن خارج الحدود المرسومة لها وخارج مياه المرافئ التقليدية .

- معلوماتية - يدل ، في شبكات البث المباشر ، على نقاط استقبال المعلومات

المرسلة من بنك المعطيات .

Limes

طرق الحدود

[مصطلح لاتيني]

في الجغرافيا التاريخية - كانت في البدء طريق العبور الذي يصل بالشارع الرئيسي ؛ وكانت أداة فصل الملكيات وفي الوقت نفسه كانت تحددها . كانت تدل في التعبير الحربي على مجموعة الطرق المحصنة ، التي تؤلف منطقة دفاعية على حدود الامبراطورية : طريق رئيسي مواز للحدود تقع عليه مواقع ومراكز ترتبط فيما بينها بنظام الاشارة المرئية . تضاعف عدد خطوط المواقع المتقدمة والطرق الموازية التي على اتصال بالمراقبة والحماية المتساوية التحصين والتي تستخدم طرقاً إضافية .

كان يوجد اختلاف كبير بين نماذج الطرق المكيفة للشروط الطبوغرافية والشروط العسكرية وذلك حسب العدد من البرابرة أو البدو . وكان يتحدد مفهوم حدود الامبراطورية من خلال المقطع الطبيعي لنهر (ريبا ripa) الذي يفصل المقاطعة الرومانية عن مقاطعة البرابرة ، ولم تكن هذه الحدود معروفة كتخوم أبداً بل كانت منطقة خصومة بين القوة السياسية والعسكرية في روما ، وكان المنحدر القائم معتبراً في نفس الوقت منطقة مراقبة جمركية .

أنظر : بواديبار Poidebard (طرق الحدود في سوريا Le limes de Syrie) .

Piétonnier

طرق المشاة

في جغرافية المدن - لفظة جديدة صالحة لتدل على مناطق السير المخصصة للمشاة في التجمعات المدنية الحديثة : « شوارع المشاة » في مراكز المدن ، و« دروب المشاة » في الاحياء السكنية .

Voie

طريق

في الجغرافيا الاقتصادية - مكان طبيعي أو مبني مستعمل للذهاب من نقطة إلى أخرى ، الطريق هي الوسيلة المادية المستخدمة كقاعدة لوسائل النقل : طريق نهرية ، سكك حديدية . تأخذ الطرق البرية أسماء مختلفة حسب الغاية منها : الطريق المحلية ، الموضوع على طرف الممر ، تسمح المرور إلى الأبنية ؛ الطريق المساعد يحيط بتجمع مدني ؛ الطريق السريع يؤمن الارتباط بين الطرقات في التجمع المدني ، طريق الارتباط الذي يصل الاحياء وطرق الدخول التي تسهل الوصول إلى مركز المدينة . في بلد منبسط ومكشوف ، تصنف طرق المواصلات البرية حسب السلطات التي تصونها ،

عدد أشرطة السير (إثنان ، ثلاثة ، أربعة خطوط) ، العوائق والافضليات : الطرق السريعة ، الأوتوسترادات .

Route طريق

المعنى السليم : طريق سير ونقل مبنية بشكل صلب لعبور السيارات والشاحنات . وبالتعميم أصبحت كلمة طريق تعني خط سير تقليدي أو حديث لبعض السلع : طريق الشاب ، طريق الحرير ، طريق الحج لسان جاك دو كومبوستيل ، طريق البترول .

Autoroute طريق سيار

طريق مصنوع خصيصاً لعبور السيارات وخاصة للمرور السريع : خطوط ذات شعاع كبيرة ، انفصال مجسم باتجاهي المرور ، وقطع تشابك الطريقين من جديد . مرادفها في الفرنسية : أوتوستراد Autostrade وفي بعض الحالات طريق سريعة voie express في الانكليزية أيضاً طريق سريعة express way في الألمانية أوتوباهن autobahn وفي الايطالية أوتوسترادا autostrada .

طريق التخليص معدة لتسهيل خروج ودخول التجمعات تؤدي طريق الوصول إلى إتصال سريع للعديد من التجمعات ، على طول الطرقات . المفارق والمحولات تصل الطريق السيار بالمسلك العادي أو السريع (أنظر : طريق) . فيصبح تدريجياً متواتراً لقبض رسم المرور *Péage للدخول: إلى طرقات الوصول .

Draille طريق المرعى

في الجغرافيا الزراعية - طريق الانتجاع *المخصص لقطعان الماشية المهاجرة (يُعرف في إسبانيا باسم كانيادا Cañada وفي إيطاليا تراتوري Tratturi) . وبطريقة أكثر شيوعاً هي الطرق المخصصة للماشية . تلاحظ هذه الطرقات الرعوية في الاقليم الريفي المتوسطي (حوض البحر المتوسط) ، خصوصاً في مناطق كاستيا في إسبانيا وبروفانس ولانغدوك في فرنسا من حيث وردت التسمية .

Penetrante (ou voie de pénétration) طريق مواصلات مخترقة

في الجغرافيا البشرية - طريق مواصلات يتفرع عن محور أو مفترق طرق للسير . يخطط في منطقة خالية من وسائل النقل يفتحها هكذا للاقتصاد الحديث خارقاً « العزلة الاقتصادية » .

تكون طرق الاختراق مصحوبة بنشوء المزارع في البلدان المدارية أو تتوزع من الساحل والمرفاً نحو داخل البلد .

Emprise**الطريق وملحقاتها**

في الجغرافيا البشرية - مساحات ضرورية لإنشاء طريق عام : طريق أو سكة حديدية وملحقاتها من (محطات ، مواقف ، مؤسسات خدمات وغيرها) .

Transgression**طغيان البحر**

[Überschwemmung : المائي]

في علم المحيطات ، علم الرواسب - انتقال مستوى البحر بصفة إيجابية (أنظر إنغمار) يترجم بتقدم معالم الشاطئ على القارة . يرافق هذا التغيير اختلاف في الأشكال الساحلية (أنظر : ساحل) وفي أنواع الترسبات .
في علم الجيولوجيا - يُترجم بوضعية معينة للطبقات المترسبة خلال هذه المرحلة ، الأحداث مغطية الأقدم . عندما تنحسر مياه البحر عن المساحة القارية نتكلم عن التقهقر البحري : الطبقات الأكثر حداثة تترسب في القسم الفائض بالنسبة للطبقات الأكثر قدماً . (رسم 36) .

رسم رقم - 36 -

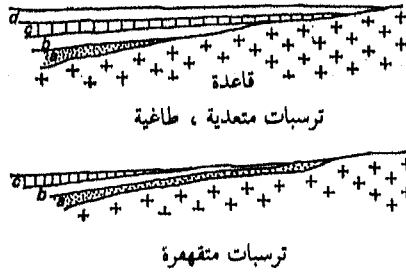
**Accrue****طغيان الغابة**

قطعة أرض ، حقل أو أرض زراعية ، في مرحلة التشجير الطبيعي عند أطراف الغابات ؛ وغالباً ما تشكله أشواك ؛ وتفرض نفسها شيئاً فشيئاً ، تبعاً للارتفاع ، أشجار السنديان ، الدردار أو السرو .

Dérive des continents (théorie de la) (نظرية) - إنحراف القارات ، طفاوة القارات

في علم طبيعة الأرض - نظرية معروضة من قبل فيجنر Wegener عام 1912 ؛ تفترض ان القارات شكل طوافات من طبقة السيلال Sial ، ذات الكثافة المنخفضة ، عائمة على طبقة السيمما Sima الأكثر كثافة واللزجة . في العصر الفحمي ، تكوّنت القارات الحالية من كتلة واحدة « البانجا La Pangea » وسط محيط واحد (المحيط الفيجنري) . ثم أصبحت فيما بعد هذه القارة مجزأة ، وكل قطعة شكلت جزءاً من

الانحراف قبل أخذ مكانها الحالي . منذ سنين عديدة استعيدت النظرية وعدّلت بنظرية تكتونية الصفائح .

في علم أشكال الأرض - إنحراف ريحي : أنظر : ريحي .

في علم البحار والمحيطات - إنحراف الجليد : أنظر : جليد بحري .
إنحراف ساحلي : أنظر : موج .

Débordement

طُفح ، فيض

في علم المياه - أنظر : فيضان .

Épanchement Volcanique

طُفح بركاني

في علم البراكين - تدفق اللابة اللزجة مما يولّد مسيلاً جارياً .

Parasitisme

طُفيلية

في الجغرافيا الحيوية - أنظر : تفاعل حيوي .

Temps

طقس

في علم الارصاد الجوية - الطقس هو حصيلة تركيب حالة وظواهر جوية ، في برهة معينة ، وذلك حسب شعور الانسان والكائنات الحية بها . إن التركيبات الجدية الأكثر حدوثاً في مكان معين تأخذ إسم نموذج طقس مثلاً : الطقس المضطرب الغربي : عاصف ومطر ، الطقس البارد والغائم في الشتاء يتناسب كل نموذج طقس مع وضعية جوية ممثلة على الخرائط المطبوعة بواسطة المصالح الجوية الدولية . تعطي هذه المصالح خلاصة شاملة لأهم الظواهر الجوية المرئية في الساعة نفسها على مساحة محددة : الضغط ومتغيراته ، الرياح ، الحرارة ، الرؤيا ، التساقطات ، إنها خرائط شاملة للظواهر .

Vernis désertique

طلاء صحراوي

في علم أشكال الأرض - أنظر : زنجار صحراوي .

Mica

طلق ، ميكا ، بلق

في علم المعادن - سليكات الألمنيوم والبوتاسيوم مع الحديد أو المنغنايزيوم أو بدونها . وهي ذات تركيب مجعد السطح ويبدأ تكوينه بشكل شفرات لماعة . نفرّق بين الميكا البيضاء التي يظهر فيها الألمنيوم والبوتاسيوم والشائع منها هو نوع « الميسكوفيت muscovite » والميكا السوداء الغنية بالحديد والمنغنيسيوم وأهم أنواعها « البيوتيت biotite » .

Hypogée

طمري ، جوفي

مرادف : تحت الأرض souterrain .

Alluvion

طمي

دراسة الرواسب - ترسب سهل التفتت ، تتركه الجداول والأنهار . هذه الترسبات مكونة من الحصى والرمال ، الخ . عندما تكون رقيقة وعريضة ومنبسطة الانتشار نطلق عليها إسم غطاء غريني أو طمي .

Limon

طمي

في علم وصف الصخور - مخزون منقول مصدر نهرى أو ريحي . يُعرف الغرين الريحي باسم غرين الهضاب وهو غالباً من تربة اللوس* .
في علم الرواسب - أقسام ذات مقياس حبيبي يتراوح قياس جزيئاتها ما بين 2 و20 ميكرون (الميكرون هو وحدة قياس تساوي جزءاً من ألف من المليمتر) .

Atterrissement

طمي ، رُسابة

في علم أشكال الأرض - ترسب منخفض ومسطح على حواف امتداد مائي (بحيرة ، مستنقع ، بحر محيط) يحدث تغييراً في سطحها . تكبر الدلتاوات والسهول الساحلية نتيجة الترسبات الطممية .

Topographie

طبوغرافيا ، إراثة

في علم الخرائط - « تقنية هدفها تنفيذ واستثمار مراقبات تهم الموضوع (مساحة وارتفاعية) ، الشكل ، الابعاد ، وتحديد العناصر الظاهرة ، الثابتة والدائمة ، الموجودة على سطح الأرض في وقت معين » .

في المعنى الجغرافي للتعبير - وصف الأماكن ، أي لقسم من المساحة الأرضية ، بما فيها جميع ما يعود إلى النشاط البشري (أبنية ، حقول الخ .) . يستعمل هذا التعبير أحياناً بشكل خطأ بمعنى مقيد وممزوج مع تعبير الاوروغرافيا أي وصف التضاريس* .

Topologie

طبولوجيا

هي علم أشكال الأرض ، اقترح استعمال هذا التعبير الجنرال برتو Berthaut سنة 1910 . يقتضي هذا التعبير يعطي أفضلية للتعبير الأكثر شمولاً وهو الجيومورفولوجيا حصراً للمقياس Géomorphologie .

Phase glaciaire

طور جليدي

في علم الجليد - فترة زمنية تتناسب مع مرحلة تجلّد .

Stade (cyclique) طور (مرحلي)
في علم أشكال الأرض - أنظر : دورة .

Phase climatique طور مناخي
في علم المناخ - أنظر : مناخه .

Phase hydrologique طور هيدرولوجي
في علم المياه - فترة زمنية متجانسة تتم خلالها عملية دورة المياه في حوض مائي وتسجل على تمثيل المياه البياني* للمجرى بطريقة مميزة .
على تمثيل المياه البياني لحوض متجانس نلاحظ تتابع أطوار نضوب* ، احتباس* مسامي ، إشباع* ، جريان مباشر، إرتفاع الفيض* ، تفريغ الشبكة المائية ، ذوبان الجليد ، ذوبان الثلج . . . وفي ديناميكية كل طور تتحكم الطبيعة وقدرة المخزون المناسب ، وفعالية العمليات المتعاكسة التي تفرغ أو تملأ هذه المخزونات . كما يتميز كل فصل مائي بعدة أطوار سائدة .

Spontané طوعي ، فطري
في الجغرافية الحيوية - صفة لكائن يعيش بشكل طبيعي في بيئة معينة . الكائن الذي أدخل صدفة من قبل الانسان إلى بيئة جديدة وحيث يتكاثر بشكل طبيعي هو شبه طوعي . إن الذي أدخل بإرادة الانسان على ارض جديدة والذي يتكاثر بشكل مشابه لنبته طوعية هو متجنس .

Barge طوف ، قارب كبير مسطح
قارب نقل يستعمل داخل المرافئ وعلى طرق الملاحة . أنظر : زورق ، قارب مسطح . يوجد مراكب ذات حمولة ضخمة من الاطنان قادرة على حمل هذه القوارب التي تكون بدورها جاهزة لركوب الماء : مراكب حاملة القوارب المسطحة .

Floe (ice) طوف جليدي
في جغرافية البحار والمحيطات - أنظر : جليد البحر .

Banquise طوف جليدي ، جليد ساحلي
في جغرافية البحار والمحيطات - أنظر : جليد بحري .

Encablure طول الفللس
قباس بحري للطول يعادل عشر الميل البحري أي ما يقارب 185 متراً .

Loess

طيس ، لوس

في علم وصف الصخور - مخزون قابل للتفتت مصدره الرياح ، مكون من جزئيات دقيقة من الكوارتز والصلصال والكلس . يحدّد أحياناً تحت اسم طمي الهضاب . وقد يحتوي على إفرازات . أما اللوس الخالي من الكلس فيُدعى « ليهم Lehm » أو أرض الأجر .

Spectre biologique

طيف بيولوجي ، طيف حيوي

في الجغرافية الحيوية - أنظر : شكل حيوي .

Shale

الطين الصفحي

[إصطلاح انكليزي]

في علم وصف الصخور - صخرة صلصالية حيث تشوّلى طبقات صلصالية وطبقات رملية أو بقلية . تتفتت وتنفلق إلى طبقات .

Boue (coulée de)

الطين مجرى

في علم أشكال الأرض - أنظر : إنزلاق التربة .

Argile

طين ، صلصال

في علم وصف الصخور - صخرة ترابية غير ظاهرة التبلّر مؤلفة من سيليكات الألومنيوم الرطب (كاولين ، مركب إيونيت ، إيليت) تتجمّع في كسور حتاتية بطبيعة متغايرة الطينات الكاولينية عندها ميزة أن تصبح مرنة إذا كانت مبلّلة بالماء (طين مرن أو تربة غضارية) ؛ الطينات المعدنية الصلصالية illitiques قليلة المرونة وقابلة للامتصاص (طين خزفي أو أرض ملبّدة) .

وقد تحتوي الطينات على حبيبات الكوارتز (طين رملي) وعلى الليمونيت (مغرة) وبقع من الميكا (طين مفروش) وكربونات (طين كلسي) . أما الأتربة الصفراء (الجمعر) فهي طينيات تحتوي على أكثر من 35% من الكلس . في التراتب القديمة ، تكون الطينات قاسية بشكل عام نتيجة التماسك أو التشيع بالسليس ؛ إنها طينيات متبلّرة (أو أحجار طينية متبلّرة) .

الطين الأحمر الموجود في الأعماق (أو طين غوري) هو وحل أرضي يحتوي على 35% من المعادن الصلصالية : يتأق من تحلل في أراضٍ قارية مجاورة ويعود لونه الأحمر الاسمّر لأوكسيد الحديد . الصلصال المتراكم بشكل كتل مركب من مواد ركامية (أي بقايا صخور بفعل التعرية الجليدية) وهو عبارة عن قطع ضخمة ممزوجة بمواد ناعمة تصلبت

على مر الزمن فألفت التليت *les tillites* .

الصلصال غير التكتلي هو بقايا غير صالحة للذوبان نجمت عن انحلال في المواد الكلسية : الصلصال الصواني يعود قسم منه لانحلال الكلس الطباشيري ، الصلصال ذو أصل مالح يتأتى من ترسبات المستنقعات ويحتوي على الملح أو الجص وهذا ما يجعله يتمتع بمرونة تسمح له أن يلعب دوراً هاماً في التكتونية المألحة .

- صلصال من أصل السلاتريت : أنظر : لاتريت .

- صلصال مرمرى : أنظر : تربات حديدية .

صلصال ترسيبي : أنظر : طبقة حولية .

في علم المعادن - معدن الصلصال هو سيليكات الألمنيوم المهدرج . تقسم الركازات الصلصالية إلى نوعين : نوع بشكل وريقات من أهمها الكاولينيت *Kaolinite* وهو معدن ذو وريقتين ، ومعدن مركب الألونيت *montmorillonite* وهو ذو ثلاث وريقات ، ومعدن الايليت *illite* الذي ينتمي للمجموعة السابقة ولكن يدخل في تكوينه حجر لماع *mica* .

في دراسة الرواسب - مركب من حبيبات وجزيئات بحجم أقل من 2 ميكرون *microns* . علينا أن لا نخلط بينه وبين الركازات الصلصالية .

في علم التربة - الصلصال الأرضي هو مزيج من عدة أنواع من المعادن أهمها على التوالي الكاولينيت ، مركب الايلونيت ، الايليت .
الصلصال المعدني له خصائص لزجة أو لاصقة حيث سميت بالغرويات الركازية .

Boulder-Clay

طين مُفتت

[مصطلح إنكليزي]

في علم الجليد - صلصال كتلوي⁽¹⁾ . سيئات خاصة بجرافات* الأعماق يحددها الارخبيل البريطاني ؛ وهي مكونة من خليط من الطين الرملي غير مقطر وفساد مع حجارة ذات حجم كبير . تبدو غير منتظمة في التكوين الدقيق . أنظر : كسح .

(1) *argile à blocs* صلصال كتلوي (طين ممزوج بكتل حجرية مكورة ومضلعة من بقايا الصخور التي جرفها نهر جليدي) .

Diapir

طية إختراقية

في علم الحركات الباطنية - ثنية ذات نواة صخرية مختزقة ناتجة عن وجود مستوى ملحي عند قاعدة الصخر المتثني . تتسرب طبقات الملح على طول الشدوخ عبر أراضي الغطاء وذلك تحت تأثير الضغوطات القوية : تعرف هذه الظاهرة باسم عملية الإختراق الصخري diapirisme . وهذا لا يشتمل فقط على الطبقات الملحية ، لكنه يوجد أيضاً في الطبقات الغرانيتية حيث تظهر صهارة غرانيت عبر الأراضي الرسوبية .

Plication

طية طولية

في علم أشكال الأرض - أنظر : إنزلاق حول جليدي .

ظ

Hydrométéo

ظاهرة جوية مائية

أنظر : علم الارصاد الجوية .

Hogback

ظهر محدّب ، تسنّم

[مصطلح إنكليزي]

في علم أشكال الأرض - قمة مستقيمة في التكوين الرسوبي المتناهي حيث تكون البنية مؤلفة من طبقة صخور صلبة ذات انحراف قوي يتراوح ما بين 30 و70 درجة . أشار الانجلوسكسون في كتاباتهم عن التسنّم إلى المصطلحات الثابتة Hog-back و hog's back . أنظر أيضاً : آبلاشي appalachien .

Lucifuge

ظلامي

في الجغرافيا الحيوية - يقال خصوصاً لحيوان يتجنب الضوء .

Dos de baleine

ظهر الحوت

سلسلة جبلية متشابكة ، ذات أطراف حادة ، ناتجة عن إنغلاق مسطحات بلورية واقعة بين منخفضات رملية صغيرة .

Revers

ظهر الكويستا

في علم أشكال الأرض - أنظر : كويستا Cuesta .

Arrière-pays

ظهير الساحل

في الجغرافيا الاقتصادية - المكان الذي يحصل فيه تجميع وتوزيع البضائع التي تُجلب من مرفأ بحري . أنظر : مرفأ .



Famille

عائلة

هي المجموعة المؤلفة من أشخاص ذات رابطة دموية واحدة . تبعاً لقاموس المصطلحات اللغوية التابع للأمم المتحدة : تنجم العائلة عن الروابط التي تؤمن سيرورة التكاثرات خاصة في المقياس الذي تراعى فيه العلاقات المتينة اجتماعياً بأوضاعها الشرعية والتقليدية . يمكن أن تأخذ كلمة عائلة معنيين مُتميّزين : العائلة الزوجية (أو العائلة النوواة) وهي مؤلفة فقط من الأب والأم والأولاد ؛ وبهذا المعنى فإنّ الأرملة أو الأرملة رغم عزلتها يشكلان عائلة (أو نواة عائلة) . أما العائلة الكبيرة فهي تتكامل في مجموعة قرابة وقد تكوّن في بعض المجتمعات العشيّة . من العائلات ما يتركز على عنصر الذكورة في القرابة (من الذرية الأبوية) ؛ أما النسب الذي تتبناه النساء فيقوم على القرابة النسائية . وأما علاقات المصاهرة فتقوم على رابطة الدم بين كل العائلة دون التمييز في أصلها .

مهما أمعنا في العودة في الزمن إلى الوراء ، نجد أنّ النمط السائد في أوروبا الغربية كان دوماً العائلة النوواة . ولكن في بعض المجتمعات كان النموذج هو العائلة الأرومة (يسكن الوارث بعد زواجه مع أهله) أو العائلة الأبوية (تعايش الأزواج ذات الرابطة الدموية الواحدة) . وليس من السهل ملاحظة هذه الأشكال العائلية في المجتمعات التقليدية ، لأنّ الكثير من الزيجات كانت تُقطع بسبب وفاة أحد الزوجين . من أجل الكشف عنها يجب إعادة تكوين الدورة العائلية من جديد .

Transcontinental

عابر قارة

في الجغرافيا الاقتصادية - نقل بري يعبر القارة بأجملها : استعملت هذه الكلمة خاصة في حالة النقل بواسطة السكك الحديدية في الولايات المتحدة وكندا التي تصل الشاطئ الشرقي بالشاطئ الغربي في هذه البلدان .

Liane

عارشة ، مُتسلقة

في الجغرافيا الحيوية - نبتة ذات ساق طويلة جداً (قد تتجاوز 100 متر) وهي

مرنة وغالباً ما تكون ذات ألياف . لا تستطيع أن تنتصب وحدها ، وتستعمل الاشجار كحاملات لها حيث تتعلق بها بطرق مختلفة منها (التواء على نفسها ، وبشكل أقواس وجذور ملتفة وجذور عالقة) ؛ وتنتشر هذه المتسلقات خاصة في الغابات المدارية الممطرة . ويحسب نبات ياسمين البر وزهر العسل والكرمة من المتسلقات في المناطق المعتدلة .

Dorsale Orographique

عارض جبلي

في علم أشكال الأرض - خط من الأراضي المرتفعة ، قليل التعرّج ، يفصل بين البلدان المنخفضة . مثال : « العارض التونسي ، وعارض السيفالا » .

Verrou

عارضة جليدية

في علم الجليد - نتوء صخري يعيق قاع واد جليدي بين منخفضين ، أو يقع على مخرج مدرج . يظهر في القسم الأعلى بشكل صخور وعرة مجمدة وفي القسم الأسفل من الوادي آثار حمل Carrying . تعتبر العارضة في أغلب الأحيان مرتبطة بحركة النهر الجليدي بغض النظر عن علاقتها بالبنية ، علماً بأن التسميات تمت بالنسبة لنقاط معينة من الجريان الجليدي : عارضة النقصان ، عارضة الالتحام ، عارضة التمدد ، عارضة الخروج من المدرج ، هذا طلب مبدئي يرفض أن يرى في هذه الحالات ، النقاط المعينة متأقلمة مع ظروف بنيوية دقيقة (الاحتكاك الطبقي) أو مميزة (فروقات تركيبية في المعادن) علماً بأن الجليد قد سببها . إن الوضعية العرضية (العارضة - الحاجز) هي الأكثر وجوداً ؛ عندئذ تكون العارضة مجزأة بحزوز مصدرها تحت الجليد ، بأعداد مختلفة ، وبعضها يفصلها عن المنحدر إلى حد ما (حزوز عرضية) وإن إحداها (الحز الناشط) ، فجّة محفورة بشكل ٧ ، يؤمن تصريف المياه من الوادي . يمكن أن تشكل العارضة الجليدية سداً بحيرياً يؤمن أحد الحزوز تصريف المياه منه .

Kegelkarst

عارضة جيرية

[مصطلح ألماني]

في المورفولوجية الجيرية - مجموعة الأشكال المنبسطة في الطبقات الكلسية وحيث تبدو الاوتاد المرفوعة كنوع من التلال الجيرية الضيقة (quille=Kegel = عارضة) المنتسبة إلى المناطق المدارية الرطبة .

Adiabatique

عازل للحرارة

في علم الارصاد الجوية - أنظر : حرارة température .

Obséquent

عاصر ، عكسي

في علم أشكال الأرض - أنظر : نجد Cuesta .

Bourane

عاصفة ثلجية

[كلمة روسية]

في علم الارصاد الجوية - أنظر : ثلج .

Blizzard

عاصفة ثلجية

[مصطلح إنكليزي]

في علم المناخ - أنظر : ثلج .

Tempête

عاصفة

في علم الارصاد الجوية - أنظر : ريح .

Orage

عاصفة ، زوبعة

في علم الأرصاد الجوية - اضطراب* مع هواطل مصحوب بظواهر كهربائية

(برق ، صاعقة ، رعد) يتطور في الهواء غير المستقر داخل سحب تراكمي ذي تطور

عامودي سريع . غالباً ما تكون أعاصير التورنادو* عاصفة . والوابل (Cloudburst :

تمزق الغيوم) هوزوبعة عنيفة في الولايات المتحدة تتطور في الهواء المداري الرطب تحت

اكتساحات سائدة .

Capitale

عاصمة

في الجغرافيا المدنية - مدينة لها دور سياسي وهي مركز الحكم والادارة في الدولة ،

وهي كولاية داخل الدول الكبرى على وجه العموم .

إن بعض المراكز المهمة للعمل الاقتصادي وللشعاع الوطني والدولي تشبه

العواصم دون أن تكون لها الصفة أو الوظيفة القانونية أو الدستورية مثل : نيويورك

وميلانو .

فالعواصم هي المدن التي تشمل أكبر عدد من المؤسسات الوظيفية ودوائر النفوذ

الكبرى . فالوظيفة السياسية لها دورها المهم في الاستشارات والتأثير المباشر على الآلية

الاقتصادية والمالية . وهي دائماً مراكز النشاطات للاعمال المهمة ولكاتب الدراسات

ووكالات العلاقات من (سفر ، جمارك ، تجهيز ، مال) ومراكز أبحاث في كل

الحقول . وتشكل العواصم من هذا المنطلق فئة متفوقة ومميزة عن المدن الكبرى .

إستخلاصاً ، فهي تمارس عامل جذب كبير ينعش النشاط الثقافي والسياحي .
 في البلدان النامية يجذب النفوذ والغنى الفعلي للعواصم تيارات من الوافدين إليها
 وتتحمل هذه الأخيرة مسؤولية ظهور وتكاثر . السكن العشوائي . أنظر : مدينة
 الصفائح .

Métropole

عاصمة ، حاضرة

إستعمل هذا المصطلح في فرنسا للدلالة على العواصم الاقليمية الكبرى التي
 تستقبل استثمارات توظيفية لتتساوى مع تأثير الجذب لمدينة باريس (عواصم التوازن) .
 شاعت العبارة عند علماء الجغرافيا والاجتماع المدنيين الاميركيين من خلال المدن الكبرى
 التي لعبت دوراً أساسياً كعواصم إقليمية ومراكز أعمال كبيرة بحيث شمل نفوذها قسماً
 من القارة : علاوة عن نيويورك وفيلادلفيا وشيكاغو ولوس أنجلوس . . . تمتاز هذه
 المجمعات الكبرى بأنها مركز إشعاع يمتد على المدن التابعة لها القريبة أو البعيدة . من
 خلال هذا المركز النافذ ، طبق الباحثون الاميركيون عبارة « مساحة عاصمة Standard
 metropolian area » التي تمتد لتتكامل مع منطقة ذات كفاءة إدارية تفوق البلدية
 (كالإقليم أو المنطقة المدنية في بلدان أخرى) . وفقاً للحالات نصنف العاصمة حسب
 بنيتها الجغرافية للمُجمَع المدني الذي نتناوله ، تجمعات* أو مدن متجاورة* أو منطقة
 مدنية* .

Gassi

عاصي

[مصطلح عربي]

في علم أشكال الأرض - أنظر : كثيب Dune .

Monde

عالم

تستخدم الكلمة عادة للدلالة على الاطار لكل العوامل ولكل النشاطات على
 كوكب الأرض ، بالمقابل إلى كل تصنيف لنظام محدد يتناول قارة ، دولة أو منطقة .
 في الجغرافيا التاريخية - تتعلق عامة بالكرة الأرضية . وكان مفهوم العالم عند
 القدماء محمداً بنصف الكرة الذي يشمل أوروبا وآسيا وأفريقيا . وعندما اكتشفت أميركا
 طلقت تسمية العالم القديم على القارات الثلاث التي عرفناها ، وأطلقت تسمية العالم
 الجديد على أميركا بعد اكتشافها . ويشرح المعنى الجغرافي لكلمة « عالم » الاستخدام
 الشائع منذ القرن السادس عشر لكلمة (جغرافية الكون Cosmographie) للدلالة

على وصف الأرض تماماً كما تدل كلمة جغرافيا . كانت تمثل خريطة العالم « العالم القديم لغاية عام 1492 » ، وبعدها العالمين القديم والجديد معاً .

Tiers-monde العالم الثالث

عبارة إقترحها ألفرد سوفي Alfred Sauvy وجورج بالاندييه Georges Balandier سنة 1956 للدلالة على الدول المتخلفة الواقعة خارج الدول الخاضعة للنظام الرأسمالي أو للنظام الاشتراكي . عبارة استعملت كمرادف للدول المتخلفة أو في طور النمو . تسبب بعض الغموض بسبب اختلاف البنية واختلاف مستويات التنمية في الدول غير الصناعية .

Facteur de production عامل الانتاج

في الجغرافيا الاقتصادية - مال أو أدوات مستهلكة ضمن سياق الانتاج . تدخل فيها التجهيزات (أبنية ، آلات ، أدوات العمل) ، ومخزونات المواد الأولية والطاقة التي تشكل الممتلكات المادية للانتاج ، مع عمل المستخدمين الذي يسمح بتشغيل هذه العناصر المادية . وعبارة عامل الانتاج هي في الدرجة الأولى عبارة حسابية . سواء تعلق الأمر باستعمال الآلات الذي يعوّض عنه باهتلاك ، أو بالمواد الأولية والطاقة الواجب شراؤها أو بالرواتب الواجب دفعها للموظفين ، يُعبر عن استهلاك عوامل الانتاج في المؤسسة بتكاليف يشكّل مجموعها كلفة الانتاج* .

وعلى مقياس البلد بكليته ، تشكل مجموع التكاليف لجميع عوامل الانتاج الانتاج الوطني الصافي « على كلفة العوامل » أي الدخل الوطني ويمثل ما يجب إنفاقه لعوامل الانتاج هذه لتسديد الدخل الموازي للتزوّد بها .

Agent d'érosion عامل حتّ

في علم أشكال الأرض - أنظر : تحات .

Manouvrier عامل دون اختصاص

في الجغرافيا التاريخية - في المفهوم الاشتقاقي ، العبارة عامل دون اختصاص (أو عامل يدوي) تشير إلى المزارع الصغير المجرد من وسائل الزراعة ، ومرغم على العمل في الأرض بالمعول أو الرفش . في معظم مقاطعات فرنسا القديمة ، كانت التسمية تطلق على صغار الفلاحين الذين يعيشون من أراض صغيرة ، ويعملون فعلياً في الاستثمارات الكبرى وأحياناً في نشاطات حرفية . يجري الخلط غالباً بين العمال اليدويين والمياومين ، وكانوا يشكّلون قاعدة المجتمع الريفي الفرنسي حتى أواسط القرن التاسع عشر .

عامل كادح [مصطلح إسباني - أمريكي]

في الجغرافيا الزراعية - كلمة ذات أصل إسباني انتقلت إلى أميركا اللاتينية وهي تدل على العامل الزراعي الذي لا يملك حصاناً . عكسها كلمة « غوشو Gaucho » في (الأرجنتين) أو كلمة « هياسو Huaso » في (شيلي) التي تعني شخصاً يملك حصاناً . تدل الكلمة عموماً على العامل الزراعي الفقير ، أو على المواطن الفقير في العالم الريفي .

العامل المحدد

في الجغرافيا الحيوية - عنصر يؤثر بنقص أو زيادة على نشاط وتطور الكائنات الحية . نجد أن الجفاف هو عامل محدد في المناطق الحارة ؛ أما الحرارة فهي العامل المحدد في المناطق الباردة . . .

عامود ثلجي

في علم الجليد - صفائح من الثلج الجاف غير المشوه على سطح ثلج حُببي تتجه من الشرق إلى الغرب . وتنحني باتجاه الشمس وتنفصل عنها بممرات ذائبة حيث تبدو التربة ظاهرة في نهاية مسارها . تولد بأشكال أعمدة صغيرة غير منتظمة وتتطور لتتجاوز معدل قامة الانسان . هذه الاشكال المقطعة فعلياً مرتبطة بالثلج الحُببي والأنهر الجليدية في الجبال المدارية أو تحت المدارية الجافة .

عامودي الميل

في علم أشكال الأرض - أنظر : Cuesta .

عبارة سيارات

[مصطلح إنكليزي]

سفينة أعدت خصيصاً لشحن عربات النقل والسيارات .

عبور

في الجغرافيا الزراعية - أراضي العبور هي المجال لتربية الحيوانات الواسعة . وتتطلب حق العبور على المساحات الواسعة (أراضي القبائل ، المجمعات الزراعية أو حق الرعي الشائع في القطع الخاصة) . إن تحديد أراضي العبور يسبب أحياناً مشاكل في بعض المناطق حيث يتجاوز السكان الرعاة والسكان المزارعين ؛ وتندلع خلافات على ينابيع المياه أو بسبب الحسائر التي تسببها الحيوانات للزراعات .

في الجغرافيا التاريخية - إتفاق بين حاكمين أو قريتين يسمح من خلاله لأتباع أحدهما بالتراضي رعي مواشيه في المراعي الشائعة للأخر . هذا الحق ناجم عن الترابط

الشامل للأقاليم الذي يمنع تسييج الأراضي . كذلك إبتداء من عام 1761 حاولت عدة قرارات إلغاء الممرات أو طرق العبور وسمحت بتسييج الحقول وذلك في عدة مقاطعات بيارن ، شامباني ، لورين وبورغوني) .

Seuil عتبة ، حدّ

تعبير طبيعي الأصل استعمل في مجال العلوم الانسانية . العتبة أو الحد هو مكان انقطاع مقطع ، ظروف جريان ، إتصال ، منطقة ممر وعبور وانفصال في الوقت نفسه ، يتطلب تمييز نوعي : حدود طوبوغرافية بين أحواض : عتبة بورغون Bourgogne ، عتبة بواتو Poitou ، في فرنسا ، العتبة الفاصلة بين المحيطات الخ . . .

يطبق هذا الاصطلاح بدقة أكثر في بعض الحالات الخاصة ، في علم المياه وعلم الجليد .

- في علم المياه : قطاع قليل العمق في مجرى ماء ، مائل بالنسبة لمحوره وواقع بين قسمين أكثر عمقاً أو مجاري سيل mouilles . تتابع العتبات والحفر على طول مجاري الماء .

(- مساحة عتبة الجريان النهري : Surface seuil d'écoulement fluvial : المساحة الدنيا لحوض نهر من بعدها يظهر الجريان المركز بما يكفي ليحفر قناة المجرى الاساسي) .

في علم الجليد - عتبة جليدية . كتلة صخرية ناتجة عن منحدر مدبر contrepenne وتقع إما على منحرج سيرك وإما في واد جليدي (أنظر عارضة جليدية) وأما بين وادين جليديين (عتبة وصل Seuil de transfluence) وإما عند نهاية فيورد .

في الاقتصاد ، تدل العتبة على مراحل انتاج أو تسويق في مختلف ظروف السوق والدخل : عتبة إشباع وعتبة إنتاجية .

تستعمل هذه الكلمة أيضاً في علم السكان أو في جغرافية السكان . يظهر أن بعض الدرجات العددية في اعمار بلد أو خاصة في تجمع مدني تكون مصاحبة لتغيرات نوعية في تنظيم الحياة اليومية ، باستدعاء تجهيزات إضافية ، تجعل منها جميعاً حدوداً في التنمية والتطور . إن الحد الحرج بامتياز هو حد الاكتظاظ السكاني . بالنسبة لظرف اقتصادي وغذائي معين .

Transfluence عتبة جليديه

في علم الجليد- انتقال لسان جليدي أو لفرع مشتق من واد إلى واد آخر من خلال

مكان منخفض يفصل بينها (حمر ، عتبة . .) . إن كثرة العتبات الجليدية في الجبال شبه القطبية الرطبة تؤدي إلى مجلدات متشعبة ، شبكية أو متفرعة .

Sill عتبة موازية
[إصطلاح إنكليزي]

في علم البراكين - جسم دخيل بشكل غطاء تسلل بين طبقتين دون أن يعيق مسطحات التطبق . مرادف : العرق - الطبقة - filon-couche .

Tangue عُداب ، رمل المناقع

في مورفولوجية السواحل - رواسب ساحلية على شواطئ بحر المانش حيث يغلب وجود الرمال الناعمة والغرين أما المواد الغروانية وشبه الغروانية فهي غائبة نسبياً ، كذلك بالنسبة للمواد العضوية ، بعكس الوصول* . بالمقابل ، فإن نسبة الكلس أو الجير مرتفعة (بقايا القواقع) . لون هذه الترسبات رمادي فضي ، وهي ذات طبقات قابلة لامتناس المياه ، معدومة أو قليلة التميّعية .

Minéralogie عدانة (علم المعادن)
دراسة تركيب وبنية وخصائص المعادن .

Lentille عدسة
في علم الرواسب - طبقة من الحصى أو الرمل الكثيفة في مركزها والممتدة نحو الأطراف بشكل خيوط . تندس هذه العدسات في بعضها البعض مكونة طبقة صخرية عدسية الشكل تعرف أيضاً بإسم : الطبقة الصخرية المتشابكة ، تميّز التكوينات النهرية .

Lenticulaire (nuage) عدسية (غيمة)
في علم الأرصاد الجوية - أنظر : فونة (نصّ ورسم) .

Instabilité عدم استقرار
في علم الأرصاد الجوية - حالة طبقة الهواء الجوّي السفلي التي تتميز بانخفاض حراري قوي (أنظر : حرارة) وتتأثر بحركات عمودية هامة من الانتقال الحراري . يبقى الهواء الساخن عند القاعدة غير مستقر ، يظهر عدم الاستقرار واضحاً في الهواء الشديد الرطوبة أكثر مما عند الهواء الجاف . ويكون الاستقرار قوياً في الهواء المنخفض الانحدار وذو الرطوبة القليلة .

- Dysharmonie (ou disharmonie)** عدم التجانس
في علم الحركات الباطنية - تشنّ متباين من طبقة إلى أخرى نتيجة الانزلاقات على امتداد سطح التطبّق * الأرضي .
- Déséquilibre climatique** عدم التوازن المناخي
- Déséquilibre bioclimatique** عدم التوازن المناخي الحيوي
- Déséquilibre morphologique** عدم التوازن التشكلي
حالة حيث جزء من الوسط الطبيعي (طبقة الغلاف الصخري وغطائها الحيوي من الأتربة والنباتات) لا يعود منسجماً مع المناخ . وهي حالة أزمة متى تؤدّي إلى تقهقر في الوسط الحيوي .
أنظر : استقرار الكائنات الحية .
- Calcifuge** عدو الكلس
في الجغرافيا الحيوية - يطلق على الكائنات التي لا تنمو في ترات ذات نسب عالية من الكالسيوم (مثل نبات القلقاس) .
- Azoïque (terrain)** عديمة الحياة (تربة)
في علم طبقات الأرض - خالٍ من الحيوانات الأحفورية .
- Edeyen** عدين
[مصطلح عربي]
في علم أشكال الأرض - أنظر : كتيب dune .
- Vierge (forêt)** عذراء (غابة)
في الجغرافيا الحيوية - أنظر : غابة forêt .
- Accident** عرض
في الحركات الباطنية (تكتونية) - تشويه لدن أو مكسّر للقشرة الأرضية .
- Adventif (cône)** عرضي (مخروط)
في علم البراكين : مخروط* بركاني ثانوي يتشكّل على البناء الرئيسي .
- Ethnie** عرق
مجموعة بشرية تحمل في وحدتها علاقات أصيلة من القرابة ، تُترجم بمجتمع ذي ميزات جسدية وراثية (سلالة race) ، لكنها غنية بروابط ثقافية (لغة ، معتقدات

والفة) ، ولا تستبعد جانباً ملحوظاً من عمليات التهجين ، بشرط أن تدوم الخصائص الثقافية للمجموعة .
 يكون العرق غالباً في أساس تكوين شعب ، وقد ينضم عرق أو أكثر لتكوين شعب أو قومية ما .

Race عرق ، سلالة

تعني كلمة عرق ، في علم الإناسة فئة من الأفراد يتمتعون بصفات وراثية وجسدية مشتركة .

استعملت هذه الكلمة بكثرة للدلالة على مجموعات بشرية لها على الأرجح ، أصل مميز ، لكنها تعرضت لكثير من التحولات نتيجة تتابع وتلاصق التقلبات خلال تاريخها . تفادياً للإلتباس وللمزايدات الايديولوجية الناتجة عن أنصار النظريات العنصرية ، إقترح على تمييز (العرق) الذي يتضمن حكماً الصفات البيولوجية عن (السلالة) والتي هي تكتل تاريخي - ثقافي ناتج عن المتغيرات التي أصابت مجموعة عرقية متجانسة أساساً وذلك بسبب العناصر المتغايرة ، لكن هذا التكتل احتفظ بوحدة من التصرفات النفسية والاجتماعية ، بوحدة اللغة ، بوحدة التركيبة العائلية والطائفية وبوحدة المعتقد الخ

في الجغرافيا الحيوية - (عرق بيثوي) ، أنظر : نوع .

Filon عرق معدني

في علم وصف الصخور - جسم بشكل صفيحة ينجم عن امتلاء شقّ بالمواد المعدنية والفلزية والركازية ومواد اللابة والتجمعات الحرارية المائية أو غيرها .
 العرق الطبقة : أنظر عتبة موازية .

Latifundium (Pl. patifundia) عَزْبَة (مُلْك زراعي كبير)
 [في الإيطالية : latifundo]

في الجغرافيا الزراعية - يتحدد التكوين الزراعي للعزبة من خلال اتحاد الملكية الكبيرة والاستثمار الزراعي الرديء ؛ بحيث يتم العمل فيها بواسطة عمال مياومين فقراء أو يعملون بالاجرة . تميز العزبة عن الزراعة الواسعة حيث الملكية الكبيرة أعطت ولادة للاستثمار المنتج . أما في نظام ملكية العزبة بقي الاستثمار الزراعي المكثف مُحْتَفِياً ، لا سيما متى يسكن مالك العزبة غالباً في المدينة .

» سادت العزبة مدة طويلة في بلدان أوروبا المتوسطة (جنوب البرتغال ، جنوب

اسبانيا وايطاليا ومناطق السيطرة التركية) واستمرت بسبب غياب الاصلاح الزراعي المجدي .

ابتعدت بلدان شرق أوروبا عن نظام العزبة من خلال الثورات الاشتراكية . في علم الجغرافيا اليوم ، تطرح بلدان الشرق الأوسط وخاصة بلدان أميركا اللاتينية مشكلة العزبة . إن الشروط التاريخية والجغرافية للبنية الزراعية كانت منتشرة بأشكال متعددة : منذ البدء كانت الاقطاعية الزراعية والمشاركة والاستعمار الاسباني والبرتغالي ، والموقف السلسبي للمدن في الاسلام تجاه الارياف المجاورة ، والشروط الطبيعية السيئة التي سبقت انتشار الزراعة الواسعة ، الخ . . مهما كان الدافع لهذه الأسباب المتنوعة . أشرفت على البنية الزراعية اليوم الملكية العقارية وأصبحت تمارس ثلاثة أدوار في الاشراف :

- على الأرض (برفض إسناد الاستثمارات الحقيقية) ؛
- على العمل الزراعي (المجال الكبير هو مصدر العمل الوحيد) ؛
- على الدورة النقدية (من خلال القرض المالي الذي يرتبط بالعمالة) .

يفرّق عالم الجغرافيا بين عدة خصائص في هذه البنية العامة : العزبة في شيلي تضم مزرعة كبيرة ومستأجرين فقراء جداً . وفي البيرو تشبه الملكية الزراعية الكبرى قرية ريفية حقيقية تلتحق فعلاً بالتركيب الذي يسود العزبة . ونجد في إيران ان تطبيق العزبة سائداً على قرية أو حتى عدة قرى متجانسة مع إعادة توزيع قطع الأرض المستثمرة . والقرية عبارة عن مجموعة من العمال فقط وليس من المالكين . (أنظر : مشاع) . وقد تضم العزبة بعض الاقطاعيات الممنوحة المستحدثة أو الارتقاء إلى وضع المزارعة بالاجرة .

لذا نجد في بعض البلدان التي يسود فيها نظام العزبة ، مباشرة الانكماش نحو تضيق الملكية : حيث في البرازيل يقترب التضخم السكاني مع الاستثمارات الزراعية الصغيرة في « المزارع الكبرى (الفازندا) » .

إن التطور في معظم البنيات لا يزال بطيئاً جداً . وهذا ما يلاحظ خاصة قرب المدن من جراء التجهيز والري الحاصل . وإن أشكال العزبات المتحسنة من جراء الأجر الزراعي الدائم تظهر في بلدان أوروبا المتوسطة وشيلي وغيرها . أسرعت عملية الاصلاحات الزراعية في تفكيك العزبات . وعلى أنقاضها قامت القرى والمملكات الصغيرة (إيطاليا) وقرى تعاونية (المكسيك) ومزارع الدولة (كوبا) ، الخ . . .

Ségrégation

عزل ، تمييز

فصل عنصرين موجودين . يطبق الاصطلاح مبدئياً لقضايا موجودة في البيئة

الطبيعية . وبالتعميم ، يدل على سياسات فصل إرادي لعرقين متمايزين . يتضمن العزل مجموعة عادات وتقاليد كاستتاع الزواج المختلط ، منع المتحدرين من عرق من أن يترددوا إلى المؤسسات التجارية التابعة للعرق الآخر المتواجد معه ومن أن يستقلوا وسائط النقل نفسها . مثلاً وضع السود في الولايات المتحدة خاصة في الجنوب ، سياسة التمييز العنصري apartheid في جمهورية جنوب افريقيا . ويواجه التمييز بالدمج .

في علم الأتربة - عملية فرز وتراكم بعض المواد (الكلس ، والجص ، الاملاح ، القابلة للذوبان ، الحديد) في التربة ، عديمة الشكل أو متبلرة ، وذلك يعود لوجود مناطق تمييزية مناسبة لهذا النوع من الترسيب : أقنية جذرية ، بنية تراجع الأفاق الصلصالية (العزل العامودي ، الخ . . .) .

Délogement glaciaire

عزل جليدي

في علم الجليد - استخراج بواسطة الجليد المتحرك لكتلة صخرية قد يتعدّر على المياه الجارية لإزاحتها ، مثلاً سحبها من تجويف تحده تفسّحات متعامدة على منحدر ضعيف الميل . ويمكن تفسيره بقوة تلاحم الجليد عند حرارة منخفضة وضغط ضعيف ؛ ومن هنا كونها من ميزات الأنهار الجليدية الرقيقة أو الأنهار الجليدية القطبية الشالية .

Acheb

عشب

[مصطلح عربي]

في الجغرافيا الحيوية - نبات عشبي زائل ينمو بعد تساقط الامطار مشكلاً مرعى جيداً في الصحراء .

Herbacé

عشبي

في الجغرافيا الحيوية - يشمل النباتات غير الليفية ؛ مثل : التكوين العشبي سريع الانقصاص ، الطبقة العشبية .

Succulent

عُصاري

في الجغرافيا الحيوية - صفة لعدة نباتات في المناطق القاحلة أو في المحطات الجافة ، مظهرها لحمي يخزن الماء في أنسجته (الأوراق ، السيقان ، الجذور) مثلاً : الصباريات والمخلدات ، الخ . مرادف : نباتات كثيفة الورق Plantes grasses .

Période

عصر ، فترة

في علم أشكال الأرض وعلم الجيولوجيا - مدة من الزمن تتميز بثوابت حيوية أو مناخية . تقع الفترات داخل الأزمنة .

في علم التاريخ - تقوم وحدة العصر على دلائل حضارية أو على أشكال التنظيمات السياسية لقسم من المساحة الأرضية .
في الجغرافيا الحيوية في علم الزراعة - تتوافق مع مرحلة التطور البيولوجي داخل الدورة السنوية أو خلال عدة سنوات : الفترة الإنباتية .

Gothiglaciaire

عصر الجليد القوطي

في علم الجليد - أنظر : الجليدي المتأخر .

Époque glaciaire

عصر جليدي

في علم الجليد - جزء من الزمن الرابع يتوافق مع مجموعة عصر الباليوليتيك ؛ يمتاز بالمناخ البارد وشبه الرطب ، نشأت خلاله المُجلدات القارية والكتل الجبلية الثلجية الضخمة . قامت هذه في ظروف المرحلة الشيلية Chéleén وتوقفت في أوروبا في المرحلة المجدلانية Magdalénien (عهد الرين) ، بعد ذلك حصلت هجرة أو إختفاء للحيوانات والنباتات الباردة ، كان ذلك منذ 10,000 سنة تقريباً . إستمر العصر الجليدي أكثر من 500,000 سنة حسب قول بعض المؤلفين ، وتميز بذبذبات مناخية ملحوظة . قسّم كلٌّ من « بينك وبروكنر Penck et Bruckner » العصر الجليدي بعد ملاحظاتهم في جبال الألب إلى أربع مراحل تدعى : الغتشي Günz ، ميندل Mindel ، ريس Riss ، فورم Würm .

Eoglaciaire

العصر الجليدي

في علم الجليد - أنظر : فترة الجليد « فورم Wurm » .

Néoglaciaire

عصر جليدي حديث

في علم الجليد - عودة العملية الباردة الملحوظة في السلاسل ذات النموذج الألبى من خلال إعادة ظهور الألسنة الجليدية أو المجلدات الدائرية التي خلفت ركامات عديدة (في مرحلة جليد المرتفعات) ؛ وقد تكون موازية لمرحلة الجليد المتأخرة في الجبال الجليدية المزدوجة (8800 - 7800 ق . م) ، أو لتراجع المناخات الشمالية (2500 ق . م) التي ظهرت من التحاليل اللقاحية على سهول السفوح الجبلية .

Mindel (glaciation)

عصر مندل الجليدي

في علم الجليد - في الخريطة البيانية عند « بانك Penck وبروكنر Brückner » هو المرحلة الجليدية الثانية في عصر البليستوسين التي حصلت في الجبال الألبية .

Organique

عضوي

في علم وصف الصخور وفي علم الرواسب - وصف ترسب ناجم عن تراكم الكائنات المندثرة (أحجار محارية ، فحم) أو مكوّن من كائنات حيّة (الكلس المرجاني) .

Hétérotrophe

عضوي التغذية

في الجغرافيا الحيوية - أنظر : نظام بيئي .

Organique (matière)

عضوية (مادة)

في علم التربة - مجموعة المواد ذات المصدر العضوي التي تتشكل منها الأجزاء العضوية من التربة في الأفق A (أنظر : مقطع جانبي Profil) . تحتوي المادة العضوية على بقايا حيوانية ونباتية في مراحل مختلفة من تفكّكها . لخلايا وأنسجة الكائنات في التربة والمواد المتحددة في المجموعة الجرثومية داخل التربة . تقدم المادة العضوية في فترة معينة في الأفق A (أو في الأفق الأدنى A_{00} ، A_0 ، A_1) تزامنياً أو إنفصالياً نسبياً متغيرة وذلك حسب نوع التربة .

- مواد قليلة التأثير ومتشابهة (أوراق نباتية ، عروق وغيرها) ، هذه هي المادة العضوية النسيجية الطازجة الموجودة في الأفق A_{00} .
- أجسام بسيطة تنجم عن تمعدن المادة العضوية الطازجة .

- مجتمعات متلاصقة من اتحاد الميكروبات : كالدبال العضوي الذي يشكّل من 30% إلى 60% من مجمل المادة العضوية في الأفق A_1 . تميّز في المواد اللاصقة العضوية أو الدبال العضوي :

- الحوامض الذائبة منفصلة عن الطينات ومسؤولة عن جذب الكتل (أنظر : غسل التربة lessivage) من الحديد والألمنيوم (أنظر) ترميد Podzolisation) وهي تكثر في الدبال الخارجي* ؛

- الحوامض العضوية الداكنة هي أقلّ حموضة عن سابقتها ، متحركة ، قليلة الاتصال بالطينيات ، تكثر في الدبال الحبيبي* mull الحرجي وخاصة في تربة المودر* moder ، وهي قادرة أيضاً على جذب الحديد والصلصال ؛

- الحوامض العضوية الرمادية المسبّخة بالكالسيوم هي ثابتة ومرتبطة بالصلصال (مركب صلصالي - عضوي) وهي تميّز تربة الدبال الحبيبي الكلسية .

Foncier (marché foncier)

عقاري (سوق عقاري)

في الجغرافيا الزراعية والمدنية - كل ما يتعلق «بالاملاك» وينسب الى ملكية

الأرض. كما نجد في البنية الزراعية وطرق الاستثمار وغيرها من العناصر المرتبطة بالملكية الزراعية . رغم ذلك فإن السوق العقاري لا يرتبط فقط بالزراعة في الأرياف المتطورة (الولايات المتحدة وأوروبا ، الخ . .) ويجب الأخذ بالاعتبار الطلب على الأراضي التي تستخدم لمنافع أخرى : مثل الانتشار السكني المدني ، إقامة المنشآت الصناعية ، تطوير المساكن في الأرياف ، إقامة منتجعات سياحية وطرق مواصلات وغيرها . . .

«Bout-de-cigare»

« عقب لفافة »

في علم أشكال الأرض - جبل متفرع كعقب سيجار من أعلى إلى أسفل . أنظر :
ثن (تضريس ثثر) .



رسم 37 - عقب لفافة

عقد ، صك ، (زراعة مشروطة) Contrat (agriculture sous)

أدخلت المدينة نماذج جديدة من العلاقات بين الزراعة وزبائنها الرئيسيين (الصناعة الغذائية الكبرى ، ومجازن البيع وغيرها) . تتطلب هذه الوحدات الضخمة إنتاجاً كثيفاً ، منظمًا ، له نوعية محددة ، وأسعار ثابتة . إنتشر نوع من التعاون في الولايات المتحدة ودول أوروبا الغربية تحت شعار العقد . عندما تتدخل الشركة الصناعية أو التجارية مباشرة في الاستغلال الزراعي نتحدث عندها عن شبه التكامل . يفرض التكامل المراقبة الشاملة وهو نادر جداً حتى في الولايات المتحدة .

الأشكال الزراعية التي تحدث بعقود تنمو في المناطق المدنية والصناعية ، وتشتمل على المواد القابلة للتلف (خضار ، فواكه) ، والتي تخضع للتخصير الصناعي الحقيقي . لا تسير عملية العقود في أوروبا الغربية دون صعوبات ، وتحاول الزراعة التخلص من التكامل الصناعي باللجوء إلى الحركة التعاونية .

Vallon

عُقيق

في علم أشكال الأرض - واد صغير ، قصير وقليل العمق ، جوانبه قليلة الانحدار (وإلا فهو مسيل) . عدا عن النعوت الوصفية (واد صغير بشكل Y ، واد صغير بشكل أسطواني ، واد صغير قاعه مسطح) ؛ نستعمل نعوتاً تكوينية : واد صغير ناتج عن عمل الجليد واد صغير انزلاقي ، ولهما في معظم الأحيان مقطع عرض نصف أسطواني . واد صغير ناضج هو واد صغير إنتهت مرحلة حفره وابتدأت منحدراته لتلين

(مرحلة النضوج المبتدأ لـ بوليغ (H.Baulig) (H.Baulig) ، معجم . . . ،
(1956) .

Troubles

العكر

في علم المياه - مجموعة الجزئيات الدقيقة من حمولة نهر والتي تعطيه لونه خلال الفيضانات . مشكّلة عامة بالصلصال ، بالجرين والرمال الناعمة ، تنتقل عالقة في الماء بفضل الاضطراب* ، وترسب إما في حقل فيضي الرقة ، إما في بحيرة (بواسطة التصفية أو الترسيب) وإما عند المصب .

Cote

علامة ، إرتفاع

في علم الخرائط - عدد يدلّ على الارتفاع الايجابي أو السلبي لنقطة أو إنحناء بالنسبة إلى مستوى المرجع (الذي غالباً ما يكون الصفر البحري) .
في علم المساحة المائية - علو الصخر : « إرتفاع قمة صخرة بالنسبة إلى مستوى الغور » (مركز الخرائط الفرنسي C.F.C) .

في علم الخرائط التاريخية - رأينا كيف اعتاد رسامو الخرائط في القرن السادس عشر على التثبيت في الخرائط البحرية لجداول الأعماق ، أو أسبار البحر (أنظر : قياس الأعماق Bathymétrie) . وقد جاء عملهم متأخراً عن اهتمامهم بقياس الارتفاع ، في أواسط القرن الثامن عشر ، ضباط الهندسة وحدهم أتتهم الفكرة من النظرة الأولى لمعرفة التغيرات بين عمل وآخر ، وكشف العلامات التي تمهد لاقامة التصاميم الجانبية للأماكن المرتفعة . وكانت قياسات العلامات سلبية بالمقارنة مع التماس من النقطة الأكثر ارتفاعاً للموقع (0) . وأعطت هذه الطريقة ولادة لمجموعة تصاميم تمهيدية (1774 - 1789) . واهتم مكتشفو الجبال من جهتهم بنشر هوامش على خرائطهم (أشاروا إلى الارتفاعات بقامات فوق مستوى سطح البحر في عدة نقاط) (سوسير Saussure ، 1786) .

نشرت الأرقام بعد سنوات متأخرة على الخريطة (خريطة الجبل الأبيض لـ ج . ب . رامون J. B. Ramond ، 1797 - 1799) . وخريطة تجمّع المحافظات التي وضعت من سنة 1801 لغاية 1804 هي من أهم الخرائط التي تحوي نقاط مساحة جغرافية وعلامات إرتفاع . اتبعت هذه الطريقة الخريطة الفرنسية بمقياس 1/80,000 التي عرفت بخريطة الدولة العظمى والتي وضعت للتنفيذ عام 1817 . كل ورقة رسم تحوي ألف علامة للدلالة على الاختلافات في المستوى الذي يحسب بالامتار ، والتي تتناول السطح المتوسط للمحيط .

Fourrage علف ، كلاً
 في الجغرافيا الزراعية - كل نبات مستخدم لغذاء الماشية (علف أخضر أو جاف) . سنجد تحت عنوان « حقل Prairie » أهم أنواع العلف التقليدية ، في حقول دائمة ومؤقتة وإصطناعية . كما يجب الأخذ بالحسبان المراعي الواسعة ومصادر وجودها (كذلك شجرة العلف في بلدان البحر المتوسط) ، وكذلك المصادر العلفية الجديدة التي تتمثل بالحبوب (مثل الذرة والشعير والشوفان وغيرها) . تعتمد الحبوب اليوم في بعض البلدان الغنية كغذاء للماشية أكثر مما هي غذاء للبشر . أمام التنوع في غذاء الماشية ، حاولنا التوصل إلى وحدة غذائية مشتركة من الأعشاب تحسب على مقدار ما يعطيه من الطاقة كيلوغرام من الشعير .

Cryoplancton علق جليدي
 في الجغرافيا الحيوية - كانت سُفلى تعيش في الثلج أو في الجليد (خاصة المشطورات) .

Zoosociologie علم الاجتماع الحيواني
 في الجغرافيا الحيوية - دراسة التجمّعات الحيوانية بتطبيق طرق دراسة التجمّعات النباتية* .

Sociologie végétale علم الاجتماع النباتي
 أنظر : دراسة، التجمّعات النباتية .

Anthropologie علم الاجناس البشرية ، علم الانسان ، انتروبولوجيا
 استعملت في الفلسفة المسيحية للدلالة على بناء وتركيب المجتمع على أساس الاتحاد بين الجسد والروح . وأخذت هذه الكلمة تعريفها في علم الانسان بشكل عام أو « شريعة المعرفة عند الانسان التي تُعالج منهجياً » .

(Kant, Anthropologie du point de vue pragmatique, 1798)

بقي هذا العلم يهتم بالدراسة الطبيعية للانسان حتى نهاية القرن التاسع عشر « كنوع بشري من عالم الحيوان » (وهذا ما وضحهُ أ . لالاند في القاموس التقني والنقدي في الفلسفة) .

(A. Lalande, Vocabulaire technique et critique de la philosophie)

وضع على أساس دراسة الأشكال الانسانية وعلم الحياة في العصور الجيولوجية .

في القرن العشرين إبتداء من البلدان الانجلوسكسونية بدأت هذه الكلمة تحدد علم الثقافة عند الانسان في برهنة وتبيان النتائج لخصائص الشعوب وأصول السلالات (أنظر : علم السلالات) ، جاهدة في استعادة مختلف ملاحظاتها التجريبية من خلال الابحاث في الجغرافيا والتاريخ والقوانين والخصائص العامة المميّزة للانسان ككائن اجتماعي .

« تهدف الانثروبولوجيا الى معرفة شاملة للانسان واحتضانه تهدف في كل توسعه التاريخي والجغرافي إضافة إلى الاستنتاجات الواقعية التي تصلح كأساس صالح لكل المجتمعات البشرية » .

(ليفي - شتراوس ، علم الاجتماع ، علم النفس الاجتماعي والانثروبولوجيا الثقافية) .

(Cl. Levi-Strauss, sociologie, psychologie sociale et anthropologie culturelle).

إن استعمال هذه الكلمة دون تحديد يمكن أن يجنب مختلف نقاط البحث التي تشمل تصنيفات معينة . مثل الانثروبولوجيا الاجتماعية ، أو الثقافية أو التركيبية .

وتركّز الأنثروبولوجيا دوماً على الارتباط الانساني بالنسبة للوضعيات التأسيسية كالتي تحدد الجهاز الوظيفي (مالينوسكي Malinowsky) أو كشبكة رمزية (موس Mauss) .

Lithologie علم الأحجار
في علم وصف الصخور - دراسة الخصائص الفيزيائية - الكيميائية للصخور والشروط التي تكوّنت خلالها . ونطلق « علم الصخور Pétrologie » على هذه المواصفات ، رغم استعمال هذا المصطلح خطأ في المعنى الضيق الذي يتناول دراسة البترول .

Statistique علم الاحصاء
علم المشاهدة الكمي وطريقة رياضية لتحليل وتفسير هذه المشاهدات . يعود الفضل في علم الاحصاء الحديث إلى نمو وتطور حساب الاحتمالات .

« فهو مستعمل ليس فقط كطريقة جمع معلومات ، وعرض وتحليل مشاهدات بعض الأفراد أو بعض الأعمال العديدة المنتمية لمجموعة معينة محددة بشكل دقيق ، بهدف وضع خصائص عامة لهذه المجموعة ، وإهمال خصائص كل عمل أو كل فرد مأخوذ بشكل منفرد ، بل يهدف أيضاً إلى البحث من خلال زمر محدودة من

المشاهدات ، في الخصائص العامة للمجموعات التي تنتمي إليها هذه الزمر ، والنتائج الصحيحة يمكن أن يصيبها بعض الخطأ بنسبة معينة من الاحتمالية (استقراء إحصائي) .

(E. Morice, «Dictionnaire de statistique», Paris, Dunod, 1968, p. VIII).

إن الاستعانة بالاحصاءات وبطرق علم الإحصاء ، هي عمل أساسي في علم السكان والعلوم الاقتصادية ، يأخذ مكانة مهمة في « الجغرافيا الكمية » .
من الضروري الإشارة إلى أنه ليس بالامكان نسب كل عمل جغرافي إلى معطيات ممكنة القياس ، مما يجعل من الغش غالباً استبدال الصور « المحددة كمياً » مكان الوصف الأقل دقة ظاهرياً والأكثر صدقاً في النهاية للحقائق الجغرافية . إلا أن الأداة الإحصائية هي ضرورية بين التحليل والمراقبة الجغرافية وبعض أشكال التمثيل الخرائطي لا سيما بتطبيق طريقة النسب (خوارج القسمة) .

Météorologie

علم الأرصاد الجوية

دراسة الفضاء والظواهر الجوية . وتتناول أهم الأرصاد الجوية حالة وديناميكية الهواء : ضغط ورياح وطبقات الهواء والحرارة والمتغيرات . وتتناول الظواهر الجوية المائية المياه والجو : من بخار وغيوم وتراكبات أخرى ومتساقطات . يقوم بهذه الدراسة علماء الأرصاد الجوية .

Dendrologie

علم الأشجار

في الجغرافيا الحيوية - قسم من علم النبات يهتم بدراسة الأشجار .

Paléomorphologie

علم الأشكال القديمة

أنظر : نموذج مجسم .

Généalogie

علم الأنساب

في علم السكان - مجموعة التقنيات المستعملة في تثبيت وتصنيف شبكة القرابة . وعموماً نتيجة هذا العمل .

تميز بين علم الانساب المتحدرة التي تمثل مجموعة عائلية تنتسب إلى أسلاف موحدين ، وعلم الأنساب التصاعدية التي ترجع الاسلاف إلى شخص ما (عموماً مؤسس النسب) .

تستخدم تقنيات علم الانساب بشكل واسع في دراسة الديموغرافيا التاريخية .

Epidemiologie

علم الأوبئة

تحليل وصفي وكمي :

- 1 - لظروف ظهور هذه الأمراض والعواقب على شعب ما ؛
- 2 - لعوامل الانتشار الكوفي والزمني لهذه الأمراض وعدواها ؛
- 3 - لقوتها ومدى احتمالها في كل بيئة جغرافية واجتماعية .

عموماً : استعمال هذه المعرفة في حماية ومكافحة هذه الأمراض بالرجوع إلى الخبرات الحيوية والظواهر الفيزيائية والكيميائية من خلال نماذج طبيعية أو مجرّبة بالاختبار .

Océanologie

علم البحار والمحيطات

دراسة ووصف العوامل البيولوجية التي تتركز في المحيطات بالمقابل إلى جغرافية المحيطات . وتعريف علم البحار والمحيطات . حديث : « هو مجموعة العلوم الطبيعية للأوساط المحيطية (حيوية وجيولوجية) والمعرفة الفيزيائية والكيميائية الضرورية لدراسة الظواهر الحيوية والجيولوجية » (ج . م بيريز J.M. Pérès ، « الحياة في المحيط » ، باريس ، Le Seuil ، 1966) . ويستخدم علماء البحار السفن هاتين السلسلتين من الأبحاث .

Limnologie

علم البحيرات

علم البحيرات وبشكل عام المياه الراكدة القارية ، يعالج مظاهرها المائية والكيميائية والحيوية والجيومورفولوجية .

Vulcanologie

علم البراكين

دراسة البراكين والظواهر المرتبطة بنشاطها . من الأفضل الاستعمال حالياً كلمة

Volcanologie

Écologie

علم البيئة (دراسة البيئة الطبيعية وعلاقتها بالانسان)

في الجغرافيا الحيوية - علم الاسكان .

دراسة الوسط البيئي - دراسة الشروط في البيئة « تنزع دراسة الوسط البيئي الى استخلاص كمية الطاقة والمواد الأولية التي يجلبها الوسط الخارجي في كل لحظة أو خلال فترة معينة واحتكاكها بالكائن الحي ووضعها بتصرفه » (ج . ليميه G.Lemée) .
علم العادات - دراسة السلوك عند الكائنات الحية المنعزلة أو الموجودة ضمن مجموعات ، بالنسبة إلى شروط البيئة .

علم البيئة الفردية - دراسة العلاقات الداخلية بين الكائن الحي (مأخوذاً بمفرده) ومسكنه .

علم البيئة الجماعية - دراسة العلاقات الداخلية بين مجموعات من الكائنات الحية (مجتمعات حيوية *) ومسكنها .

سلالات بيئية - أنظر : نوع *Espèce* .

في الجغرافيا البشرية : - أخذت الكلمة معنى جديداً في بداية السبعينات . ارتبطت بأصحاب الاختصاص في العلوم الطبيعية والجغرافيا الحيوية ، تبحث دراسة البيئة الحديثة في فهم وتنظيم وتنوع العلاقات بين الطبيعة والسكان والمجتمع الصناعي . في هذا الاتجاه ، لم تكن دراسة البيئة علماً صحيحاً ، لكن نوعاً من التفكير حول تنظيم الاقليم ، سواء في بيئة مدنية أو طبيعية . ليست محافظة على المعنى نفسه في كل أشكاله ، لكنها تضم تيارات من الأفكار والنشاطات قاسمها المشترك النهوض بمجتمع الكمية إلى مجتمع النوعية .

جرت العادة ، من الآن فصاعداً في البلدان الصناعية كما في بلدان العالم الثالث على تحديد نمط جديد للتنمية والتنظيم باستعمال كلمة « التطور البيئي » ، وهي نظرة إلى الاقتصاد والتطور أكثر التفاتاً لحاجات الناس من الحاجات إلى الأنظمة الاقتصادية
أنظر : بيئة + وسط .

Autoécologie

علم البيئة الفردية

في الجغرافيا الحيوية - أنظر : علم البيئة .
ونقول أيضاً عن بيئة محلية *autécologie* .

Pédologie

علم التربة

دراسة التربة وعلاقتها بمحيطها من خلال تكوينها وارتباطاتها العملية . نستطيع أن نحدّد بطريقة منتظمة مختلف المجالات في علم التربة :

- مورفولوجية التربة : وهي ملاحظة المقاطع الجانبية في المجموعات التي تتميز بالأفق والعمق وغيرها . يصب وصف المقاطع مباشرة في تصنيف التربة التي يعبر عنها من جراء توزيعات التربة التي غالباً ما يكون تشكيلها وراثي التكوين .

- طبيعة التربة : دراسة الخصائص المتعلقة في بنية التربة أو المسار الديناميكي المائي وغيرها .

- كيميائية التربة : دراسة التكوين والخصائص الكيميائية أو الأيونات الكهربائية

للتربة مع دراسة المركب الماص الخاص لها ، وغناها بالعناصر المخصبة وغيرها . وتتناول الكيمياء الحيوية للتربة دراسة المادة العضوية بشكل أساسي ونشاطها .

- عدانة التربة : دراسة المواد الصلصالية والمعادن الثقيلة وغيرها .

- علم ميكروبات التربة ، علم مناخ التربة ، الخ يرتبط تدريس علم التربة بعلوم الأرض والحياة معاً (الزمن الرابع ، الجغرافيا الحيوية ، . . .) ، ويهتم بشكل بديهي في المرتبة الأولى بعلم الزراعة والتنظيم الزراعي (خرائط التربات الزراعية) ، الغابات ، الخ .

Cryopédologie علم التربة الجليدي
في علم أشكال الأرض - دراسة التربات وتكويناتها السطحية المجلدة بطريقة وقتية أو دائمة . أنظر : تربة جمدية .

Phytopédologie علم التربة النباتي
في علم التربة - عبارة قليلة الاستعمال تعني دراسة التربة التي تقود إلى معرفة التجمعات النباتية والتي تعكس خصائص التربة .

Morphologie علم التشكل
في علم أشكال الأرض - أنظر : علم شكل الأرض .

Dendrochronologie علم التقويم الشجري
في الجغرافيا الحيوية - دراسة نمو الأشجار والاحتمالات المناخية المرافقة .

Frontologie علم الجبهات الهوائية
في علم الأرصاد الجوية - دراسة الاشعاعات .

Glaciologie علم الجليد
دراسة جميع الأشكال التي يتخذها الجليد في الطبيعة ، وحالاتها الظاهرة وتأثير الجليد على التربات أو على التضاريس .

Cryologie علم الجليد ، علم القرّ
في علم الجليد - مصطلح مطروح ليحل مكان تعبير علم الجليد glaciologie .

Aérologie علم الجو
دراسة الهواء وخصائصه الفيزيائية وهو خلاصة العلاقة بين الدراسة المخبرية وعلم الارصاد الجوية أي علم الطبيعة ، أحياناً تطلق التسمية على دراسة الفضاء الحر*

l'atmosphère تقابلها تسمية دراسة الأرصاد الجوية التي تعالج بالتحديد الفضاء الجغرافي * **l'atmosphère géographique** .
 أما التسمية الانكليزية aerology فتتبع كلياً دراسة الارصاد الجوية أي
 . **Météorologie**

Cartographie علم الخرائط ، رسم الخرائط
 « مجموعة الدراسات والتجارب العلمية والفنية والتقنية الناجمة عن نتائج الملاحظات المباشرة ، أو الاستفادة من وثائق في صدد إعداد الخرائط والتصاميم والطرق التعبيرية الأخرى وأيضاً في كيفية استعمالها » .

Sémiologie Graphique علم دلالات الرسوم البيانية
 في علم الخرائط - دراسة الاصطلاحات البيانية ، خصائصها وعلاقتها مع عناصر المعلومات التي تعبر عنها بـ (مركز الخرائط الفرنسي C.F.C) .
 - S.Bertin, «Sémiologie graphique. Les diagrammes, Les réseaux. Les cartes», Paris, 1967.

Ethnologie علم السلالات البشرية (اتنولوجيا)
 يجب أن نميز هذا التعبير عن تعبير « دراسة تاريخ الأجناس البشرية Ethnographie » الذي يتطابق معه غالباً . إن العراقة أو دراسة تاريخ الأجناس البشرية ، هي دراسة وصفية للشعوب ولطرق عيشهم ؛ تنفذ بالعمل على الأرض وتنشر نتائجها بشكل دراسة وافية أما علم السلالات البشرية فهي دراسة تفصيلية عن المواد التي أصبحت مهياة . تتناول كل واحدة من هاتين الدراستين بشكل أساسي الثقافات القديمة أو الأولية . وقد توصل علماء السلالات البشرية إلى تطبيق الطرق الضاغطة في هذا المجال على المجتمعات الحديثة . علم السلالات ليس تخصصاً محدداً بشيء مميّز كالمجتمعات الأولية مثلاً ، إنه وسيلة للتفكير ، تفرض عندما يكون الشيء مغايراً ، ويتطلب أن نغيّر أنفسنا نحن . هل سنصبح علماء سلالات في مجتمعنا الخاص إذا أخذنا طريقنا نحو هذا المجتمع .

Géomorphologie علم شكل الأرض (جيومورفولوجيا)
 دراسة علمية لاشكال سطح الأرض وتطوراته . وقد استعمل الجغرافيون غالباً كلمة « مورفولوجيا morphologie » وأطلق على اسم المختص في هذا العلم morphologue أي العالم بأشكال الأرض . ويميز عادة بين الجيومورفولوجيا التكوينية التي تهتم بدراسة التضاريس ، والجيولوجيا المناخية التي تهتم بالمجسّات وإن

قياس التشكلات يعرف باسم «morphométrie» ومصطلح دراسة الاشكال قليل الاستعمال .

وتدل كلمة مورفولوجيا عن حالة أشكال الأراضي بالمقابل لديناميكياتها أو تكوينها الشكلي . وإن دراسة تكوين اشكال الأرض يعرف باسم géomorphogénétique، ولكننا نستعمل غالباً تعبير الجيومورفولوجيا الديناميكية (الذي وضعه تريكارث J. Tricart) .

في الجغرافيا التاريخية - شاع استعمال كلمة مورفولوجيا حديثاً من قبل الجغرافيين . طبقت في البداية على الكائنات الحية عام 1807 ، وعلى النباتات عام 1841 ، وفي بنية الكلمات عام 1868 ، وقد أدخلت في دراسة أشكال سطح الأرض على يد أ . بينك A. Penck عام 1894 . مع المقطع «جيو géo» شاع استعمالها في الولايات المتحدة حيث ظهرت مع « لوبيك Lobeck » عام 1939 ، تحت عنوان Géomorphology ، وقد نشر بحث يتناول هذا الفرع منذ عام 1938 في « صحيفة الجيومورفولوجيا Journal of Geomorphology » (أ . دي . مارجيري ، A. de Margerie ، « Critique et géologie » ، باريس 1943 ، الجزء الأول ، ص : 259 ، 260 ، 272) .

علم طبقات الأرض Stratigraphie
 فرع من الجيولوجيا التاريخية يدرس العلاقات الموجودة بين مختلف الطبقات الرسوبية : زمنية لوضع توقيت بالنسبة للاحداث الجيولوجية الأخرى ، مكانية لاعادة رسم حدود القارات (جغرافيا قديمة) .

علم الطلع Palynologie
 في الجغرافيا الحيوية - دراسة اللقاح والطلع التي تُجرى بشكل أساسي بغاية إعادة تكوين الأغذية النباتية والمناخات القديمة التي توالى على منطقة معينة . مثلاً : تسمح الرسوم التخطيطية* الطلعية في المخثات بتسجيل الذبذبات منذ العهد ما بعد الجليدي .

علم العادات Éthologie
 في علم الاجتماع - فرع من علم الاجتماع يهتم بدراسة العادات ، وطرق وشروط وسائل العيش بشكل عام .
 في الجغرافيا الحيوية - أنظر : علم البيئة écologie .

Foresterie

علم الغابات

في الجغرافيا الحيوية - أنظر : غابة .

Taxonomie - Taxinomie

علم قوانين التصنيف

في الجغرافيا الحيوية - علم يصف ويصنف الكائنات الحية (أنظر : جغرافيا حيوية تقسم الكائنات الحية إلى وحدات صنفية أو أصناف والتي أكثرها استعمالاً في الجغرافيا الحيوية هو النوع* . الاصناف الرئيسية : جزء ، فصيلة ، رتبة ، عائلة ، قبيلة ، نوع ، جنس ، جنيس ضرب (مثلاً : فصيلة الكأسيات ، عائلة الفراشيات ، جنس Genista نوع : G.occidentalis ، ضرب : G.villosa) .

Potamologie

علم مجاري الأنهار

علم الأنهار ومجري المياه ؛ يشمل هذا العلم فرعين كبيرين : علم المياه* النهرية الذي يتناول دراسة القوانين التي تنظم مناسيب الأنهار ، والحركية النهرية (أو الهيدروليكية) الهادفة لدراسة التيارات النهرية وخصائصها وقوتها وتأثيراتها على المجاري النهرية .

Synécologie

علم المجتمع الحيوي ، علم البيئة الجماعية

في الجغرافية الحيوية - أنظر : علم البيئة .

Biocénologie

علم المعتشرات

في الجغرافيا الحيوية - دراسة المجتمعات الطبيعية .

Phénologie

علم المناخ الإحيائي

في الجغرافيا الحيوية - دراسة الإيقاع الفصلي في الشكل الظاهري ونشاط أعضاء النبات والمتعضيات النباتية (الأزهار ، النضج ، وغيرهما) .

Hydrologie

علم المياه

علم يدرس الطبيعة وخصائصها الفيزيائية والكيميائية وحركات المياه البحرية (علم مياه البحار والمحيطات*) والمياه القارية (علم مياه القارات) . يهدف هذا العلم بشكل رئيسي إلى دراسة « دورة المياه »* أي انتقال المياه من المحيطات إلى القارات عبر التبخر والهواطل وعودتها إلى المحيطات والبحار من خلال المجاري النهرية . هكذا تميز بين علم مياه المستنقعات وعلم البحيرات والجغرافيا المائية وعلم مياه الأنهار ويعتبر العلم الأخير فرعاً من علم وصف الأنهار .

Péetrographie

علم وصف الصخور

في علم الجيولوجيا - دراسة الصخور وما تحتويه في تركيبها المعدني والكيميائي وخصائصها الطبيعية وتكوينها وأيضاً قوانين توزيعها وتشكيلها .

Zonéographie

علم وصف مناطق التحوّل

في علم الجيولوجيا - علم هدفه تحديد مناطق التحوّل المتساوي . أنظر : تحوّل ، تكتونية .

Hydrogéologie

علم الينابيع

علم المياه الجوفية* . وهو فرع من علم الجيولوجيا وعلم المياه القارية يدرس مصدر وتكوين وخصائص وطرق التنقيب والتوزيع وحجم حركات المياه في الطبقات الجوفية . .

Age (du relief)

عمر (التضاريس)

في علم أشكال الأرض - أنظر : دورة Cycle .

Age (de la population)

عمر (السكان)

يحسب عمر الفرد بالفترة الزمنية السائدة منذ ولادته معبراً عنها بسنوات كاملة . يقاس هذا العمر الوسطي بالتساوي مع أعمار الافراد التي يتشكل منهم المجتمع السكاني علاوة على نصف سنة إضافية . في الواقع إن الاعمار المصرّح عنها ناتجة عن يوم الميلاد ، بينما الاعمار الحقيقية لسكان في حالة اكتظاظ فتكون موزعة تقريباً بالتساوي بين ميلاد وآخر . مثال في مجموعة أعمار الفرنسيين الذين في عمر 23 سنة ، منهم أعمار 23 سنة بالضبط ، بعضهم 23 سنة وشهر واحد ، وآخرون أعمارهم تبلغ 23 سنة وشهرين و26 يوماً ، الخ . . . والأفضل أن العمر الوسطي لهذه الجماعة هو 23 سنة و6 أشهر .

بعد إعداد مجموعة إحصاءات سكانية لفئات الاعمار ، يتعيّن إذن اعتماد نموذج

أسلوب التصنيف للفئات : 0 - 4 ، 5 - 9 ، 10 - 14 ، 15 - 20 . . . الخ

في علم السكان التاريخي - إن الاعمار المصرّح عنها في معظم المجتمعات لا

تتطابق غالباً مع الحقيقة . نلاحظ في القرن الماضي في البلدان التي حرمت من الحالة المدنية⁽¹⁾ اتجاهها إلى المبالغة في تكبير الاعمار (مئات الاخطاء وردت في الجمهوريات

(1) الحالة المدنية : التي تتعلق بشؤون الولادات والوفيات والزواج والطلاق وغيرها . . .

الاسلامية السوفياتية) وكذلك في البلدان النامية حيث كان الاتجاه نحو الأرقام المزدوجة وخاصة الأرقام المدوّرة . في فرنسا ، منذ مطلع القرن كان يطلب من المطلوبين للاحصاء تاريخ ولاداتهم قبل أعمارهم مباشرة مما يساعد على بناء أهرام أعمار أكثر دقة . أنظر : هرم الاعمار .

Age de la marée عمر المدّ والجزر

في جغرافية المحيطات - التأخير الحاصل بين تاريخ الالتقاء الفلكي المكوّن للمد والجزر في المياه الناشطة وتاريخ المد والجزر الأقوى الذي يطابقه .

Cryolithozone عمق جليدي

في علم أشكال الأرض - عمق متجمد تحت الأرض . أنظر : تربة جمدية .

Travail عمل

في الجغرافيا البشرية - أنظر : نشاطات ، سكان عاملون .

Travail d'un cours d'eau عمل مجرى ماء

في علم المياه - عملية جيومورفولوجية لنهر على مجراه خلال جريان المياه . لا يفرغ النهر فقط المياه المقدمة اليه بالسيح* أو بالطبقات* بل ينقل أيضاً المواد التي تشكل حمولته* ويعبّد مجراه بالحفر ، يتآكل جنباته أو بالترسب ، ترك الرواسب عندما تتخطى حمولته إمكانيته على النقل يكون هذا العمل بالطبع في حالته القصوى بعد الفيضانات* .

Monnaie عملة ، نقد

أنظر : رأسمال ، استثمار ، منطقة نقدية .

أداة وساطة للتبادل الداخلي كلياً بين العرض والطلب ، وتعتبر العملة القاعدة لتشغيل كل النشاطات الاقتصادية حيث تفصل بين المنتج والمستهلك وتتحكّم بكل عمليات التبادل الأخرى عن طريق مبادلة انتاج بإنتاج آخر . وتسمح بتحديد الأجر لكل عوامل الانتاج وتحكم مشتريات المستهلكين . تتراكم بشكل إدخارات على قاعدة تكوين الرأسمال فيها بعد ، وميكانيكية الاستثمار .

يأخذ النقد أشكالاً متنوعة للغاية ، والشرط الوحيد أن يكون الشكل الذي يتخذه مقبولاً من الجميع كوسيلة دفع : وقد مرّ النقد من الأصداف إلى المعادن الثمينة ثم إلى الأوراق النقدية . تزايد دور المصارف في الاقتصاديات الحديثة وانتشرت المصارف بأساليب خاصة في الدورة النقدية من مصرف إلى آخر بواسطة شيكات مسحوبة أو

موضوعة في حسابات البائعين والمشتريين : وأطلق في هذه الحالة تسمية « النقد المكتوب » .

يضع كل اقتصاد وطني نقده الخاص وفق قيمته من التبادل الداخلي ويتحدّد أكثر حسب القدرة الشرائية التي يمثله هذا النقد في السوق الوطني أو ما يقابله من معدن ثمين (أنظر : تضخّم إنكماش) . وإن إلغاء التغطية الذهبية يتطلب إجراءات كبرى في مسار التبادل العالمي حيث الأنظمة النقدية المختلفة لا تستطيع أن تفعل شيئاً سوى المقارنة بين القيم المتتالية لهذه العملات . وهذه مسألة « التكافؤ النقدي » . يجب أن يتحدّد كل نقد وطني بالمقارنة أو بالنسبة لقيمة الذهب أو بالنسبة لأي عملة أخرى تعرف بنقد الاحتياط امثل (الدولار واليرة الاسترلينية) . أنظر : منطقة نقدية .

Trombe عمود الماء الاعصاري
في علم الارصاد الجوية - أنظر : ريح .

Bathyal عميق
في جغرافية البحار والمحيطات - ما يتعلق بالاعماق المحيطية التي تتراوح بين 200 و2000 متر ، (في وسط شبيه بالحدرد القاري) .
أنظر : طبقة (علم البحار والمحيطات ، والجغرافيا الحيوية) .

Neck عنق
[مصطلح إنكليزي]
في علم البراكين - مدخنة بركانية قديمة مليئة بالمواد الصلبة ، برزت من خلال تحات الأشكال المنحصرة .

Bouée عوامة ، طوافة
جسم عائم يساعد على الحمل : عوامة الانقاذ ، عوامة الصيد ، أو الإشارة :
صوّة .
تدل عوامة المرساة على المكان الذي ترسوفيه مرساة القارب . الصندوق كناية عن عوامة كبيرة تحتوي على سلسلة مربوطة بجسم ثابت يساعد على التبلل .

Proclimax عودة الأوج
في الجغرافيا الحيوية - أنظر : أوج .

Scrub

عيس ، علق

[مصطلح إنكليزي]

في الجغرافيا الحيوية - غطاء نباتي دغلي شائك ومغلق ، دائم الاخضرار في المناطق المدارية وشبه الجافة . تحتوي غابات المالبي - سكراب Mallée-Scrub في أستراليا على أوكاليبتوس Eucaliptus قزمة . والمولغا - سكراب Mulga-Scrub على أكاسيا Acacia شوكية ؛ إن Porcupine grass-Scrub هو عيس Spinifex أو حشائش الـ Porc-Epic (Triodia hirsuta, Triodia irritans) .

Fontaine

عين ، ينبوع

في علم المياه - أنظر : ينبع غزير .



Gabbro

غابرو

في علم وصف الصخور - صخور جوفية تحجرت في باطن الأرض وتعتبر صخوراً قاعدية وهي ذات لون قاتم ، تشكل كتلاً مستقلة أو تحدّد الكتل الغرانيتية . ويطلق على الغابرو أحياناً اسم « النوريت Norite » .

Bois

غابة ، حرج

في الجغرافيا الحيوية - مجموعة أشجار على مساحة ضئيلة ؛ الغابة الصغيرة تسمى الغيضة .

Forêt

غابة

في الجغرافيا الحيوية - مساحة ممتدة (من عدة كيلومترات مربعة إلى عدة آلاف منها) مُغطاة بالأشجار المترابطة وهي عموماً مغلقة . تعرف الغابة التي لم يتدخل فيها الانسان بالغابة العذراء (تعبير قديم) أو الغابة الأولية . أما الغابة التي غزت مساحة جرداء أو محروقة فيطلق عليها الغابة الثانوية (أنظر : إعشاب ، زراعة بعد الحريق) . وفقاً لطبيعة الأشجار ومرحلة تشكيلها الحيوي ، تميّز الغابات الدائمة الخضرة (مثل المخروطية وغابات الغار والغابات الصلبة) ، وهناك الغابات النسغية أو الصيفية ، والغابات المختلطة التي تحتوي على أشجار ذات وريقات صمغية ، والأشجار دائمة الخضرة الغارية والصنوبرية بنسبها المختلفة (مثل : غابات الأبلش والصين) .

حسب كثافة وجود الأشجار تميّز : الغابة الكثيفة حيث أوراقها متصلة وتنت تحت الأعشاب المظلمة التي لا تبصر النور وهي تتكيف مع الظل . أما الغابة المكشوفة فهي ذات الأشجار المنتشرة على مساحات متداخلة بتكويناتها المتجاورة (أشجار تحت الألب ، التوندرا ، السافانا وغيرها) وتنفصل غابة الجنائن من خلال مجموعاتها المتلاصقة على المساحات العشبية (حقول ، حشائش السفانا ، الأرض الخضراء = مرجة =) .

أما غابات الأخشاب فهي غابة غيضية مركزة .

وتصنف نماذج الغابات الكبرى بالنسبة إلى المناخات : - غابة شمالية (بوريال) أو التايغا Taïga في البيئات المعتدلة الباردة ، والغابات المعتدلة النسغية على السواحل الغربية ، وغابات البحر المتوسط الدائمة الخضرة ، والغابات المختلطة على المشارف الشرقية (غابات الابلان ، وغابات الصين) ، والغابات المدارية : أنظر : مدارية tropicale (غابة) .

إن صيانة وحفظ الغابات من وجهة استثماراتها يعودان إلى علم زراعة الاحراج (التاجيم) . حسب وضع وتحليل الغابات نستخلص عدة نماذج مختلفة منها :
- ذغلية hallier : غابة منخفضة ، متداخلة الاغصان يصعب إختراقها ؛
- كثيفة fourrée : أشجار فتية بارتفاع يتراوح بين المتر والمترين ، تتشابك مع الشجيرات الصغيرة والاشواك وغيرها ؛
- فتية gaulis : غابة من الأشجار يتراوح قطر الساق فيها من 3 إلى 10 سنتيمترات وبارتفاع من 3 إلى 5 أمتار ؛

- أجمة perchis : غابة منخفضة (قطر أشجارها من 10 إلى 20 سنتيمتراً وارتفاع من 5 إلى 15 متراً) . أما الأجمة المرتفعة (فقطرها يزيد على 20 سنتيمتراً ويصل ارتفاعها إلى 30 متراً) ؛

- غابة ضخمة futaie : غابة متطورة تتألف من أشجار ذات جذوع ؛ وتنجم أشجارها عن غرسات أو بذور من الحبوب .

- غابة جنائن futaie jardinée : مزيج من الأشجار من كل الأعمار ومن كل القامات ، مغروسة إلى جانب بعضها البعض حتى تصل إلى حالة النضج .

- غابة مليئة futaie pleine : عامرة بالأشجار المتشابهة ولها نفس الأعمار ونفس الأبعاد ؛

- غابة عالية haute futaie : غابة وصلت إلى حدها الأقصى في النمو .

- غابة نسغية taillis : مقطعة إلى أشجار متقاربة ذات سيقان ضعيفة كالعيذان .

- غابة نسغية بسيطة taillis simple : غابة عامرة على وتيرة واحدة تتكون من

أشجار بنفس الأعمار ونفس الطول .

- غابة نسغية ذات أشجار ضخمة taillis sous-futaie : عامرة بالغابات ذات

طبقتين : طبقة منخفضة مؤلفة من غابة نسغية ؛ وطبقة عليا مكونة من أشجار ضخمة ذات أبعاد وأعمار مختلفة .

أنظر أيضاً : طبقة نمو النبات ، طبقة .

Yeusaie

غابة بلوط أخضر

في الجغرافيا الحيوية - غابة من البلوط الأخضر Quercus Ilex .

Chênaie

غابة بلوط أو سنديان

في الجغرافيا الحيوية - غابة مكوّنة من أشجار السنديان وهناك ثلاثة أنواع : سنديان إبري ، وسنديان أخضر فليبي وهو متوسطي ، وسنديان خليط من الشكلين .

Blache

غابة البلاش

في الجغرافيا الحيوية - غابة من السنديان متعرّجة قليلاً واقعة على تربة فقيرة في جنوب شرق فرنسا ، تخضع لتغيّرات مناخية تتراوح بين المناخ شبه القاري ومناخ البحر المتوسط (دوفينة - البروفنس العليا) .

Bocage

غابة صغيرة ، حُريج

مشهد زراعي في أوروبا الغربية يبدو جلياً في إسبانيا الأطلسية وبلاد الباسك والكتلة المركزية والجزر البريطانية .

تتميّز الغابة الصغيرة بنمو الأسوار والسيّاج من الأغصان الشائكة التي تعطي إنطباعاً عن البلد الغابي المليء بالأشجار (في الإنكليزية استعملت كلمة Woodland) وتحدّد في غرب فرنسا هذه الكلمة مناطق حقيقية : الحريج النورماندي ، الحريج القاندي ، الخ . . .

وفي الحريجات النموذجية ، هناك سيّات أخرى ترافق وجود الأسوار : قطع الأرض هي ذات شكل غير منتظم ، وبدلاً من القرى الحقيقية نجد السكن مشتتاً ضياعاً صغيرة ومزارع معزولة .

لقد دار نقاش طويل حول تفسير الحريج فهو مشهد قديم يبدو تفسيره غامضاً إذا لم نأخذ بالحسبان سوى البنّيات الزراعية الحديثة والاقتصاد الحالي .

1- يجهل التركيب الزراعي القديم للحريج الجماعة القروية والحقوق المشتركة ولا يتقيّد بهما . . . يؤكد السور حق الملكية الفردية وحق الاستغلال الفردي لكل قطعة محاطة بحدود قانونية . وتطورت الغابة الصغيرة لتصبح بمعزل عن استعمالها للرعي العمومي (وتساعد أيضاً على إخفائه) . وتتوافق مع السكن المبعثر ومضاعفة المبادرات الفردية .

II - عرفت بلدان الغابات الصغيرة تطوراً سريعاً في تربية الحيوانات . أولاً تتيح الاسوار حق الدفاع عن الأرض في وجه الماشية النائية . وثانياً أصبح السور جنيئة ينمو فيها الاقتصاد الرعوي . ونلاحظ في أوروبا دائماً حالة من الانسجام بين الغابة الصغيرة والأنظمة المتبعة لتربية الحيوان (التي وجدت حلاً لمشكلة غذاء الماشية على مقياس الاستغلال الفردي) . أحياناً تبدو الغابة الصغيرة قديمة جداً كما في (بريطانيا) ونمت في المرحلة الأخيرة على حساب اراض أو حقول قديمة من خلال : التأكيد على الفردية الزراعية وتطور تربية الحيوان . ونرى نماذج عن هذه الغابة من خلال أسوار الغابات الانكليزية الصغيرة .

يستحضرنا اليوم تراجع في هذا المشهد . فقد أتلفت آلاف الكيلومترات من الأسوار والحدود من جراء ضمّ هذه الأراضي أو من خلال المبادرة الفردية ، في إقليم بريتاني Bretagne في غرب فرنسا . ويعتبر مُربي الحيوانات حديثاً إن السياج عامل مزعج (لما فيه من خسارة لمساحة من الأرض وعرقلة لآلات العمل) . وفي هذا الاطار وجدت خصومة بين علماء البيئة وعلماء الاقتصاد على أرض جدابة مُتنازع عليها .

Durisolve غابة صلبة
في الجغرافيا الحيوية - غابة دائمة الخضرة وقاسية الأوراق ، تتألف من أوراق قاسية وصغيرة (غابة حوض البحر المتوسط) .

Pinède غابة صنوبر
في الجغرافيا الحيوية - غابة من الأشجار الصنوبرية . وهناك بعض التعابير المحلية التي تشير إليها : بينادا Pignada أو غابة الصنوبريات البحرية في لاند دي غاسكوني Landes de Gascogne ؛ بينار Pinar ، بيناتار Pinatar (غابة الصنوبر بالأسبانية) ، بينيادار pinadar (غابة أشجار الصنوبر المظلية بالأسبانية) .

Estisilve (Aestisilve) غابة صيفية
في الجغرافيا الحيوية - غابة ساقطة الأوراق في المناطق المعتدلة تفقد أوراقها أثناء الفصل البارد (مثال : منبت الزّان) .

Gaulis غابة فتيّة
في الجغرافيا الحيوية - أنظر : غابة forêt .

Subéaie غابة فلّين
في الجغرافية الحيوية - غابة من السنديان الفليني (Quercus Suber) .

- Ripisilve** غابة مائية
في الجغرافيا الحيوية - غابة على ضفاف الماء (مثلاً : غابات شجر الماء ، السندر)
أنظر : ساكن حوافي الأنهار .
- Hiémisilve** غابة مدارية ساقطة النبات
في الجغرافيا الحيوية - أنظر : مدارية (غابة) .
- Pluviisilve** غابة مطيرة
في الجغرافيا الحيوية - لفظياً : غابة الامطار ؛ مرادفة للغابة الظليلة . وتستعمل
في معنى أكثر دقة كمعادلة للغابة المدارية الرطبة .
تسمى في ألمانيا Regenwald وفي إنكلترا rain-forest .
- Bois sacré** غابة مقدسة
في الجغرافيا المدارية - غيضة مسيجة ، محفوظة على العموم وغنية أيضاً ببعض
الأشجار التي تُنسب إليها الفضائل السحرية وتقع قريبة من القرى وتحصل فيها
الحفلات الشعائرية .
- Gara** غارة
[مصطلح عربي]
في علم أشكال الأرض - وتد صخري قائم مع إفريز في وسط صحراوي أمام
نجد* محصب ، حمادة* .
- Garua** غاروا
في علم الأرصاد الجوية - أنظر : ضباب brouillard .
- Galton-Gibrat** غالتون - جيبرا
في علم المياه - من خلال التعابير التي وضعها مؤلفي قانون علم المياه حول
التأثيرات الناجمة عن تغير الخصائص التي تكون تسببية إلى كثافة أو ضخامة الظاهرة
(قانون التأثير النسبي) . هذا شكل خاص في « قانون غوس loi de Gauss » ، وليس
المتغير في هذا الاتجاه سوى التوزيع العادي التناسقي وطريقته النسبية العديدة . وينطبق
هذا القانون في دراسة المنسوب النهري المصنّف لعدة أنهار .
- Gumbel** غامبل
في علم المياه - واضح قانون توزيع مائي للتكرارات ذات القيم القصوى (الحدّ
الأقصى أو الحدّ الأدنى السنوي مثلاً) في سلسلة إحصائية .

Gyttja

غتجا

[مصطلح سويدي]

في علم التربة - وحل أسود مكشوف بعد الفيضان ، غني بالمواد العضوية .

Trophique (Chaîne)

غذائي (سلسلة)

في الجغرافيا الحيوية - أنظر : نظام بيئي .

Granulite

غرانوليت

في علم وصف الصخور - 1 - في المفهوم الفرنسي : حجر متبلر من فصيلة الغرانيت يتميز بتنظيمه البلوري من الكوارتز إضافة إلى غياب الميكا السوداء ؛ ضمن هذا المفهوم هو نوع من الغرانيت الطلقي الأبيض .

2 - أما في المفهوم الألماني والانجلوسكسوني الوحيد المقبول عند علماء الجيولوجيا : صخرة متحوّلة ذات تركيبة سميكة مؤلفة من الكوارتز والفلدسبات الكلسي ، ولكنها فقيرة بالميكات . وهي تحمل إسم « لبتينيت leptynite » وغالباً ما نعتبر هذه الصخرة مثل غرانوليت ذي تكوين طبقي وقد يتحول إلى رمل صلصالي أو حامض بركاني يعرف باسم (ربوليت rhyolite) المتحول ؛ في هذه الحالة الأخيرة ، يكون عبارة عن أورثولبتينيت ortho-leptynite » .

Microgranubte

غرانوليت دقيق

في علم وصف الصخور - تسمية قديمة لصخر الغرانيت الدقيق جداً وذو حبات الكوارتز المتحوّلة داخلياً . وتطلق هذه الكلمة أحياناً على صخور الريوليت القديمة العائدة إلى الزمن الأول (يونغ Yung) .

Granite

غرانيت

في علم وصف الصخور - صخر صواني متحجر ذو حبيبات متوسطة من معادنها الأساسية الكوارتز والفلدسبات والميكا (حجر الطلق) . ويعتبر « الألبيت l'alpite » الغرانيت ذا الحبيبات الناعمة ، بينما بلورات « البغماتيت Pegmatite » قد تصل حبيباتها إلى عدة دسيمترات في الطول . أما الغرانيت السهامي فهو نوع من البلورات الكبرى من الفلدسبات البوتاسي ممزوجة بعناصر ذات مقاييس متوسطة . أما الغرانيت الترسبي فيأتي من ترشّح الصخور الرسوبية أو المتحوّلة التي تخلق بلورات المغاتيت . إذن الغرانيت مادة ذات كثافة ضعيفة نسبياً تظهر بوادرها على سطح التربات التي تحترقها . وقد يصاحبها عادة الحركات الباطنية وتعرف هذه الظاهرة باسم : « ظاهرة التفرنت granitisation » . ويبقى الغرانيت في مكانه أثناء عملية التفرنت المزمان للتكونية

مشكلاً كتلاً متطابقة مع مناطق الحمولة الواسعة . أما الغرانيت الذي ينجم بعد عملية التكوين الباطنية فيشكل كتلاً متباعدة وينحصر في مناطق النقل الضيقة جداً (أنظر : تحوّل métamorphisme) . أما تعبير « غرانوليت granulite » فيستخدم للدلالة على بعض أنماط من الغرانيت ذي الميكا البيضاء ؛ لا تستعمل هذه الكلمة حالياً إلا للصخور المتحوّلة التي تحمل هذا الاسم .

Groise غرواز
في علم أشكال الأرض - أنظر : أنقاض éboulis .

Grauwacke غراوفاك
[مصطلح ألماني]
في علم وصف الصخور - حجر رملي فيه عناصر بركانية موجودة في فليش السلاسل الجبلية الرئيسية .

Groenlandais (climat) غرونلاندي (مناخ)
في علم المناخ - أنظر : قارّي بارد inlandsisien .

Groie غروذ
في علم التربة - تعبير بلدي يدل محلياً على بعض الأراضي ذات المنحدرات الطباشيرية أو الكلسية في كل من شامباني Champagne أو بواتو Poitou .

Grepp غريب
في علم التربة - تكوين إفرازي حديدي مسلح بالحصويات على المصاطب الطميية في منطقة الغارون في تولوز الفرنسية ؛ يُشكل أحد أشكال الأفق B للتربات المغسولة* ومائية التشكّل في هذه المنطقة .

Grégarisme غريزة التجمّع
في الجغرافيا الحيوية - الموضع الذي تعيش فيه حيوانات من نوع واحد وفي مجموعة واحدة . (مثل : قطيع الوعول) .

Grouine غروين
في علم أشكال الأرض - أنظر : أنقاض éboulis .

Abondance غزارة
في علم المياه - منسوب* وسطي سنوي لمجرى ماء أو معياره* .

Lavage

غسل ، إغتسال

في علم الرواسب - فرز سطحي يحدث من خلال المياه في مستودع غير متجانس : تكون الاجزاء الدقيقة مرتفعة بينما الاجزاء الكبيرة تبقى في مكانها على منحدر متجمّع تصل عملية الغسل إلى حد الرصف أو التبليط .

Lessivage

غسل التربة

في علم التربة - عمليات سحب المواد الذائبة أو اللاصقة من التربة التي تقود إلى تكوين الآفاق المغسولة (أو المفتّنة) ، الفقيرة . بهذه المواد وتحدّد بالحرف «A» (أنظر : جانبية) . أما المواد المسحوبة فتتجمع في أفق تراكمي «B» يقع تحت «A» . هذه الهجرات تشكل واحدة من أهم عمليات تكوين التربة ، وتكون محكومة عموماً بالجاذبية : وهي هجرات من أعلى إلى أسفل . يوضح تأثير الانحدار وجود عملية غسل مائل للتربة (غنى في المنخفضات المائلة ، وفقر في القمم) ، بينما التبخر السطحي الكثيف يناسب الهجرات الصاعدة (أنظر : تدرّج) . يتأثر غسل التربة بمجموعتين من المواد : بالشوارد السلبية المعدنية المتمثلة عبر كربونات الكالسيوم والمواد القاعدية المنقولة (انظر : مركّب ماص) من جهة ؛ وبالمواد اللاصقة من جهة أخرى . إن الكلس الذائب في الماء والذي يحمل أكسيد الكربون CO_2 يهاجر بشكل بيكربونات : وهذه عملية تفكك للكربون . تقود عملية غسل المواد القاعدية المنقولة إلى فقدان التشبع تدريجياً في المركب الماصّ : تُستبدل هابطات الكالسيوم Ca^{++} ، والمغنيزيوم Mg^{++} ، والبوتاسيوم K^+ . . . بشاردة من الهيدروجين H^+ . نتيجة لأهمية شاردة الكالسيوم Ca^{++} ، تتم عملية غسل الكالسيوم Ca^{++} الذي حل مكانه الهيدروجين H^+ الذي يكون الشكل الاساسي مع جميع نتائجها الكامنة : في تميض التربة وتشتت الصلصال* . . .

من عوامل غسل التربة الأساسية عامل المناخ وحالة التجمّع الصلصالي الدبالي . ينظم المناخ الكمية الدنيا من المياه اللازمة لاختراق التربة التي بدونها لا تتم عملية الغسل . ويعتبر دور المناخ - أساسياً وظاهراً . يتحكّم المركّب الطبني الرطب أو المركّب الماصّ* في النماذج المسحوبة : تتكيّف هجرة العناصر المعدنية مع كثرة المركّبات العضوية الذائبة (الحوامض الفولفية : أنظر : عضوية (مادة)) نظراً لقدرتها المركّبة (أنظر دبال خارجي وترميد) .

تتوقّف هذه الهجرات عند وجود مركب صلصالي دبالي ثابت يحفظ الشوارد السلبية (الهابطات) ويثبت الحديد والألمنيوم (أنظر دبال حبيبي ، تربة سوداء قلووية ، تربة سمراء ، رندزينا) . إن مصير المواد المغسولة متعدّد : سواء بتراكمه في الأفق «B»

أو في أفق غني آخر ؛ أو من خلال السحب النهائي في مياه الصرف مرادف كلمة غسل : التطبي .

Pellicule rubanée غشاء موشح
في علم التربة - أنظر : قشرة .

Bouchon vaseux غطاء
في علم البحار والمحيطات ، وعلم المياه - أنظر : (موحل ، مصب خليجي) .

Couverture غطاء
في الحركات التكتونية - مجموعة الأراضي الرسوبية التي تستريح من جراء تشقق في طبقات الأرض على قاعدة أرضية . تبقى مسطحة أو تتلقى تبدلات . إذا لم تتجاوز العوارض التي تحدث للغطاء مع القاعدة نطلق عليها الحركات التكتونية التغليفية . وعندما يتحطم الغطاء عند القاعدة مكوناً بني كملمس البيانوتدي بالتمودج الساكسوني أو التمدج الجرماني . لكن عندما يتحول الغطاء إلى ثنيات رخوة مع ارتطامه بالقاعدة تتكلم عن نموذج البيريه . نتحدث أيضاً عن الحركات التكتونية للغطاء عند تحويله عن القاعدة بطريقة مستقلة وذلك يعود لالتصاقه بمستوى طبقة مرنة (مثال : غطاء في العصر الترياسي الشديد الملوحة) .

في علم أشكال الأرض - غطاء طيني : أنظر : تشكّل سطحي .
- غطاء حثي : أنظر : تشكّل سطحي .

Nappe غطاء ، طبقة
في علم أشكال الأرض - غطاء الطمي : أنظر طمي .

- غطاء الإنارة الجمدية : أنظر إنارة جمدية .

- الغطاء الحثاتي : أنظر تشكّل سطحي .

- طبقة الحصى : أنظر حصى .

- طبقة الزحل : أنظر زحل .

Couverture Végétale غطاء نباتي

في الجغرافيا الحيوية - مجموع النبات الذي يغطي الأرض مرادف : بساط

نباتي ، غطاء نباتي couvert végétal ، tapis végétal .

يكون الغطاء مُنفتحاً عندما تكون الأرض مرئية بين أكوام النباتات . ويكون

الغطاء مُغلقاً عندما يغطي النبات الأرض بأكملها . يُقاس انفتاح أو إنغلاق النبات أيضاً

بمستوى طبقات* الأرض المختلفة ، وقد يتبدل حسب الفصول : أنظر أيضاً : طبقات
. Strates

Pontique غطاء نباتي
في الجغرافيا الحيوية - 1 - وصف لجماعة النبات المزهرة الرائعة ، أليفة الحرارة والرطوبة ، في سلاسل البونتيك وفي القوقاز وغيره . تتكون من خليط من الأنواع فاقدة الأوراق والغارية .

2 - يستعمل أحياناً كمرادف للسرمامي*

Rugosité غلاظة ، خشونة
في علم المياه - صفة لقاع مجرى نهر غير منتظم تعتره نتوءات ، صخرية أحياناً . هذه الخشونة تعيق جريان الهواء والسوائل كالماء وحتى الجليد بخلقها اضطرابات ثانوية تعيق الحركة الأساسية .

Meosphère الغلاف الأوسط
في فيزياء الأرض - مصطلح يستعمله بعض علماء طبيعة الأرض للإشارة إلى الوشاح* الأسفل في عمق الأرض الذي يقع ما بين نطاق الانسياب* والنواة* في علم الأرصاد الجوية - أنظر : جو .

Inosphère غلاف التشرد
في علم الأرصاد الجوية : أعلى طبقات الغلاف الجوي للأرض ، يراوح ارتفاعه ما بين 60 كلم و600 كلم . (المترجم) . أنظر : الغلاف الجوي .

Atmosphère الغلاف الجوي
في علم الأرصاد الجوية - غلاف غازي يحيط بالكرة الأرضية (يحتوي على نقاط وقطرات ماء في الغيوم وغبار ودخان وأجسام صغيرة وغيرها) . وخليط الغاز الذي يتركب منه الغلاف الجوي يعرف بالهواء ؛ ويتركب في خطوطه الكبرى كما هو معروف من (أزوت ، أوكسجين ، ماء ، غازات نادرة) وهي تتغير حسب الأمكنة ودرجة الارتفاع وتنوع : بمقدار احتفاظها بالماء وغاز الكربون اللذان يتبدلان من لحظة لأخرى وخلال الأزمنة الجيولوجية . الحرارة(*) والضغط(*) يتناقصان مع ازدياد الارتفاع وهذا ما أظهرته الأسبار الجوية التي تمت من خلال الأسبار اللاسلكية radio-sondes أو الطائرات .

تحدد إنحرافات الضغط على كل المستويات بمرجع الغلاف الجوي الموحد Pat-

mosphee standard الذي يتمتع بخصائص معتدلة للغلاف الأرضي . ويمكن تحليل طبقات الجو وفق معايير متنوعة .

وينحصر الغلاف الجوي المتعلق بالارصاد الجوية بين صفر و30 كيلومتراً ارتفاعاً ؛ وحدوده لا تتوافق سوى مع السقف الذي وصلته المناطيد السابرة المجهزة بالآلات مسجلة لدراسة الاحوال الجوية ؛ وفوق هذا الغلاف توجد الطبقة الجوية العليا وهو تعبير مبهم ، يمكن بواسطة الاسبار والحسابات رسم منحنى يظهر الحرارة الملحوظة في الأسفل الى الأعلى وبالنسبة للارتفاع أو منحنى (مقياس الأحوال) حراري حيث يُصوّر وفق رسوم بيانية درجة حرارة الهواء الى جانب معدلات الرطوبة والضغط . نطلق تسمية المستوى الانعكاسي على مستوى الحرارة التي تتوقف عن الانخفاض لكي ترتفع كلما ارتفعنا نحو الأعلى . المستويات حيث تبدأ وتتوقف الانعكاسات الكبرى (الفاصل السفلي ، الفاصل الطبقي ، حدّ الغلاف الأوسط) وضعت للتمييز بين طبقات الجو: « الغلاف السفلي ، الغلاف الطبقي ، الغلاف الأوسط ، الطبقة الحرارية » (أنظر رسم رقم 38) .

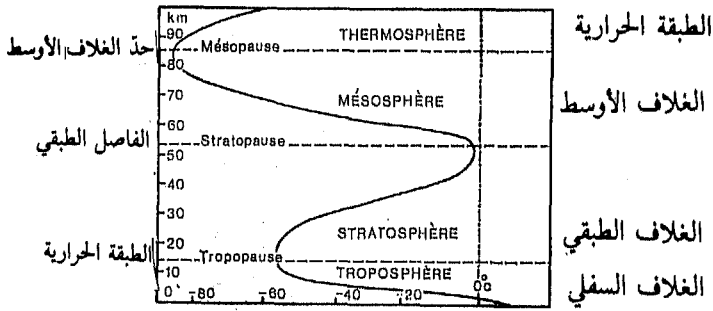

رسم 38

مقطع عمودي لدرجات حرارة الهواء على مستوى البحر بارتفاع 100 كلم .
ويمكن أن نُميز أيضاً طبقة الغلاف المتجانس (وهي مركبة من غازات متشابهة تقع بين سطح الأرض و100 كلم ، والطبقة الجوية (الغلاف المتغاير) بين 100 و600 كلم تقريباً ، وطبقة (الغلاف الخارجي) او الطبقة الواقعة بين الكواكب . وطبقة (غلاف التبرّد) أو الطبقة المشحونة كهربائياً والمتحولة إلى أيونات تمتد بين 60 و700 كلم تقريباً وهي ناجمة عن « انفجارات » في طبقات الجو العليا بواسطة حبيبات عائدة إلى إشعاعات شمسية وإلى التغيرات في عدد الشحنات الذرية الناتجة عنها .
ينقسم الغلاف السفلي إلى الغلاف الجوي الحر ، أعلى من 3 كلم ، وهو قلماً يتأثر

بباطن القشرة ، قليل الاضطراب ، والغلاف الجوي الجغرافي ، بين الأرض و3 كلم ، أو طبقة البيبلوس Pèplos الجوية التي يفصلها عن الأولى حدّ البيبلوس . والبيبلوس ، المسمّى أيضاً بالطبقة القذرة ، هو مضطرب ، يتأثر بباطن القشرة ، غني بالكائنات الحية والنفايات من كلّ الأنواع .

Lithosphère

الغلاف الحجري

في فيزياء الأرض - غلاف صخري يشكّل القشرة الخارجية الصلبة للكرة الأرضية .

Biosphère

الغلاف الحيوي

في الجغرافيا الحيوية - جزء من الكرة الأرضية مؤلّف من الكائنات الحية يتضمّن الغلاف الحيوي قشرة بسيطة من الكائنات الحية على إتصال مع الأرض (الغلاف الحجري*) والهواء (الجو*) ، لكنّها تغوص عميقاً جداً في الماء (الغلاف المائي*) .

Exosphère

الغلاف الخارجي

في علم الأرصاد الجوية - طبقة جوية تمتد على إرتفاع 1000 كيلومتر أنظر: الغلاف الجوي atmosphere .

Hydrosphère

الغلاف المائي

مجموع المياه البحرية والقارية التي تغطي الكرة الأرضية : انظر : كرة .

Hétérosphère

الغلاف المتجانس⁽¹⁾

في علم الأرصاد الجوية - انظر : الغلاف الجوّي .

Hétérosphère

الغلاف المتغير

في علم الارصاد الجوية - انظر : الغلاف الجوّي .

Magnétosphère

الغلاف المغنطيسي

في فيزياء الأرض - قسم من الجو* تحدث فيه عوامل مغناطيسية ترتبط بالنشاط الشمسي .

(1) طبقة هوائية ثابتة النسب موجودة في الفضاء على إرتفاع 100 كلم تتألف من غازات ثابتة النسب أيضاً .
(المترجم) .

Glossique (sol) غلوسِيَه (تربة)
 في علم التربة - نموذج التربة المغسولة المتحوّلة الخفيفة نوعاً ما ، (أنظر : تفهقر (dégradation)، يتميز جانبها بالسنة براقه خالية من الحديد أو من المواد الصلصالية ، وهي منتظمة على شكل شبكة عامودية متصلة بالمستوى A₂ وتسود الميستيويات BT .

Ennoiement عَمْر

[مصطلح إنكليزي : submergence ؛ في الألمانية : untauchkate]
 في مورفولوجية السواحل - إنغماس أو إنغمار مجسّم قاربي بالمياه البحرية من جراء حركة إيجابية لمستوى البحر ولحركات باطنية وتراكبات وغيرها . معظم السواحل هي شواطئ مغمورة من جراء عملية الطغيان الفلاندري (حركة أمواج يتجاوز بها البحر مساحات قارية مجاورة) .

Günz الغُنْسي
 في علم الجليد - المرحلة الأولى الجليدية التي صوّرها كل من «بينك Penck» و « بروكنر Brükner » لجبال الألب الشرقية وعلاقتها بالفرشات الحصوية عند الدكنسشوتر Deckenschotter الأعلى ، ولسنا نعرف لها معادلاً أكيداً تصدّق عليه التشكّلات الجليدية للمجلدات القارية .

Siderolithique غني بالحديد
 في علم وصف الصخور - سحنة* تحتوي على صلصال متبق مضاف إلى خامات حديدية بشكل حبوب ، وهي ميزة للايوسين في الكتلة المركزية (تورمان Thur- mann 1834) وبناء لـ ميللو Millot (1954) فهو يعود لمرحلة احتراق تحت مناخ حار ورطب تبعثها عملية التحات والنقل والترسّب في بيئة التريت* بحرية .

Ferrugineux(sols) غنيّة بالحديد (تربات)
 في علم التربة - فئة التربات (تربات حديدية مدارية) في المناطق المدارية المتوسطة الرطوبة وذات الفصل الجاف الطويل (أراضي السفانا أو السهب في المناطق السودانية والصحراوية) . وهي غنية بأكسيدات الحديد ، مع صلصال يحتوي على نسبة من الكاولينيت ، تمتلك التربات الغنية بالحديد نسبة من الدبال قليلة وكامناً هيدروجينياً قليل الحموضة ونسبة عالية من الأشباع (أنظر : مجّمع باص) متوسطها 50% .
 وتكون التربات الحديدية مغسولة غالباً مع تكوين مستوى B غني بالحديد والطين : تربات « ديور Dior » في السنغال حيث زراعة الفستق هي تربات حديدية مغسولة بشكل خفيف . عملياً ، نلاحظ دروعاً مصدرها الطبقات مائية التشكيل على مشكل اغطاء

تشكّل التربة الحديدية المدارية مرحلة عبور بين التربة الحمراء* المتوسطة والتربة الحديدية الخفيفة .

Guano

غوانو (سماد طبيعي)

[مصطلح إسباني - أمريكي]

في الجغرافيا الحيوية - ترسبات تتشكل من تراكم الهياكل العظمية للطيور البحرية التي نجدها على الجزر وعلى شواطئ البيرو وهي تستعمل كأسمدة .

Gobi

غوبي

في علم أشكال الأرض - أنظر : إنخفاض محبوس .

Goethite

غوتيت

في علم التربة وعلم المعادن - هيدروكسيد الحديد (αFeOOH) ذو اللون الحويضي (أصفر - برتقالي) معروف بشكل خاص في تربة المناطق الرطبة .

Gour

غور

في علم أشكال الأرض - حفرة صغيرة مليئة بالمياه ولها جوانب وعرة . قد تتشابه مع المستنقعات الصغيرة في الأماكن البركانية أو تنجم عن شتى العوامل الصلصالية التي تنبعث منها مياه بشكل آبار أو أحواض مغلقة من إفرازات الكلسيت في القنوات الجوفية .

لا تنطبق مع الكلمة العربية « غارة Gara » التي تدل على الأوتاد في البيئة الصحراوية .

Abime

غور

في علم أشكال الأرض الكارستية - فتحة فاغرة وعميقة على سطح هضبة أو منحدر كلسي تعطي منفذاً عمودياً للوصول الى الشبكة الجوفية ، وللغور تسميات محلية متعددة : حفرة وعائية* aven في منطقة الهضاب الجيرية الكبرى grands causses في جنوب فرنسا ، وتسمية بثر طبيعية igue في مقاطعة كورسي Quercy شمال اميركا ، وتسمية جاما بونور Jamaponor في المناطق اليوغوسلافية ، إضافة إلى تسميات أخرى

في الجغرافيا التاريخية - كلمة غور لا تعني فقط الهاوية أو الحفرة من الأرض ، إنما يُقصد بها كل عمق لا نرى قعره ، خاصة الغور المائي حيث كانت نظرية تتناول مصادر الينابيع ، وواسعة الانتشار خلال القرن الثامن عشر ، تعتبر الغور الخزان الضخم

المياه الجوفية التي كانت تغذي الينابيع (باليسي Palissy ، كيرشر Kircher ، وودوارد Woodward).

سنة 1725 استعمل مرسigli كلمة غور بالمعنى الحالي لجغرافية المحيطات للدلالة على الهوة الرأسية تحت البحرية بالقرب من مرسيليا ، التي لم يكن بمقدور مجسات سبر الأعماق أن تصل إلى قاعها .

Mare

غور ، حوض طوي

[في الانكليزية : Trough ؛ وفي الألمانية : Pfuhl, Lache]

في جغرافية البحار والمحيطات - منخفض صغير مفتوح في المجال الساحلي وقد يحصل على مياه البحر مرحلياً على الأقل .

- غور ذو خرقة : كهف مستدير يقع على أقدام الشواطئ الصخرية ، ذو جوانب وعرة وبارزة .

- غور ذو ثلم قريب من الساحل : أنظر : شاطيء .

في علم المياه العذبة - أنظر : مستنقع .

Abyssal

عوري

في جغرافية المحيطات - ما يتعلّق بالاجزاء السفلى من المحيطات أو البحار التي تتجاوز 2000 متر عمقاً .

Goze

غوز

[مصطلح عربي]

في علم أشكال الأرض - مساحة واسعة من الرمل الكثيف تقريباً ، تتجسّم بشكل كثبان قليلة الارتفاع وبانحدارات بطيئة . أنظر : كتيب dune .

Plongée

غوص ، غطسة

تنقيب في البحر للحصول منه على جمع المتوجات التجارية : لآلئ ، إسفنج . أو لاستكشاف الاعماق البحرية (بواسطة أجهزة مخصّصة - غواصة سبر الأعماق) .

Playa

غوطة

[مصطلح إسباني]

في علم أشكال الارض - سهل فرش عند أسفل أحدور . يوجد في وسطه غالباً سبخة*

Goletz (replat)

غولتز (سطحية)

[مصطلح روسي]

في علم أشكال الأرض - أنظر : سطيحة .

Gondwana (continent de)

غوندوانا (قارة)

في علم الجيولوجيا - قارة قائمة على فرضية محددة في النصف الجنوبي للكرة الأرضية وتشمل في الزمن الأول كلاً من أميركا الجنوبية وقارة افريقيا ومدغشقر والهند وقارة استراليا . وقد نتجت عن عوامل طفافة* أو انهيارات كبرى في الأرض . أما في نصف الكرة الشمالي توجد قارة لوراسيا Laurasia التي تضم أميركا الشمالية وقارة أوروبا وقارة آسيا (دون الهند) وكانت قارة غوندوانا وانفصلت عنها خلال العصر الوسيط .

Goueil

غوييل

في المورفولوجية الجيرية - (في جبال البرينيه الفرنسية) . تدفق المياه بمنسوب قوي أثناء خروجها من المجاري الجيرية بحيث تكون حركتها طليقة .

Gipfelflur

غيفلفلور

[مصطلح ألماني]

في علم أشكال الأرض - أنظر : مستوى القمم niveau de crêtes (في

مستوى) .

Ghetto

غيتو

إسم الأحياء المخصصة لليهود في مدن أوروبا الوسطى والشرقية ، لا سيّما في الامبراطوريتين القديمتين الروسية وهابسبورغ . كان الغيتو يستلزم ضمانات حماية واحتراماً للقوانين وخضوعاً للمراقبة . مرادفه في البلدان الإسلامية المتوسطة هو : ملّة أو حارة .

ثمّ أصبح هذا التعبير يستعمل للدلالة على أي تركّز ، مكاني أو اجتماعي ، لجماعات مندرجة في بيئة طارئة . وقد يكون الغيتو وسطاً مغلقاً لأمد طويل أو محطة في سياق استيعاب مجموعة عرقية - ثقافية مهاجرة داخل مجموعة مستقبلة .

Sténotherme

غير حرير الحرارة

في الجغرافيا الحيوية : أنظر : حرارة .

Gaize

غييز

في علم وصف الصخور - حجر رملي أزرق من الاسمنت المتغير ، غني بالاشواك الاسفنجية .

Jardinatoire

غيطنة ، بستنة

طرق زراعية شبيهة بالزراعة الدقيقة للبهستان : زراعة غيطنة الاراضي المروية في بلدان الشرق الأقصى

Nuage

غيمة ، سحابة ، غيم

في علم الأرصاد الجوية - كتلة من قطرات المياه أو بلورات الجليد العالقة في الهواء (حلالة هوائية) ودون احتكاك مع سطح الأرض . السحب العالية أو الغيوم الجبلية المتعلقة بريح أحد التضاريس ، والغيوم الشراعية تحت ريح قمة عالية منحدره هي على تماس مع التضاريس ولكن لا تستند إلى الأرض . ويصعب تصنيف السحب بحكم تنوعات التحول . تميز أولاً السحب المرفوعة من مسلات الجليد ، الشفافة ، من نوع السحاب الرقيق (سمحاق طبقي مرتفع ، سحاب ركامي) . وتُقسم غيوم قطرات المياه من خلال تطورها العامودي إلى سحاب قزعي كامد بحكم سماكته القوية (سحاب قزعي متوسط وطبقة سحابية أو فرد في الطبقة الوسطى ؛ سحاب ركامي متشعب أو سحاب ركامي برجى ينتهي أحياناً على شكل سندان ويكون مرتفعاً) وإلى تاهور Stratus ضعيف التطور العامودي وشفائي (سحاب طخروي altostratus ، مزن طبقي) . وتحتوي المزنات ذات اللون الأردوازي على نقاط مطر (سحاب تراكمي) . والغيوم الممزقة تسمى fractocumulus (رسم 39) .

تعبر السديمية عن جزء السماء المغطى بالغيوم ؛ والوحدة الحالية هي الأوكتا (= $\frac{1}{8}$ المساحة الملحوظة ؛ سماء صافية = 0 ؛ سماء مغطاة = 8) . وكاشف السحب nephoscope هو جهاز ذو مرآة يسهل تقدير السديمية كمياً . وينقل على خرائط خطوط تساوي السديمية أو خطوط تساوي الغيم isonèphes .

تشارك الغيوم مع الاضطرابات في أنظمة السحب . في اضطراب إعصاري طبيعي نرى الجسم المتراص الذي يغطي النقطة المثلثة والقطاع الساخن وتكون قاعدة السحب أو السقف الغيمي عند ارتفاع منخفض ، والرأس أو سماء الرأس أمام خط الجبهة الحارة مع سلم من السحاب الرقيق ، والانسحاب في القطاع البارد الأمامي غير

الثابت مع سحب ركامية مجمعة ، والهامش خلف النقطة المثلثة مع غيوم مرتفعة متموجة : سحب رقيقة وغيرها . (رسم 39) .

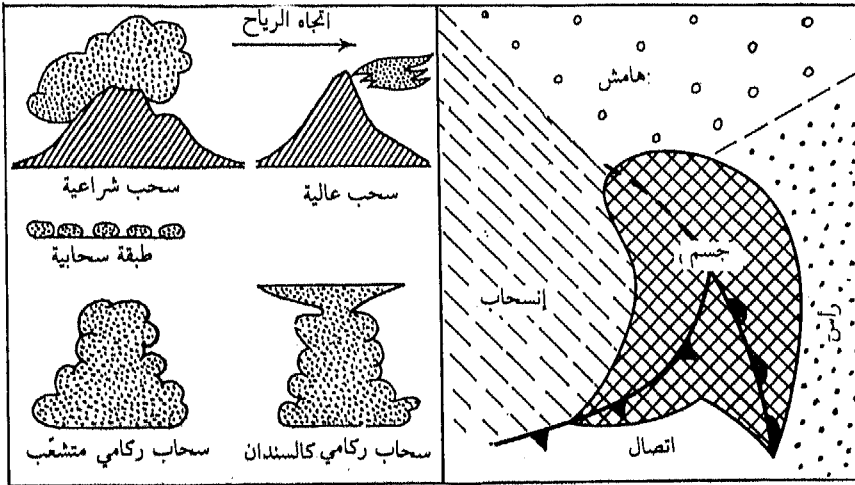

مقطعياً : نماذج السحب

في المستوى : بنية النظام السحبي

رسم رقم 39 -

Maquis

غينة ، غيل

في الجغرافيا الحيوية - مجموعة نباتية بشوكية مكثفة تغطي الأراضي الرملية الصوانية في البيئة المتوسطية ، وتظهر عموماً كوحدة ثانوية . أنظر : ماتورال .

Guiméen (climat)

غيني (مناخ)

في علم المناخ - مناخ حار ذو أمطار ثابتة تتراوح بين 1800 و3000 ملم ، وهو شائع على أطراف خط الاستواء ؛ ويطلق عليه أحياناً اسم « المناخ الاستوائي » . يشمل : الشواطئ الشمالية للخليج غينيا وحوض الكونغو والامازون ، وغينيا الجديدة وبورنيو (خريطة رقم 13) .

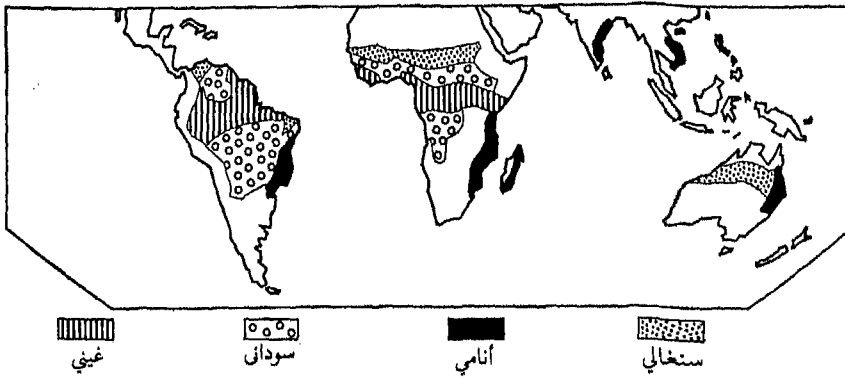

خريطة رقم 13 - نماذج المناخات الحارة

ف

V

V

في علم أشكال الأرض - واد بشكل V ، واد تلتقي منحدراته المستقيمة عند مجرى النهر .

Excédents agricoles

فائض زراعي

في الجغرافيا الاقتصادية - الفائض الزراعي هو عبارة عن المواد غير المباعة ، يظهر خلال المضاربة الزراعية (البن البرازيلي ، القمح الأميركي) ، كذلك في الزراعة التجارية لمزاعي أوروبا على الطريقة الحديثة السريعة (أثمار وخضار فرنسية) . ينجم عن حالة الزيادة الانتاجية الفوضوية اللجوء الى التخزين ، والتحوّل الصناعي ، والتقيّد بمساحات يحددها القانون (كما في الولايات المتحدة) ، أو إلى إتلاف المحصول ، أو إلى محاولة توسيع الأسواق .

Wadden

فادن

[اصطلاح هولندي]

في مورفولوجية السواحل - أنظر : مستنقع مدي .

Warthe (stade de la)

فارت (مرحلة)

في علم الجليد - أنظر : ريس .

Varzea

فارزيا

[مصطلح برتغالي - برازيلي]

في علم المياه - سهل غريني فيضي في أمازونيا ، ينفصل عن مجرى الماء بارتفاع

فيضي : la restinga .

في الجغرافيا الحيوية - غابة الفارزيا . أنظر : هيليا .

Fazenda

فازندا [مصطلح برتغالي]

في الجغرافيا الزراعية - أكبر حقل زراعي في البرازيل . تعادل هذه الكلمة

البرتغالية كلمة إسبانية تعرف بـ « آسيندا hacienda » : فازندا فصب السكر ، فازندا البن ، الكاكاو ، الخ . بخصوص فازندا البن في البرازيل ، كتب م . ب . مونبيغ M.P.Monbeig في مؤلفه «Que sais-je?» (Le Brésil) p.55 : «إن الفازندا حيث زراعة البن وحيدة هي شكل من أشكال النظام الزراعي الاستعماري لعشرين سنة خلت كانت لا تزال الحقول الشاسعة تغطي أكثر من عشرة آلاف هكتار ، وأحياناً أكثر من عشرين ألفاً . كانت تعدّ أشجار البن بالملايين وكانت الكثافة العقارية عالية بحيث أنّ أغنى المزارعين كانوا يملكون أكثر من عقار واحد وكانوا يتجمعون أهلاً وأصدقاءً ويكوّنون الشركات غفلة الاسم إلاّ أنّه لم تكن جميع الأراضي بهذا الامتداد الواسع ، بل كان الكثير منها يكتفي بوضع مئات من الهكتارات . ولكن مصالح مالكيها كانت تتضمن وترتبط مع مصالح رجاء ذلك الاقتصاد ومساره . ويسمى مالك الفازندا بالفازنديرو Fázendeiro

Tropopause

الفاصل السفلي

في علم الأرصاد الجوية - أنظر : جو .

Stratopause

فاصل طبقي

في علم الأرصاد الجوية - أنظر : جو .

Favelle

فافيلا (مساكن)

[مصطلح برازيلي]

في الجغرافيا المدنية - إن مساكن ريو دي جانيرو غالباً ما تكون مثالاً للسكن العشوائي داخل المدن وعلى هوامشها ، تتراكم من جراء التدفق الشعبي الريفى إلى مدينة كبرى حيث لا تستطيع هذه الأخيرة تأمين الوظائف للجميع ، لكنها تقدم لهم امكانيات شبه فوضوية . وتقع مساكن الفافيلا في معظمها على المنحدرات الوعرة لجزر المور Maures كشلالات من البيوت الصغيرة ، مصنوعة من مواد مجانية مأخوذة من المرفأ أو من ورش الهدم ، وهي معلقة بشكل خطير على المنحدرات . تحتوي الفافيلا الكبرى (مثل روسينها Rocinha) على عشرات الآلاف من الساكنين ويشكلون مجتمعاً مدنياً خاصاً داخل المدينة . أنظر : مدينة الصفائح .

Caducifoliée

فاقد الأوراق

في الجغرافيا الحيوية - ما يفقد وريقاته وقتياً . مضاد : دائم الاخضرار .

Waldhufendorf

فالدوهوفندورف

[مصطلح ألماني]

في الجغرافيا الزراعية - قرية (Dorf) استصلاح غابة (Wald) ، راصفة البيوت وأسوارها (Hufen) بصف أو صفين منتظمين . شكل كلاسيكي للقرية - الشارع ، ناشئ من مؤسسات جماعية ، كثيرة الوجود في أوروبا الغربية وخاصة في أوروبا الوسطى ، حيث فرض هذا النمط نفسه خلال الاستصلاحات الكبرى في العصور الوسطى والفترة الحديثة .

يتكلم المؤلفون الألمان عن Wald hufen flur للدلالة على تجزئة الحقول إلى أقسام صغيرة بشكل سير ، عامودياً على الشارع الأوسط ، جاذباً نحو الغابة الاقسام المسورة (أراض وقطع أرض بشكل هيكل السمكة حسب مارك بلوخ Marc Bloch). نجد أشكالاً مشابهة ، أكثر حداثة ، في عدده من المناطق الأخرى . هكذا القرية المسطّرة* الكندية ، وعدد من القرى - الشارعية في البرازيل وهوكايدو Hokkaido في اليابان ، الخ .

Valdivienne (forêt)

فالدوية (غابة)

في الجغرافيا الحيوية - غابة رطبة دائمة الاخضرار في الجبال المعتدلة كثيرة الرطوبة في نصف الكرة الجنوبي (تشيلي وزيلنדה الجديدة) .

F.A.O

الفاو

في الجغرافيا البشرية - مختصر انكليزي يعني : « منظمة الاغذية والزراعة ، Food and Agriculture Organization (في الفرنسية تختصر O.A.A) ، وهي منظمة دولية تأسست تحت إشراف الأمم المتحدة منذ عام 1945 ومركزها روما . كما توضح التسمية ، فهي تقوم على دراسة مجموعة المشاكل العالمية والاقليمية والمحلية ، ومناولة انتاج المواد الغذائية (زراعة ، صيد) ، تسويقها وتوزيعها ، وقسم خاص فيها يهتم بالغابات . وهي في الوقت نفسه مركز للدراسات والعمل . تنشر عدة تقارير تقنيه واقتصادية خاصة « الوضع العالمي للتغذية والزراعة » تنظم محاضرات ومؤتمرات ، تشجع على إرسال البعثات والخبراء للمساعدة على التطور الزراعي في الدول ، توجه رسائل وتدعم المبادرات التي تقوم بها منظمات عالمية أخرى . ينطبق عملها على الدول النامية لدعمها ضد نقص الطعام وسوء التغذية السائدة في هذه الدول . وهي تمثل بعثات لها في عدة دول من خلال مكاتب أو مؤسسات متخصصة مكلفة بدراسة وتطبيق الحلول المناسبة لتحسين كمية ونوعية الانتاج الزراعي ، ورفع مستوى حياة الشعوب ،

على صعيد الباحثين فهي تتضمن ، موظفين دائمين ومؤقتين أو مكلفين بمهمات زمنية . وهناك علماء جغرافيون يشاركون في العمل من خلال مجموعات على الأرض . انظر : منظمات دولية .

Clastique

فتاتي

في دراسة الرواسب - صفة تطلق على قطعة أو صخرة تكوّنت من بقايا صخرة كبيرة أخرى متفككة .

Mésoglaciale

فترة الجليد المتوسطة

في علم الجليد - انظر : فورم .

Étale

فترة الخمود

في جغرافية البحار والمحيطات - انظر : حركة المدّ والجزر marée

Rhexistasie

فترة مضطربة

في الجغرافيا الحيوية - انظر : نباتية حيوية .

Gorge

فجّة

في علم أشكال الأرض - انظر : واد Vallée
- فجّة تغور الأودية : انظر : تغور .
- فجّة التواصل : انظر : حوض جليدي .

Wind-gap

فجوة ريحية

[مصطلح إنكليزي]

في علم أشكال الأرض - انظر : ابلاشي .

Water-gap

فجوة مائية

[مصطلح إنكليزي]

في علم أشكال الأرض - انظر : ابلاشي .

Charbon

فحم

في علم وصف الصخور - صخر رسوبي* يتركب من بقايا نباتية (قطع أخشاب ، أوراق ، غبيرات لا زهرية) تتجمع في مجلد لاصق يتألف من خلايا وحببيات مسحوقة . يقسم الفحم الى مجموعتين . الفحم اللينيت (خشب مُفحم) والفحم الحجري* . انظر : طاقة .

Fech-Fech

فخ

[مصطلح عربي]

في علم أشكال الأرض - مساحات دون صلابة تفرز فيها الأقدام ، القوائم أو العجلات ، وتنطبق هذه التسمية ، في الصحراء ، على بقع الطمي الدقيق المسحوق ، وحتى على رمال ، تكتسي في مرحلة الجفاف بقشرة رقيقة من الصلصال المتصلب هشّة جداً .

Gap

فُرجة

[مصطلح إنكليزي] في علم أشكال الأرض - أنظر : أبلاشي *appalachien* .

Percée

فرجة ، منفذ

في علم أشكال الأرض - فرجة تالية أو منحدر غير متساوية : أنظر : نجد .

Clairière

فُرْجَة غابة

في الجغرافيا الحيوية - فسحة أرض في وسط الغابة .
في علم البحار والمحيطات - أنظر : جليد البحر *glace de mer* .

Épandage

فرش

في علم أشكال الأرض - نشر الترسبات بتكوين مترابط على سهل طمي واسع من جراء تأثير فيضانات المجاري المائية ذات الحمولة القوية : مصارف مجلدية أمامية ، وديان منبثقة من الجبال ، سيول ، الخ .
يفضل استخدام تعبير « سهل الفرش » على تعبير « حقل الفرش » الذي يأخذ معنى آخر في جغرافية المدن (حقل خصب من جراء مياه المجاري السكنية تطلق هذه التسمية أيضاً على بسط الرمال والطميات التي تحملها وتشرها الرياح : الفرش الريحي .

Branche industrielle

فرع صناعي

في الجغرافيا الاقتصادية - عبارة تستعمل في اللغة المتداولة للدلالة على مجموعة متجانسة من النشاطات الصناعية .

وهذا المصطلح له مدلول محدّد في المحاسبة الفرنسية الوطنية يقابله مصطلح « قطاع » . وفي حين أنّ المصطلح الأخير يضمّ كل المشاريع التي لها نفس النشاط الأساسي فإنّ الفرع الصناعي يشمل مجموعة وحدات الإنتاج لنفس المنتج أو نفس فئة المنتجات . تُخدم هذه الفروع الاطار الاحصائي للمبيعات والمشتريات الذي تقيمه

المشاريع فيما بينها والذي يتبلور من خلال « جدول التبادل بين المنتجات الصناعية » ، وهو صورة واضحة عن البنية الصناعية لبلد ما . ولا يجب الخلط مع عبارة : المسار الصناعي (أنظر هذه الكلمة) .

Conséquent

فرعي ، تال
في علم أشكال الأرض - أنظر : نجد cuesta .

Intervalle

فسحة ، فاصل ، فترة
في علم السكان - إن دراسة الفترات بين المواليد هو من أفضل الوسائل التي تدرس الخصوبة .

تزداد الفترات بسرعة عند السكان المالتوسيين مهما كان عمر المرأة حتى تصل العائلة إلى بلوغ المدى الذي يعتبر هو الأنسب . بينما عند الشعوب الأخرى فهي تقريباً منظمّة ، إذ يُعتبر ميالاً إلى الزيادة فقط طول فترة الاخصاب الأخيرة ، وهو ما يعلن عن اقتراب العقم النهائي (الذي يتحدّد بين 40 - 45 سنة) .

Phosphorite

فسفوريت

في علم وصف الصخور - إفرازات فوسفاتية تندمج مع طينات قائمة ، تملأ الجيوب الذائبة في المواد الكلسية .

Mosaïque de végétation

فسيفساء النبات

في الجغرافيا الحيوية - مشهد نباتي مجزأ على هوامش التكوينات النباتية الكبرى (مثال : فسيفساء غابة السفانا المدارية) . والتكوينات النباتية الكبرى نفسها هي من الأنماط الفسيفسائية المعروفة ؛ مثل الاقليم النباتي في كاتنغا البرازيلية .

Espace

فضاء ، فراغ ، مكان

في المعنى العام للتعبير هو مساحة الكرة الأرضية التي تُعتبر هدف علم الجغرافيا . تحت هذا العنوان يعرف التجمّع المتشعب للمعطيات ذات النظام الطبيعي ، والنظام التاريخي (« التراث » ، أي حصيلة الترتيبات السابقة) ، والنظام العضوي (إقتصاد واجتماع وسياسة) وك مسرح للعب دور القوى الدائم . تشمل دراسة المكان الجغرافي عدّة قضايا موضوعية ، تحليلية ، أو إجمالية وذاتية من خلال الإدراك عبر القاطنين لفضائهم المعيشي .

Vermiculite فرميكيوليت (معدن أبيض)
 في علم المعادن وعلم التربة - معدن صلصالي من نوع 2/1 ، كثير الوجود في
 أتربة المناطق المعتدلة وخاصة في الأتربة الحامضة* .

Vrulja فُروليا
 [مصطلح صربي]
 في المورفولوجية الجيرية - في إقليم دلماس Dalmatie ، إنبعثات نبع* تحت البحر
 يكون منسوبه أحياناً مهماً ما يكفي ليظهر على السطح بفوران قوي .

Encoche فُريضة ، حَزْ
 في علم الجليد - أنظر: عارضة جليدية .
 في علم البحار والمحيطات - أنظر : جُرف .

Saison فصل

في علم المناخ - واحد من أربعة من أقسام السنة يقع بين إنقلاب واعتدال أو
 بالعكس . تنعكس الفصول بين نصفي الأرض الشمالي والجنوبي . الانقلاب الشتوي
 في نصف الكرة الشمالي (21 كانون الأول) هو الوقت الذي يكون فيه إرتفاع الشمس
 هو الأقصي بالنسبة للقطب الجنوبي ؛ يتكرر الشيء نفسه بالنسبة للقطب الشمالي خلال
 الانقلاب الصيفي (21 حزيران) . أما الاعتدالان الربيعي والخريفي (20 آذار و 23
 أيلول) فهما الوقتان التي تكون فيها الشمس عامودية فوق خط الاستواء . الاعتدال
 الربيعي يلي الانقلاب الشتوي بينما الاعتدال الخريفي يسبقه . كل فصل فلكي
 (شتاء ، ربيع ، صيف ، خريف) يلي الانقلاب أو الاعتدال الذي يميزه .

تحسب القيم المناخية الفصلية في النصف الشمالي للكرة لثلاثة أشهر كاملة وليس
 من الانقلاب الى الاعتدال ؛ فالشتاء الارصادي يحتوي على كانون الأول ، كانون الثاني
 وشباط ، والربيع الارصادي : آذار ، نيسان وأيار الخ . . من الناحية الحرارية ، تميز
 أحياناً بين فصل بارد موجود بين أول وآخر صقيع وفصل حار حيث يغيب الصقيع ؛
 تتأثر مدة كل فصل بالموضع الجغرافي لأماكن الرصد . من ناحية التساقطات يمكن
 مقارنة فصل جاف وفصل رطب ، يحدد كل واحد بناء لمؤشرات معينة (أنظر : قحل
 aridité) . في البلدان المدارية يتوافق الفصل الرطب مع الصيف الفلكي ويسمى
 عندئذٍ الاشتهاء ivernage أو invernio [إصطلاح إسباني] ؛ في أميركا المدارية

الاسبانية ، يسمى الفصل الجاف (الشتاء الفلكي) verano (أي الصيف) أو veranillo .

فصل ، إنفكاك (منحدر ، منخفض)

Disjonction (escarpement, dépression de)

في علم أشكال الأرض - أنظر : زحل .

Automne

فصل الخريف

أنظر : فصل .

Élutriation

فصل شاطف

في علم الرواسب - إنفصال كتلة خفيفة عن كتلة ثقيلة في مترسبة* ما : يؤدي إلى التركيز في المعادن الثقيلة في المناطق المتحركة عن طريق الفرز تحت المياه .

Hiver, hivernage

فصل الشتاء ، تشتية

أنظر : فصل .

Saison hydrologique

الفصل المائي

لا يمكن دمج الفصول المائية مع الفصول العالمية (الموجودة في التقويم) ولا مع الفصول الارصادية أو المناخية . يتميز كل واحد بنمط مائي معين للأتربة والطبقات والمجاري المائية . في النطاق المعتدل المحيطي ، يتصف الصيف المائي بميل إلى جفاف الأتربة ، تصريف الطبقات المائية وشح مياه الأنهار ، يبدأ الخريف المائي مع توزيع الامطار التي تفوق التبخر ، لكن هذه الامطار تمتصها الأتربة الجافة ولا يمكنها زيادة منسوب الأنهار . عند ترطيب الأرض حتى مرحلة الاشباع يبدأ الشتاء المائي الذي خلاله ترتفع مناسيب الانهار وتؤدي الى الفيضانات ومع الربيع المائي ترتفع كمية التبخر تدريجياً وبسرعة . أما الصيف المائي فيبدأ مع سيطرة الجفاف .

Saisonnier

فصلي

عامل يستخدم خلال فصل لأعمال محددة : تحضير زراعة ما ، قطف أو حصاد ، نشاط حر في خلال فصل زراعي غير منتج ، الخ . . . إن العمال الفصليين هم في معظم الاحيان مهاجرون ينتقلون للقيام بالأعمال الفصلية : العمال الذين يشتركون بقلع الشمندر ، وقطف العنب . .

حرارة فصلية - علم السكان - دراسة عن التوزيع الشهري للزيجات ، للولادات

وللوفيات . يجري الحساب كل شهر بقسمة الأرقام الاجمالية على عدد أيام الشهر للحصول على أعداد يومية . ثم نعود إلى حساب المؤشرات الشهرية ، ان مجموع 12 مؤشراً يجب ان يكون مساوياً لـ 1200 .

نستنتج ان الحركة الشهرية للزواج تعكس تنظيم الحياة الاجتماعية ، ومؤشر الولادات رهن بالانظمة البيولوجية والممنوعات التي تميل إلى الاختفاء في المجتمعات الصناعية ، وان مؤشر الوفيات يعكس الحالة الصحية للسكان موضع الدراسة .

Efficacité d'une pluie

فعالية المطر

في علم المياه - تدل على قسم من المطول الذي لم يعترضه حاجز ، والذي لم يتسرب ، ولم يتبخّر ، وقد سال مباشرة على الأرض إلى النهر . عندما يجري المطر في سواق يقال عنه : مطر فعّال (مائياً) .

Foggara

فقارة (قناة لجر المياه)

[مصطلح عربي]

في علم المياه وفي الجغرافيا الزراعية - اسم عربي يعني بالجزائر نفق أرضي محفور بأيدي الرجال ومتصل بالسطح بواسطة آبار تهوية تسمح بتصريف المياه من طبقة عميقة ويتم سحبها إلى السطح لتستعمل في الري .

مرادف هذه التسمية : في المغرب تعرف باسم : قطارة Khattara وفي إيران قناة

. Qanat

Euxinisme

فقدان الاوكسجين

في جغرافية البحار والمحيطات - ما يتعلق بالوسط البحري المغلق « حيث تخففي الحركة العامودية للمياه نحو الأعماق مما يُفقد الأوكسجين وكل أنواع الحياة حتى الميكروبات اللاهوائية » (البحر الأسود ، بون أكسين Pont-Euxin) [أ . غيلشر A.Guilcher] ، هذا ما يسمح بفقدان الأوكسجين وتراكم الكربون والمادة العضوية . وتوجد هذه الشروط في المجالين الحوضي والمحيطي .

Oligotrophe

فقير

في الجغرافيا الحيوية - أنظر : مائي وبحيرة .

Fellah (Pluriel: Fellahin)

فلاح

[مصطلح عربي]

في الجغرافيا الزراعية - تدل هذه الكلمة على كل مزارع في افريقيا الشمالية يملك محراثاً أو عدة محارث (مقابلة مع المؤاكرين - الخمس Khammès - والرعاة) . كما

تنطبق عامة على كل مُشتغل بالأرض .

Paysan

فلاح ، مزارع

في الجغرافيا الزراعية - تستخدم هذه الكلمة غالباً كمرادف لكلمة حارث وهي تتطلب تحديداً أكثر . نجد في هذه العبارة فكرة الارتباط بالأرض ، وهذا لا تقتضي بالضرورة نظام المالك ، ومعادلة الفلاح - المالك التي تشمل غالباً التمسك الأقوى في البلاد . من جهة أخرى ، يزرع الفلاح من خلال التجربة والأدوات المحلية : وهو ما كسبه من التقليد المحلي مستخدماً بعض الخبرات التي حصل عليها في موقعه (حول التربة ، المزرعات والحيوانات) . ضمن هذا المفهوم ، لكل منطقة زراعية صغيرة نمطها الزراعي .

أما المزارع الذي يستخدم المصادر التقنية والعلوم (التربة والمزرعات والحيوانات) لتعديل نظامه الزراعي فهو ليس فلاحاً بالمعنى الدقيق ، في هذا الاتجاه نستطيع القول أن الفلاح غير موجود في الزراعة الانجلوسكسونية . لا توجد عند الفرنسي كلمة بسيطة لتشير إلى المزارع .

(Habakkuk, «La disparition du paysan anglais», Ann. Hist.écon. et sociale, Paris, Juillet 1965).

Flandrienne (transgression)

فلاندري (طغيان)

في جغرافية البحار والمحيطات - إرتفاع مستوى البحر نتيجة إرتفاع درجات الحرارة بعد العصر الجليدي الرابع وذوبان المجلدات القارية والجبال الجليدية .
أنظر : مستوى البحر وساحل .

Feldspath

فيلدسبات

في علم المعادن - سيلكات مزدوج من الألمنيوم والبوتاسيوم ، من الكلسيوم أو الصوديوم . يمكن تمييز الفلدسبات البوتاسية (مثل : الميكروكلين والأورتوكلاز) والفلدسبات الكلسية - الصودية (مثل : الألبيت والأنورتيت) أو البلاجيوكلاز . يمكن للأورتوكلاز أن يتحول إلى كاولينيت (عملية الكولنة) . بينما البلاجيوكلازات الحامضية فقد تتحول إلى ميكاهضراء هي السرسيت Sericite (ظاهرة الترس) .

Écaille

فلس ، قشرة

في الحركات الباطنية - قطعة من الأرض ، ذات تركيب متنوع ، مشققة إلى صدوع ذات مقاطع . تنجم هذه القشور عن انتقال أفقي (قشور مُسطحة) ، أو عن

حركات عامودية (قشور مقذوفة) . تتميز هذه القشور بالبُنيات المحمولة ، خاصة ذات التركيب السديمي أو الثلجي . أنظر : زحل Charriage .

في علم الجليد - قشرة مقذوفة : 1 - قطعة ثلجية على طرف لسان جليدي منفصلة تحت تأثير الدفع الحاصل من القمة الذي يكون مسطحات أو شقوقاً إنجرافية قريبة من الأفقية .

2 - شفرات من القاعدة الأساس مُقتلعة تحت تأثير الكتل الجليدية وتندمج مع ترسبات القاع .

Tuf فُلَيْس
في علم البراكين - أنظر : قذف بركاني .

Tuffeau فليساء
في وصف الصخور - أنظر : طبشور .

Vulcanite فلكانيت
في علم وصف الصخور - صخرة بعثها بركان : لابة* ، اندساس أفقي* sill ، مقذوفات ، مقابل البلوتونيت* .

Flur (Block-Flur, etc.) فلور (أرض مزروعة)

[مصطلح ألماني]

في الجغرافيا الزراعية - مصطلح ألماني يشير إلى مجموعة الأراضي المزروعة . سمحت الأبحاث المتطورة للجغرافيين الألمان على المورفولوجية الزراعية بإقامة تصنيفات منتظمة لقطع الأراضي :

- قطع مقسمة إلى حصص .

- قطع ذات حقول ضخمة .

- قطع ذات أجزاء طويلة .

- قطع تشبه الأشرطة الطويلة جداً ، الخ . . . أنظر : حدود منطقة .

Phyllite فليت

في علم المعادن - معدن مورق : بعض أنواع الصلصال والميكا . يستعمل العلماء الألمان هذه العبارة كمرادف لكلمة « Phyllade » .

Flyschفليش ، حَتَيْت⁽¹⁾

في علم وصف الصخور - تكوين كثيف من الرواسب البحرية حيث تتعاقب طبقات من الغرين* ومن الشيست على إيقاع سريع جداً . فهو سحنة* ملء قعيرة إقليمية تسبق المرحلة التكتونية القصوى . يتكوّن « الحتيت القفري le wild flysch » من طبقة متراكمة من الغرين ذات كتل متداخلة ومسبوكة . فهو مطابق لمرحلة بروز السلاسل . تستطيع الكتل استيعاب ثغرات الانحدار على منحدرات التجاعيد التي هي في طور التكوين .

Cour

فناء

في الجغرافيا الزراعية - من خلال تصنيفه للبيوت الريفية ، ميّز أ. ديمنجون A.Demangeon بين البيت الأولي والبيت - الفناء الذي يتميز بمنفعة كبيرة . « ونلاحظ أمرين أساسيين : البيت حيث الأبنية منفصلة محاطة بسور مفتوح ، ومط آخر ، يكون فيه البناء متجاوراً ويحاط بسور مُغلق » . وتعرف البلدان التي تشتهر بزراعة الحبوب هذا النمط من البيوت المغلقة السور . بينما تربية المواشي تنسجم مع البيت ذي السور المفتوح .

(أ . ديمنجون ، الجغرافيا الاقتصادية والبشرية في فرنسا ، باريس 1946) .

Hôtel

فندق ، قصر

كان في الأصل عبارة عن بيت له بعض الأهمية (قصر خاص ، قصر الدوق . . .) .

وأصبح مشروعاً تجارياً يؤمن السكن وغالباً الطعام للمسافرين والسائحين وقد زودت الفنادق اليوم بقاعات للاجتماعات تضم الفنادق الكبرى خاصة في المراكز السياحية ذات النشاط الموسمي قاعات للمؤتمرات تأخذ الطابع التقليدي التاريخي للاجتماعات الدولية في صالونات الاستقبالات ذات المواقع المناسبة مناخياً وحرارياً مثل (سان ريمو ، يالطا . . .) وتصبح هذه الفنادق دعامة للخدمات في المدن الكبرى . تطورت الفنادق منذ القرن التاسع عشر وبداية القرن العشرين بشكل واسع قرب المحطات، وامتد وجودها إلى تقاطع الطرق والمناطق وأمنت لها مواقف للسيارات : كما هو شائع في النظام الأميركي في إنشاء « الموتيلات motels » .

« جاء التحديد الرسمي في فرنسا للفندق (وفقاً للقرار الصادر في 16 ديسمبر

(1) تشكل حُتَاتِي يطغى عليه الصلصال الرملي والنضيد (الشيست) .

(كانون أول) 1964) تعبيراً عن « مؤسسة تجارية سكنية تقدم الغرف أو الشقق المفروشة بالايجار سواء للزبائن العابرين أو للزبائن الذين ينزلون إقامة مأجورة لاسبوع أو شهر وهي بديل عن المنزل ». ويحتوي الفندق على خدمات الطعام وقد يستثمر كل السنة أو خلال مرحلة أو عدة مراحل (« فنادق فصلية ») .

يقوم التمييز بين الفنادق :

1 - المستوى التجهيزي والراحة من خلالها تتحدد الفئات المختلفة حسب البلدان (في فرنسا « فنادق المقاطعات » يتميز عن « فنادق السياحة » الذي يصنّف من نجمة إلى أربع نجوم فخمة) ؛

- حسب وظيفته الأساسية : فنادق لرجال الأعمال ، فنادق للمؤتمرات وأخرى لتفضية أوقات الفراغ ؛ أو محطات سياحية تقع خارج التجمّعات السكنية مع موقف وحديقة وطعام جيد . وهناك الاستراحة الريفية وهي غير مصنفة سياحياً لكنها تتمتاز بنوعية جيدة ؛

- شكل المساحة المشغولة التي يتطلبها الفندق التقليدي بشكل بناء مشترك لفندق الإقامة ، إلى جانب مجموعة متشابهة من الغرف والشقق المجهزة بشكل وحدات مشتركة أو أجنحة وتشغل فريقاً مختصاً في مواد الطعام والخدمات والنشاطات (قرار صادر في 29 مارس (آذار) 1973) . هذه المؤسسة أدنى سعتها 200 سرير وتستثمر فصلياً ومقررة للزبائن من السائحين ؛

- نماذج لإدارة الاعمال والتجارة ، مع التمييز الأساسي بين المؤسسات المستقلة المنفردة (ذات التركيب العائلي والسيادة القانونية والتمويل الكامل) والمؤسسات المستقلة المرتبطة « بمجموعة فنادق طوعية » أو متحررة من المجموعة المتكاملة ، وهناك المؤسسات المستثمرة مباشرة من مجموعة متكاملة . أما مجموعة الفنادق الطوعية فهي جمعية من الفنادق المستقلة : تلجأ مباشرة للنشاطات المشتركة بهدف التجارة والشراء والاعداد التأهيلي . . . أما المجموعة المتكاملة فهي مجموعة من الفنادق المملوكة أو تدار من قبل عدة مؤسسات مُستثمرة ، تتطوّر بطريقة منتظمة وموحّدة » .

Disparités régionales

فوارق إقليمية

الفوارق الإقليمية هي عدم المساواة البارزة في وحدات المساحة المتعادلة من خلال قياس القيم الاقتصادية والاجتماعية المميزة . تعبر الفوارق الإقليمية عن عدم التوازن في التوزيع في قلب المنطقة الواحدة ، ويشمل هذا الغبن الثروات والتجهيزات والمداخيل والمستويات الاجتماعية الثقافية وغيرها . لتسجيل الفروقات هذه ، حاولنا اللجوء إلى

مقياس مشترك ، الانسان - المواطن ، ونحسب قيمة سلاسل إحصائية تقليدية يعبر عنها على مستوى المناطق أو الوحدات الادارية الصغيرة . وهكذا يمكن مقارنة التصرفات الجماعية ، التعليم ، الدخل الفردي ، الاستهلاك لبعض المنتجات وحجم الخدمات الصحية . ولكن ليس هناك مؤشر يعمل على عدة موازين ، يمكنه ضبط وتحديد مستوى النمو ويسمح كذلك بامتلاك رؤية معيار للفوارق الإقليمية . يجب أن نخصص مجموعة خرائط شبيهة ببعضها البعض ، وعلى ضوءها تصنف المستويات الدنيا والصعوبات الأكثر ظهوراً . تقود ملاحظة هذه الخرائط إلى التعويض عن عدم المساواة ، وبالتالي إتخاذ القرارات والأعمال القومية لتطوير منطقة ما .

في الجغرافيا المدارية - في البلدان المدارية ، زاد التطور الاقتصادي ، هذه الفوارق الاقليمية في التنمية بين الدول وبين المناطق الواقعة داخل نفس الدولة (بين مناطق ساحلية ومناطق داخلية ، بين بلد ساحلي وبلد محصور) .

Würm

فورم

في علم الجليد - المرحلة الجليدية الرابعة حسب صورة بنك وبروكنر Penck et Brückner رسبت خلالها مجلدات السلاسل الألبية الجرافات الجليدية الوسطى في السطوح الألبية .

في سهول ألمانيا الشمالية وبولونيا ، تتوافق هذه المرحلة مع جليدية الفيستول [الإصطلاح الألماني : Weichsel] المتميزة بثلاث مراحل من التوقف (براندبورغ ، يوزنان أو فرنكفورت - على لاودر ، بوميراني) وان هاتين الأخيرتين رسبتا الجرافات الجليدية الجبهوية البلطيقية الخارجية والداخلية . في أميركا الشمالية ، هذه هي المرحلة حيث وضعت الوقبة اللورانتية للمجلدة القارية الجرافات الجليدية الأصل على الاوهايو ومنطقة سانت لويس : تجلّد الينوس (العمر المحتمل : 27000) ؛ مرحلتها الأخيرة هي مرحلة وسكونسن . أضف إلى ذلك أنّ فترة جليد فورم قسمت إلى ثلاث فترات : Eoglaciale (حوالي 70000 سنة قبل الآن ، وهي مرحلة بين جليدية ريس - فورم أو Eémien) ، مرحلة فيضان جليدي حيث سيطر مناخ بارد بالتاكيد ولكن ليس قطبياً (غيليان Y.Guillien) ، فترة جليد متوسطة Hésoglaciale أو Pléniglaciale فورمية وفترة جليدية متأخرة Tardiglaciale ، مرحلة شح الماء المتقطع .

Furo

فورو (أخدود)

[مصطلح برازيلي - لوزياني]
في علم المساحة المائية - قناة صغيرة موازية للذراع الاساسي لنهر مداري كبير مثل

نهر الأمازون . يفضل تعبير بايو* bayou الذي استخدمه الفرنسيون في لويزيانا .

Wüstung

فوستنغ

في الجغرافيا البشرية - تعبير ألماني (من Wüst = صحراء) ، يدل على ترك ،
وقتي أو نهائي ، لمكان مسكون (Siedlungs Wüstung) وأراضيه الزراعية- (Flur
Wüstung) ، مدروس خاصة في البلدان الألمانية من قبل و . آبل (W. Abel - Die Wüs-
tungen des ausgehenden Mittelalters ، Iéna ، 1955 ، طبعة ثانية) .

- Géographie et villages désertés, «Annales, Economies, Sociétés, Civilisations», mars-avril
1965; «Villages désertés et histoire économique», Ecol pratique des Hautes Etudes, Centre de
Recherches Historiques de la VI^e Section, Paris, 1965.

Supraglaciaire

فوق جليدي

في علم الجليد - عمليات تكوينية لأشكال المنحدرات الموجودة فوق النقرة*
Rimaye وعلى طرق الوادي الجليدي ange كالانهارات مثلاً والأعمال التفتتية الجليدية
المصدر .

Épicontinental

فوق قاري

في جغرافية البحار والمحيطات - ما يتناول المساحات المجاورة للقارات ، التي
يشغلها بحر قليل العمق ، وقد يكون موقعها في مناطق هادئة وصلبة تكتونياً . صفة
لسحنات الرسوبات البحرية والحيوانات غير القوية ، المتواجدة على المصطبات
القارية* .

Ultrabasiq (roche)

فوق قاعدية (صخرة)

في علم وصف الصخور - صخرة فقيرة بالسيليس ، لونها قاتم ، كثافتها مرتفعة
وغنية بالمعادن الحديدية والمانغيزية (زبرجد ، زبرجد زيتوني) . تدخل في هذه الفصيلة
الصخور (الزبرجدية) (البيريدوتيت) والدونيت التي تؤلف الوشاح* الأرضي .

Fulvique (acide)

فولفي (حامض)

في علم التربة - أنظر : عضوية (مادة) .

Foum

فوم

[مصطلح عربي]

في علم أشكال الأرض - تفرّع وإذ جبلي من سفح جبلي . من حيث تركيبه
المتشفي ، يتطابق الفوم مع اختراق منحدر غير متساو وأحياناً مع فتحات في إنقصاص
جبلي .

Foehn

فونة

[مصطلح ألماني]

في علم الارصاد الجوية - رياح عاصفة حارة وجافة في جبال الألب السويسرية والنمساوية . ترتبط الصفات الحرارية وحالة الرطوبة لرياح الفونة بالمنخفضات التي تدفء الهواء وتخفض رطوبته النسبية ؛ ترجع قوتها إلى وجود قنوات الأودية وخاصة تلك المنحدرة من القمة إلى السهل . يحدث تأثير رياح الفونة الجافة نتيجة انخفاض رطوبة الهواء المطلقة على منحدر الرياح ، لصالح تساقط الأمطار على الجبال . تتبدد الغيوم بسرعة فوق القمة ، وتسمى جبهتها تحت الرياح بـ « جدار الفونة » . في حالة اضطراب الهواء ، تظهر الغيوم بغطاء متواصل من الجهة الأخرى للسلسلة ، تاركة فوقها وفوق سفح الجبل فرحة طولية تدعى « نافذة الفونة » أو « عين الفونة » . تحدّد التموجات العامودية الناجمة عن التضاريس تناوب تصاعدات وانخفاضات على شكل أمواج أو تموجات مستقرة . ويتحدّد موضعها الثابت مع ارتفاع السلسلة وسرعة الرياح . إن تراكبات الغيوم العدسية وغيوم « الروتور Rotor » الثابتة والمتوقفة أحياناً جعل هذه الموجات ظاهرة ملموسة .

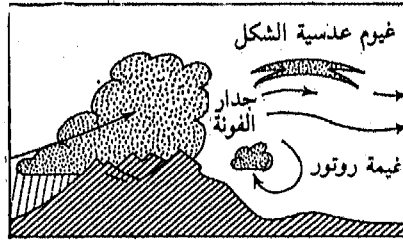

رسم رقم 40 - غيوم الفونة

تنبعث على الجبال رياح حارة تكون مهمة حسب مسارها المتواصل (رياح الصايبات أو الرياح الغربية) ، ويتعلق الأمر بالمناطق الواقعة تحت تأثير هذه الرياح وتعطى تسميات مختلفة لتلك الرياح الحارة وذلك حسب البلاد مثل رياح البورا في دلماسي ، ورياح الشينوك في الجبال الصخرية (Rocky) ، ورياح السيروكو في صقلية وافريقيا الشمالية ، ورياح الترامونتان في اللانغدوك ، ورياح الزوندا في جبال الأندس في الأرجنتين ، كلها رياح قوية ذات خصائص شبيهة برياح الفونة .

إن رياح المسترال في وادي الرون (رياح شمالية) ورياح الأوتان في تولوز (رياح جنوبية شرقية) هي رياح محلية مركبة ، حيث تأثير رياح الفونة يقوى مع الانحراف نحو الوادي ، وتزداد سرعتها عند مضيق الوادي (في ممر الرون ومدخل النوروز) .

Phonolite

فونوليت ، مصداء

في علم وصف الصخور - صخر بركاني يحتوي نفلين (شبه فليسبار) وذو بنية ميكروليتية ؛ يتصّف إلى بلاطات تحدث صدى عند الصدم ومن هنا تسميته بالمصداء . ويشكّل هذا الصخر لاكلويت* وقبياً* .

Cratère

فوهة بركانية

في علم البراكين - تجويف شبه مستدير بشكل حفرة مفتوحة في قمته أو على جوانب صرح بركاني . وقد تكون الفوهة واسعة ومنتظمة (في مخروط من الحمم) ، أو تكون حفرة بسيطة تغور منها اللابة (بركان هاواي) . تنجم غالباً عن انفجار (فوهة الانفجار) . قد ينهار أحياناً قسم من الفوهة على طول الشقوق المركزية (حافة الانهيار أو الخسف) : في هذه الحالة يكون للفوهة شكل دائري ذو جوانب عامودية أو درجات : تعرف بالكالديرا Caldeira . عندما ينقل جزء من الفوهة نتيجة انفجار أو سيل قوي نطلق عليه نعت مُهشم . قد تندمج فوهتان عندما تقع الفوهة الصغيرة داخل فوهة موجودة سابقاً . بعد توقف النشاط البركاني ، تستعمل الفوهة عموماً كبحيرة . يُظهر البناء المخروطي الجديد داخل الفوهة انخفاضاً حلقياً بسيطاً : الأتريو atrio .

Ostiole de Toundra

فوهة التوندرا

في علم أشكال الأرض - أنظر : رسم جليدي .

Feidj

فَيْج

[مصطلح عربي]

في علم أشكال الأرض - انظر : كثيب .

Géophysique

فيزياء جيولوجية

في الجغرافية الطبيعية - علم يتناول بنية الكرة العميقة وطبيعتها بطرق غير مباشرة : كدراسة الزلازل ، ودراسة الجاذبية والمغناطيسية الأرضية .

Physiocrates

فيزيوقراطيون⁽¹⁾

في الجغرافيا الزراعية - خضع الاقتصاد الريفي والجغرافيا الريفية إلى مذهب الفيزيوقراطيين الفرنسي في نهاية القرن الثامن عشر (كيسني Quesnay وتلامذته ، تورغو Turgot) : في الإنتاج عن طريق التقديرات الكاملة للزراعات وهي دلالة على

(1) فيزيوقراطيون Physiocrates = مذهب الاقتصاديين الذين يعتبرون الزراعة مصدر الثروة الوحيد .

(المترجم) .

الزراعة الواسعة التي يقوم بها المزارعون وغيرهم. « من المناصرين للزراعة الواسعة الى استعمال الخيول وانتشار الاسمدة . . . إلى كل ما نسميه اليوم التصنيع الزراعي » (D. Villey, «Petite histoire des grandes doctrines économiques», Paris, 1944).

Vistule (stade de la)

فيستول (مرحلة)

[المصطلح الألماني : Weichsel]

في علم الجليد - أنظر : فورم .

Foisonnement

فيض ، كثرة

في علم أشكال الأرض - زيادة حجم الصخر أو التربة عن طريق التميّة أو امتصاص المياه أو تغيير في القشرة اللاصقة للتربة أو الصخرة الطينية .

Inondation

فيضان ، طوفان

[في الانكليزية Flood]

في علم المياه - اجتياح المياه لمنطقة ما ، ناجم عن فيض مائي غزير . من خلال الفيضان تجتاح المياه مجرى النهر الى الخارج فتعود على الرقة وتترك وهي تترسب طمييات تكون عموماً دقيقة التركيب : الطمي الفيضي .

Crue

فيضان

[مصطلح إنكليزي : flood]

في علم المياه - مرحلة إرتفاع مستوى المياه في مجرى مائي . أنظر : تمثيل بياني للمياه . تكون الفيضانات بسيطة عندما لا تنجم عن سبب رئيسي مثل :
- الفيضانات التي تسببها العواض الطبيعية مثل فيضانات السد الجليدي* أو الفيضانات الجليدية ؛

- الفيضانات المطرية التي تسببها الامطار الغزيرة على حوض منحدر غير قابل للامتصاص أو رادع له ، وحيث تجري المياه مباشرة من المنحدرات نحو النهر .
- الفيضانات النهرية التي ترتبط بذوبان الثلوج وأيضاً أمطار الربيع التي تزدحم عند المصببات المدعومة سابقاً بالذوبان الثلجي .

أما الفيضانات المعقدة أو المركبة فهي ناجمة عن تداخل عدة أسباب على نفس منحدر الحوض . فمن هذا المعنى ، فالانهار بشكل عام لها فيضانات بسيطة ، أما أنهار الفيضانات المعقدة فتأخذ بالحسبان الانتشار والاختلاف الجغرافي لمنحدرات أحواضها . إن أوج إرتفاع المناسيب يكون قوياً أكثر متى تكون الامطار أكثر غزارة

ومنحدر الحوض لا يمتص المياه كثيراً ، وميل الانحدارات قوياً ، والقنوات ضيقة ، والروافد سريعة الالتقاء .

قد يؤدي هذا الارتفاع ، بعد تجاوز منسوب امتلاء الجانبين ، إلى طغح المياه فوق الحافتين أو السدود كي تغطي على رقعة النهر أو ساحة الطوفان* : يُحكى عندئذٍ عن فيضان مطوّف . إنّ بناء الحواجز - الخزانات عند عالية النهر هي طريقة فعّالة في التصدي للظوفانات بواسطة ترقيق الطبقات أو ترويس نقاط ذروات الفيضان .

تبعاً لمدى الفيضانات وتكرارها تميّز منها العادية أو السنوية ، العشرية (كلّ عشر سنوات) والاستثنائية (برتبة مئوية أو ألفية) .

Flood فيضان

في علم المياه - Sheet-flood . أنظر : سيح* المياه بشكل طبقة .

Divagation فيضان نهر

في علم المساحة المائية - ترك مجرى نهرى لقناته وذلك من جراء عمل المياه نفسها .

تصيب الفيضانات الداخلية التيارات النهرية للقناة داخل حافتي المجرى العادي كثير العرض ؛ وعادة ما تحصل في مجاري الماء العاملة .

أمّا الفيضانات الخارجية التي تصيب المجرى العادي نفسه فتصادف في السواقي غير المحصورة في سهل الطمي خاصتها ولا سيّما إذا كان مجراها ، بحكم التطمي وتكوّن الحواقي ، مرتفعاً فوق هذا السهل .
- الانعطافات الفائضة : أنظر إنعطاف .

Exfiltration فيض مائي

في علم المياه - حركة المياه وعبورها سطح الأرض باتجاه معاكس للترشح أو التسرب .

Vega فيغا

[مصطلح إسباني]

في الجغرافيا الزراعية - تميّز في إسبانيا عدة نماذج للمناطق المروية : الـ huertas (بساتين مروية) والـ Végas التي هي أقل اختصاصاً . تستعمل هذه الكلمة للدلالة على مناطق زراعة الحبوب المروية (دريو M. Derruau ، الموجز في الجغرافيا البشرية ،

باريس ، 1961) ، أو على المناطق المروية الصغيرة في الجبل الاسباني (سرمي Serme ، إسبانيا الجنوبية ، باريس ، 1953) .

Filari **فيلاري**
في الجغرافيا الزراعية - صفوف من أشجار عرائش الكرمة في المنطقة الزراعية الإيطالية (كولتيرا بروميسكيا Coltura promiscua) (توسكانة ، إميليا وكامبانيا ، الخ . . .) .

Villa franchien **فيلا فرنشي**
في علم طبقات الأرض - أنظر : الزمن الرابع .

Veld **فيلد ، مرج إفريقي**
[مصطلح افريقي]
في الجغرافيا الحيوية - تشكيل نباتي مصدره افريقيا الجنوبية يمثل مظهرين أساسيين :
- الـ فيلد العالي من ثمط المراعي أو السهوب ؛ - الـ فيلد المنخفض من نوع السافانا - بارك .

Phylloxéra **فيلوكسيرا (قمل النبات)**
في الجغرافيا الزراعية - نفس التسمية للحشرة الطفيلية التي تعيش على الكرمة وتسبب المرض لها . إن مشهد اجتياح الفيلوكسيرا لكروم العنب في العالم القديم أدى إلى نتائج جغرافية ملحوظة . إن تاريخ ظهور هذه الآفة متنوع (ظهرت في اللانغدوك عام 1870 وبعدها في الجزائر عام 1914 ، وفي المغرب عام 1940) حيث قضت بالتتابع على أشجار الكرمة . مما شجع زراعة الكرمة ذات الطابع الحديث على نطاق واسع ، (في اللانغدوك المنخفضة) أو اتجهت المنطقة نحو سياسة تحديد النوعية (في روسيلون Roussillon) . واجتثت بعض أشجار الكرمة في قسم كبير منها (شارنت Charentes منذ عام 1885) .

ق

Allège قارب تحميل وتفريغ
ملاحة - زورق أو قارب خدمة يستعمل لتحميل وتفريغ السفن

Chalutier قارب صيد بالجيبية
قارب صيد جيبى [في الانكليزية trawler] . بالنسبة لتقنية سحب أو رفع الشبكة تميز ثلاثة أنواع من قوارب الصيد بالجيبية .

قارب صيد جيبى مزدوج [في الانكليزية Twin trawler أو Patx trawler] يعمل بشكل مزدوج ، وكل قارب يسحب جناحاً واحداً من شبكة الصيد .

قارب صيد جيبى مفخخ [في الانكليزية : Otter trawler] يؤمن فقط سحب الشبكة التي تبقى مفتوحة بواسطة أفخاخ جانبية موضوعة على سلك القاطرة أمام الأجنحة . تصنف قوارب الصيد الجيبية المفخخة إلى صنفين :

- قارب صيد جيبى جانبي [في الانكليزية : Side trawler]

- قارب صيد جيبى ذو مزلفة خلفية [في الإنكليزية : Stern trawler]

وقوارب الصيد الجيبية الجليدية هي من النموذج ذي المزلفة الخلفية وهي سفن مستعملة لتأمين الصيد على الشواطئ وحفظه مجمداً .

Chaland قارب مسطح
قارب يستعمل للنقل النهري . والبعض من القوارب المسطحة يكون مزوداً بمحرك . واليوم غالباً ما يستعان بمجموعة قوارب تشكل قوافل تدفعها قاطرة تسمى الدافعة . مرادف : زورق ، قارب إنزال .

Lithophage قارض الحجرارة
في علم البحار والمحيطات - حيوان رخوي بحري ذو صدفتين يقرض الصخور الصلبة على السواحل ليسكن بها (وليس ليتغذى منها كما قد توحي لنا التسمية) .

Continent

قارة

مساحة واسعة من الأرض محاطة بالمحيطات . نُميّز أربع قارات كبرى : أوراسيا ، افريقيا ، الامريكيتين الشمالية والجنوبية نضيف إليها غالباً استراليا والانتركتيد أو القارة القطبية الجنوبية . ليست أوروبا وأوقيانيا قارتين ، إنما هما اثنان من خمسة أقسام للعالم (أوروبا ، آسيا ، افريقيا ، أميركا ، أوقيانيا) . يطرح كتاب أميركا الشمالية كتلتين قاريتين : الامريكيتين ومجموعة أوراسيا - افريقيا تحت لفظ نصف الكرة الشرقي (هذا الأخير) ونصف الكرة الغربي (الأول) .

Continental

قاري

في علم المناخ - يُطلق على المناخ الشديد التفاوت الحراري ، كمناخ سيبيريا ، ومنشوريا Mandchourie . للقارية مفهوم له مكانه في حسابات المؤشر . لا ترتبط فقط بالابتعاد عن البحر ، لكن التبدّل الفصلي للكتل الهوائية . هذا ما يفسر المناخ القاري الشديد في ياكوتيا Yakoutie . يحصل التساقط المطري في المناخات القارية غالباً في الصيف .

في علم الأرصاد الجوية - القارية في الكتلة الهوائية هي تحوّل خصائصها الحرارية تبعاً لحرارة القارة حيث تتركز أو تجري .

Aralien (climat)

قاري ، أرالي (مناخ)

في علم المناخ - مناخ جاف قاري شتأؤه قارس وجاف ، أمطاره صيفية .
عموماً : يسود آسيا الوسطى جزءاً من السهول الاميركية الكبرى . (خريطة رقم 14) .

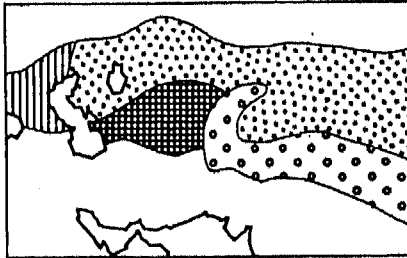

أرالي
تركمان

تبيقي
أوكراني

خريطة رقم 14
مناخات جافة في آسيا الوسطى

Inlandsisien (Climat)

قاري بارد (مناخ)

في علم المناخ - نوع من المناخ البارد خاص بالمجملدات القارية الغروناندية والجنوبية مع متساقطات قليلة وحرارة شهرية دائماً سلبية ورياح عاتية عاصفة . نلاحظ

في هذه المناطق أدنى درجات الحرارة على الكرة .
عُرف هذا النوع من المناخ باسم « غرونلندي Groenlandais » عند بيار جورج
. P.George

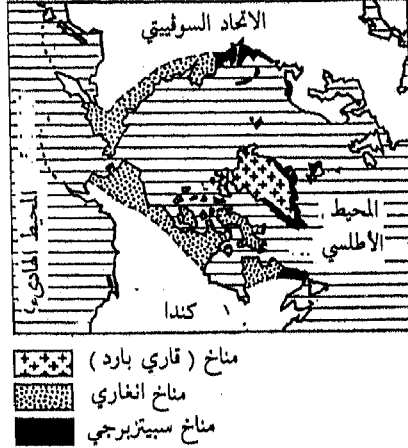

خريطة رقم 15 - المناخات الباردة في القطب الشمالي

Sclérophylle

قاسي الأوراق

في الجغرافية الحيوية - أنظر : ورقة .

Fond océanique

قاع محيطي

في جغرافية المحيطات - القسم الصلب في المحيطات والبحار الذي تتركز عليه الرسوبات العميقة . تطلق هذه التسمية عموماً على الأعماق التي تزيد عن 2000 متر وعلى المساحات الممتدة عند سفوح الحدر القاري . كذلك تشكّل المصاطب القارية ، وحدها الخارجي ، والأودية العميقة السحيقة ، جزءاً من القيعان المحيطية مأخوذة بمعنى أقلّ حصرية .

تشكّل الأعماق المحيطية ما بين 2000 متر و6000 متر في الوسط الأعماق المحيطية المتوسطة (أ . غيلشر A.Gilcher) أو أرضية المحيطات (أمبغروف ، شبارد Umbgrove, Shepard) .

وتقدّم كمجموعة أشكال نميّز منها :

- المنخفضات ذات الأشكال الطويلة أو العريضة والجوانب المنحنية ؛
- الأحواض الواسعة ذات الأشكال الدائرية أو البيضاوية . تشكّل الأحواض في مجملها : 1 - منحدرات سبقت تكوين القارات وتقع على جوانبها وتتكون من تراكمات

- على أقدام المنحدرات القارية ؛
- 2 - سهول عميقة ذات مساحات منتظمة واسعة (تتراوح أعماقها ما بين 14 إلى 25% من الأعماق المحيطية) ؛
- 3 - هضاب (على شكل حقول أكثر الأحيان) ؛
- 4 - حاملات الأرخبيلات وهي عقد في الأعماق البحرية المسطحة تحيطها الجزر أو مجموعة من الجزر الحالية أو القديمة (تشكل 12% من مساحة المحيط الهادي) ؛
- 5 - قنوات محيطية عبارة عن ثلوم حثية تجتاز السهول العميقة ومنحدراتها الجانبية ؛
- 6 - تضاريس منعزلة مثل قمم الجبال التي تتجاوز الأرضية بمعدل 1000 متر؛
- 7 - الحفر الممتدة في العمق والتي تتجاوز 6000 متر عمقاً .
- تنعزل الأحواض أو تنجزاً إلى عتبات مقطعية طولية أو عرضية أو بواسطة خطوط القمم ذات الانحدارات الوعرة جداً بحيث يصعب تمثيلها خرائطياً . تتطابق الأعماق الكبرى تحت 6000 متر مع الخنادق العميقة* أو الأودية الغائرة .

تحتوي الأعماق المحيطية على مستودعات ترسبية ينقلها الجليد العائم والرياح أو تنبعث من الفيض البركاني ؛ ومصدرها في الأساس حيوي . تتركب هذه الترسبات البحرية من الوحول والصلصال الدقيق . يميز علماء الجغرافيا الطبيعية اليوم المحيطات (أو أجزاء منها) : الحديقة المزودة بقاع من طبقة السيماء* ذات انغطاء الرسوبي السيلي الرقيق (في المحيط الهاديء والأطلسي Sima الغربي) والتي أصبحت قديمة ؛ والمحيطات القارية في قاع طبقة السيل أو المتأثرة بها (في شرق الأطلسي ، وفي المحيط الهاديء) وتعتبر أكثر حداثة في تكوينها .

Mineur (lit)

قاع النهر

في علم المساحة المائية - أنظر : مجرى .

Base (niveau de)

قاعدة (مستوى القاعدة)

في علم أشكال الأرض - أنظر : مستوى niveau .

Assise

قاعدة ، أس

في علم طبقات الأرض - مرادف طبقة لمجموعة رسوبية متشابهة من وجهة علم الصخور وعلم الأحافيز (أنظر) سحنة (facies) .

Charte de couleurs

قاعدة الألوان

في علم الخرائط - عينات منظمة من مجموعة الدهانات التي يمكن الحصول عليها

عند الطباعة من جراء مزج الألوان الأساسية المستعملة مع نسب متويدة مختلفة (مركز الخرائط الفرنسي) .

Orgue basaltique قاعدة بازلتية

في علم البراكين - مجموعة من الأشكال المنشورية أو القنوات القاعدية الناجمة عن منسوب مجرى بازلتي من جراء شقوق متقهقرة نتيجة برودة مادة اللابة المصهورة .

Basique قاعدي

للدلالة على الصخور والأتربة المركبة من قلوبيات . في علم وصف الصخور : صخرة بلورية فيها نسبة عجز في مادة السيليس التي تتركب بشكل أساسي من الفلدسبار وسيلكات الحديد والمنغنيس .

في علم التربة - تربة ذات أس هيدروجيني محايد (7 أو أعلى من 7) .

Basal (étage) قاعدي ، أساسي (طبقة)

في الجغرافيا الحيوية - أنظر : طبقة étage .

Benthique قاعي (حيوان قاع البحر)

في الجغرافية الحيوية - أنظر : قاعيات .

Benthos قاعيات (بنطوس)

في الجغرافيا الحيوية - هي مجموعة من الكائنات المائية من ثابتة ومتحركة تعيش في الأعماق تعرف باسم حيوانات القاع . وتبتعد الحيوانات السابحة قليلاً لتشكّل أنواعاً أرقى تعرف بالقاعيات المتقدمة nectobenthos . (الكركند ، والسماك) . تتشعب حيوانات القاع حسب قامتها (كبيرة أم صغيرة) وطبيعتها (حيوانية أم نباتية) وبيئة اختيارها (عذبة ، مالحة ، جارية) .

أنظر أيضاً : طبقة étage (في علم البحار والمحيطات) .

Chapeau de fer قبعة حديدية

في علم التربة - تراكم حديدي صلب في تربات الألتريت* يغلف عدة مواقع فيها عروق معدنية في المناطق المدارية . أنظر : درع حديدي .

Antéclimax قبل الإنبات

في الجغرافيا الحيوية - أنظر : نمو أوج . ما قبل مرحلة ذروة النمو عند النبات .

Préclimax

قبل النمو ، قبل الأوج

في الجغرافيا الحيوية - أنظر : أوج .

Kouppa

قبة

في الجغرافيا الزراعية - عرف شمال إيران نوعاً من العمل الزراعي الريفي الذي يقوم على جمع غلال الحبوب في شونة = قبة = Kouppa ؛ حيث تُكُدس رزماً في مكان الزراعة نفسها ثم تُجمع بشكل قبة . (دي ، بلانول X.de Planhol ، مشهد القبة الريفي في هدب إيران القزويني « دراسات ريفية » ، باريس ، 1965) .

Dôme

قبة

في الحركات الباطنية - إنتفاخ كروي (بشكل دائري) أو محدب حنبري قصير جداً يمتد محوره نحو طرفيه (غوغيل Goguel) . مرادف : متعدد لاطراف المحدبة .
في علم أشكال الأرض - أنظر : تشن (تضريس) .
في علم البراكين - تتوء بركاني تشكّل من تراكم اللابّات الرخوة حول نقطة الانطلاق البركاني . يتخذ عموماً شكل القبة . يتلقى أيضاً تغيرات ناجمة عن مقدوف قصير من الحمم ليغطي هيئة القبة المصقولة (dôme-coulée) . كما يأخذ هذا القذف شكل شفرة أو أبرة .

والقبة الخفية هي عبارة عن إنتفاخ لابي يرفع طبقة ترسبية رقيقة . أنظر أيضاً لاكوليت .

« - قبة ملحية : هضبة أحجار ملحية وسط سهول صلصالية ، تعود نسبة إرتفاع الاملاح فيها إلى ضعف كثافتها النوعية ومرونتها ، لكن لا يحدث أي تغيير تكتوني بالقبة يؤثر على شكلها ، ولذا يجب التمييز بين قبة ملحية ثابتة وقبة ملحية تتبدّل مظاهرها طيّة ملحية إختراقية) .

Pinacle

قبة ، ذروة

: في علم أشكال الأرض - صخرة وعرة (بارتفاع متر إلى خمسة أمتار) ذات أشكال مخدّشة ناجمة عن الاحتكاك أو عن الدوبان في المواد الكلسية ، إما عن تلف في الصخور البلورية . إن القباب اللاصقة شائعة في البلدان الحارة والرطوبة لكن نلاحظ أيضاً في الأماكن الباردة قباب التصدّع بفعل الجليد ذات الأشكال المدبّبة .

في البلدان الكلسية : ٦ - نجدها عبارة عن أرومة كلسية ذات قامة متوسطة أو قصيرة ذات أضلاع حادة ورأس مدبّب ، تتميز بمساحات متلاصقة من الكارست في بيئة

مدارية رطبة أو إستوائية . وهي متواجدة في طبقات الكارست المغطاة بطبقات كثيفة من الصلصال المنزوع الكلس .

2 - وتكوّن جزءاً من التضريس الخرائطي . وتدل أيضاً على النقاط المرجانية .
أنظر : مرجان .

Tribu قبيلة

في الجغرافيا البشرية - القبيلة هي تجمع أقرباء يضم المتحدرين من الجسد نفسه ، لذا ، في افريقيا الشمالية ، فإن البادئات « بني » و« ولد » [مصطلح عربي] دعيت Aft أو ايدا Ida [مصطلح بربري] تعني « ابن » وتلازم اسم القبيلة (بني سناسن ، ولد نيل ، عيت علي ، ايدا) . ضمن هذا الاطار القبلي ، تميز الأقسام ، العشائر ، العائلات المتشعبة ، الأسر . تشكل القبيلة أساساً تكوناً سياسياً وعسكرياً : تخضع لرئيس واحد ، وتشكل وحدة يكون أعضاؤها متحدين . لكن الوحدة الاجتماعية الحقيقية هي العشيرة : زواج خارجي ، الشهرة العشائرية ، المنوعات العشائرية . على هذا المستوى يُعبر عن كل ما في الحياة النشطة والملموسة ، فالقبيلة لا تؤمن ، في معظم الأحيان ، سوى رابطة هشة بين العشائر . تقضي المبادرة السياسية الوحيدة للقبيلة ، عندما تظهر المصلحة عامة بأنها ضرورية ، في اجتماع لزعماء العشائر أو مندوبيهم للتفاهم وتقرير ما هو ضروري . في مرتبة أكثر تطوراً ، يمكن أن تنتمي إلى تنظيم أوسع : كونفدرالية القبائل .

Xérophile قتن

في الجغرافيا الحيوية - صفة لكائن حي متأقلم مع نقص الماء وذلك بفضل تغيرات فيزيولوجية أو مورفولوجية (مثلاً : تبدي النباتات الغضة أشكالاً متأقلمة قتنه) .

التحوّل الجفاف هو تغيير فيزيولوجي أو مورفولوجي للكائنات الحية بتأثير نقص الماء أو عوامل أخرى (قوة الاضاء ، الجفاف الفيزيولوجي ، الخ) .

Disette قحط

في الجغرافيا البشرية - إنخفاض حاد في المواد الغذائية لفترة قد تطول أو تقصر ، غالباً ما يكون موسمياً (القحط في مراحل الاستجابة لحاجات المستهلكين بعد نفاذ الحصاد الماضي قبل حصاد السنة) . أنظر : مجاعة .

Aridité قحل

في علم المناخ - وضع ناجم عن نقص في المياه نتيجة قلة الهوطل* . وهذا تعبير

مختلف عن الرطوبة* في الصحاري الساحلية ، الجافة يكون الجو شديد الرطوبة وذا كثافة (الندى) (Mosée) لا يمكن تجاهلها . وعدم الكفاية من تساقط الهواطل يحدّد من خلال حاجات النبات وبالنسبة لمدة الهطول (دائم موسمي ، مؤقت ، ظرفي أو إنعدام كلي) . وهذا النقص يعود أيضاً للوضع الحراري : فالبلدان الباردة ذات التساقط الضعيف (من 100 إلى 250 ملم) لا تحسب قاحلة والسبب ضآلة التبخر .

إن مؤشرات القحط تؤخذ بالنسبة لمحصول التساقط ، لمتوسط الحرارة وأحياناً للتبخر الذي يلاحظ في آلات القياس . وقد قدمت مجموعة من المؤشرات (أنظر : أي . دا مارتون 1923 E. de Martonne وهـ . غوسسن 1952 H.Gaussen, 1952 وشي . پ . بيجيه 1961 Ch.P.Péguy) .

إن مؤشر الجفاف الحراري (H.Gaussen, 1952) هو عدد الايام الجافة خلال الأشهر الجافة المتتالية في السنة . وتحديد الايام والأشهر الجافة يتأتى حسب المناخ والهطول والرطوبة النسبية .

هذه المؤشرات تسمح لنا بتعيين المناخات : مناخ كثير الجفاف (أمطار تهطل ظرفياً وقد تأتي بعد سنين من الجفاف) ، مناخ جاف (أمطار ظرفية تأتي كل سنة) مناخ شبه جاف (أمطار موسمية) مناخ شبه رطب (رغم الجفاف الموسمي فالمياه الجوفية متوفرة دائماً وكذلك بالنسبة لأكثرية الينابيع) (F.Jolyl, Notes et études marocaines) إن مصطلح شبه الجفاف subaride تستعمل أحياناً بمعنى نصف جاف Semi-aride .

Klippe

قذّة

[مصطلح ألماني]

في الحركات الباطنية - أنظر : راحل .

Extrusion

قذف

قذف المواد تحت تأثير الضغوط الجانبية : تنطبق على علم الحركات الباطنية وعلم الجليد .

في الحركات الباطنية - استعمل هذه العبارة فيينو (1928) Viennot للدلالة على قشرة أرض صلبة تبرز في وسط غلاف أقل صلابة ، وتدلل هذه الكلمة على العامل الباطني الذي يسمح بتثبيت هذه القشرة في مكانها .

في علم البراكين - قذف حمم حامضية ولزجة لا تشكل مادة مصهورة إنما تُكوّن « ترسباً بركانياً » (أي . لacroix E.) .

في علم الجليد - [في الانكليزية : Extrusion flow] . ظهور طبقات من الجليد في منطقة الذوبان تسبب ميوعة الجليد . ونفسر هذه الميوعة الجليدية بحركة مفارقة بين طبقة وأخرى ، ثم بفعل السيولة الكبيرة للاجزاء العميقة التي يرتبط تأثيرها بحركة إنزلاق دائرية بفعل الضغط .

Projection volcanique

قذف بركاني

في علم البراكين - قطع اللابة ذات القياس المتنوع المتناثرة في الهواء أثناء ثوران بركاني من جراء الضخ العنيف للغاز ، بحيث يولد تراكمها صخوراً مُفتتة أو صلابة (الصخور البركانية المفتتة) . تبعاً لقياس حبيباتها* ، نُميّز منها الكتل البركانية المدبّبة وذات الطبيعة المتغيّرة ، والقباب ذات السطح المشقق كطبق الخبز أو المروحية على شكل مقص (حجم أكبر من 5 سنتيمترات) . وتكون هذه القباب والكتل متملّطة بركام مسنّن بركاني . أما « حصى البركان lapilli » فهي قطع ذات قياسات صغيرة (من 2 إلى 50 مليمتراً) قد تتجمّد في « فليس رسوبي بركاني Tuf volcanique » . أما الرماد (أقل من 2 مليمتراً) فيشكل ألواحاً عند تملّطه . تتغيّر بقايا الصخور البركانية المتفتتة وفقاً لتكوينها : تنتج عن الثورانات البركانية* وركامات نارية بركانية (كتل من اللابة القديمة المملّطة بلابة أكثر حداثة) . إن الثوران البركاني الهاواي* يبرز خيوطاً طويلة من اللابة البازلتية (شعيرات بيلييه cheveux de Pélé) أو قطرات اللابة (دموع بيلييه larmes de Pélé) . أنظر : اغنمريت .

Mangrove

قرام

في الجغرافيا الحيوية - غابة ذات تكوين شجري تقع في منطقة الجزر كثيرة المستنقعات والموحلة في منطقة بين المدارين . ونوع النبات المسيطر هو الباليوتوفيا Palétuvier ، إسم عام يطلق على مختلف أشجار القرام (من أنواع : آفيسنيا وريزو فوراً Avicennia, Rhizophora ، وغيرها) . وتمتاز هذه الأشجار بجذورها الطويلة والتنفسات التي تخرج من جذورها (زيادة عامودية وهوائية للجذور التي تؤمن تنفسها) .

Strato-cumulus

قرد ، طبقة سحابية

في علم الارصاد الجوية - أنظر : غيم .

Pancake ice

قرص جليدي

[مصطلح إنكليزي]

في جغرافية البحار والمحيطات - أنظر : جليد البحر .

Cornéenne

قرني الشكل

في علم وصف الصخور - أنظر : نضيد schiste .

Village

قرية

في الجغرافيا البشرية - تجمع ريفي يحتوي سكانه على نسبة مهمة من المزارعين .
يطبق هذا التعبير حالياً على تجمعات سكنية صغيرة شبه مدينية وجدت obnihilo .

Green-Village

قرية خضراء

[مصطلح انكليزي]

في الجغرافيا الزراعية - الاخضرار The green : المساحة العشبية في الساحة العامة من مركز القرية - أو حتى في المدينة الصغيرة - في إنكلترا . تجد القرى الخضراء الانكليزية شبيهاً لها في الوسط الفرنسي وفي ألمانيا الغربية . يشير هذا الوضع إلى الاقتصاد الحشائشي وإلى نوع من الحياة الجماعية . .

Rang

قرية مُسطرة

في الجغرافيا الزراعية - تعني هذه الكلمة قرية ممتدة على خط معين : هذه القرية المتطاولة تميز سكان الريف في كندا الفرنسية . تصطف هذه القرى على ضفاف الأنهار التي تؤمن لها خطوط المواصلات والأراضي الرسوبية الجيدة ، وتمتد بعض القرى بشكل خطوط متوازية وذلك لاستصلاح الغابات . وقد وجد هذا الشكل مكانه في فرنسا الغرب ، قسم في مقاطعة الكيبك (دريو Derruau) .

Village-centre

قرية مركزية

إلى جانب القرى الزراعية الصرفة والقرى السكنية المخصصة لعمال المدن (قرى - مناحة) تظهر فئة من القرى « المتمدنة » : القرية - المركز أو المركز الريفي . تمثل هذه القرى إلى تركيز وظائف جديدة ضرورية لحياة العلاقة في الوسط الريفي : خدمات عامة وخاصة ، تجارات مختلفة ، جهاز طبي ، إجتماعي ، مدرسي ، الخ نشهد حالياً على النمو السكاني والاقتصادي لهذه المراكز الريفية (بعكس القرى الزراعية) . حتى في المناطق التي لم تعرف التجمع الزراعي (السهول الكبرى في الولايات المتحدة الاميركية وكندا) أو التي ألغتها (إنكلترا ، إسكندنافيا) ، إن القرية - مركز تجاري وخدماتي تتطور . في الأرياف الجماعية ، الاتحاد السوفياتي ، الديمقراطيات الشعبية (إن ضرورة تجمعات كهذه هو أمر ملموس بوضوح أكثر .

Corps

قسم رئيسي

في علم الارصاد الجوية - أنظر : غيمة nuage .

Circonscription d'action régionale

قسم العمل الاقليمي

في فرنسا - تسمى أيضاً منطقة البرمجة* وتشمل عدة أقسام . حيث هناك واحد وعشرون قسماً للعمل الاقليمي .

Kifte (Solskifte, Enskifte, etc)

قسمة الأرض

في الجغرافيا الزراعية - تظهر سجلات المساحة السويدية أنظمة توزيع الأراضي بشكل منظم عموماً وتشمل مساحات واسعة . إن النظام القديم المتوسطي « لتقسيم الأرض حسب الشمس Solskifte » أظهر القرى الهندسية بشكل قطع ذات اتجاهات ونظام للحقول والبيوت منسوخة الواحدة عن الأخرى وقد تشهد على إعادة توزيع مرحلية للأراضي في نظام مشترك متكامل ، لا بل ربما كانت تخضع لنظام مالي يُفرض من أعلى .

اختلف هذا النظام القديم ابتداءً من نهاية القرن الثامن عشر كلياً وتفككت القرية السويدية تحت تأثير مجموعة من القوانين لضمّ الأراضي : الـ «Storskifte» ؛ والتقسيم على أساس القطعة الواحدة ، 1803 ، هو «l'enskifte» ؛ وأما الضمّ وفق القانون 1827 ، فقد عرف باسم «Lagaskifte» . رغم الملاحظة والحالات الشاذة ينجم المشهد الريفي السويدي عن هذه القوانين الزراعية . وكان التطور الزراعي في الدانمارك مجاوراً له .

Croûte

قشرة

في علم التربة - تعبير شامل يدل على كل تكوين صلب في الأرض ويشكّل إنتشاراً في مساحة ؛ أفق أو تراكم ما : قشرة كلسية ، حديدية ملحية ، حصية تقترّب التكوينات الحديدية عموماً من قشور التريبات الحديدية المعدنية أو من آفاق B للتريبات المغسولة أو تريبات البذول (أنظر : الصبّان ، غريب) ؛ وتتكوّن القشور الملحية في التريبات المالحة . كما يوجد أيضاً قشور من السيليس كطبقة الطين الأحمر في البلدان الانجلوسكسونية . ينطبق إصطلاح القشرة تحديداً على التكوينات الكلسية متفاوتة الصلابة في تريبات المناطق القاحلة أو شبه القاحلة . تمثل القشور الكلسية بشكل عام ، عدة سحنات تتمّ فيما بينها بشكل منفرد أو متزامن وبالترتيب كما هو وارد في الرسم رقم 41 (رويلان Ruellan) .

أ- تغليف طيني : صلب إلى حدّ ما ، ذو تدرّجات كلسية مشتقة من أصل شديد التكلّس أو من طبقة كلسية متجانسة سهلة التفتّت ؛
 ب- قشرة بالمعنى البحت : إنها تراكم من طبّات كلسية مُفصّلة (ذات سماكة تتراوح من عدة مليمترات إلى عدة سنتيمترات) ، ككيفة ، لكنها غالباً ما تتحطم بالمعول ؛

ج- بلاطة : أوراق كلسية متماسكة شديدة الصلابة (تتراوح سماكتها من 1 إلى 20 سنتيمتراً) فوق القشور ؛
 د- غشاء رقيق موشح : يرتفع عدة مليمترات دائماً فوق سحنة كلسية. أخرى ؛
 غالباً ما تكون صلبة .

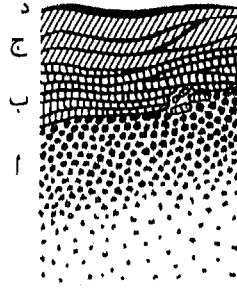

رسم 41 - طبقة كلسية

ينطبق المصطلح كاليش أورصيص على التعلّفات . وتشكّل القشور ، البلاطات والأغشية الرقيقة الموشحة درقات الطية الكلسية .

قشرة (أرضية) Écorce (terrestre)

في علم طبيعة الأرض (جيوفيزياء) - القسم السطحي من الكرة الأرضية الذي تنتهي حدوده نحو الأسفل عند الوشاح* الذي يفصله عنه انقطاع موهوروفيتش Mohorovicic . على مستوى القارات ، تتكون القشرة الأرضية من جزئين : الطبقة العليا الغرانيتية يطلق عليها اسم السيال Sial والطبقة السفلى البازلتية واسمها السيماسيما Sima . تنفصل هاتان الطبقتان على عمق 17 كلم بانقطاع كونراد conrad . أما في أعماق المحيطات فقد تختفي الطبقة العليا ويحل محلها الطبقة البازلتية الوحيدة . مرادف القشرة الأرضية Croûte terrestre .

Encroûtement

قشرة مغلفة ، تغلف

في علم التربة - أنظر : قشرة Croûte .

Chateau

قصر

صرح مهم يمثل مفهوماً أثرياً أو مدلولاً اجتماعياً . منزل حديث أو قديم لصاحب الأرض ، يشغل غالباً مواقع محصنة ، وعادة يكون الموقع في أعالي القرى ويطل على العقار . تقابلها بالألمانية كلمة : burg .

Entropie

قصور

تعبير مستعار من الديناميكية الحرارية ليشير إلى تنوع نظام أو عدم ثبات نموذج معينين .

Conglomérat

قضة (صخر مُركَّب من حُطام حصوي)

في علم وصف الصخور - صخرة مركبة من ركام حطامي ذي زوايا (مُسننة) أو مستديرة (حصى متراكمة) متصلة ببعضها باسمنت من طبيعة واحدة أو طبيعة مختلفة . إن القضة الاساسية هي تركيب حصوي متماسك عادة ، يدلُّ على بداية طغيان . يطلق عليها أحياناً إسم القضة السهبية (أوبوين Aubouin) . أما القضات الزماننة لتشقق الجبال أو التابعة له فهي تشكّلات تتمّ عموماً بطريقة أضخم (غزارة الكتل) وتنجم عن تهدم سلسلة جبلية أثناء نشأتها أو بعدها .

- قضة بركانية - أنظر : ركام بركاني مُسنن brèche volcanique .

Secteur

قطاع

في علم الاقتصاد - تتوزع اليد العاملة ، وفق تصنيف كولان كلارك Colin Clark ، حسب طبيعة العمل وغايته بين ثلاثة قطاعات :
- الأول : نشاطات منتجة للمواد وسلع غذائية غير محضرة (مناجم ، مقالع ، زراعة ، صيد) .
- الثاني : نشاطات صناعية تحويلية .
- الثالث : أنشطة خدمات مع كل ما للكلمة من معنى .

Secondaire (activités professionnelles) (النشاطات المهنية)

أنظر : قطاع .

Cueillette (économie de)

القطاف (اقتصاد)

في الجغرافيا المدارية - يلعب دوراً هاماً في البلدان المدارية ، خاصة في مجال الغذاء للشعوب ، وكذلك في مجال المنتجات التجارية . نجد في البلدان الحارة والرطبة الشعوب التي تجمع الغذاء وفيّة الى القطاف ،

وتجمع مع هذا النشاط الصيد البحري والبري ، حسب الامكانيات المتوفرة لها في البيئة التي تعيش فيها . وتتمثل في جماعات قليلة تنحصر في ثلاثة مجالات مختلفة في العالم المداري : في الغابة الاستوائية الرطبة حيث يوجد الأقزام الافريقيون Pygmées (مبيوتي ، باتوا ، بابنجا Babinga, Batoué, Bambuti) والزنوج الآسيويون Négritos المعروفة بقبائل (السيانج ، الأيتا ، الاندمانديس وغيرها . . . Séman, Aëta, Andamandis ؛ ويقوم بعض هنود الأمازون بالزراعة المعيشية ولهم نشاط كبير في الجمع والالتقاط .

ونجد امثل هذه الجماعات أيضاً في الغابة المدارية الجافة والشائكة على تخوم الصحاري تحت المدارية ، كما هو حال البوشمن Bushmen في افريقيا الوسطى وسكان استراليا الاصليين .

وقد يوزع القطاف بالتساوي قسماً من منتوجاته التجارية في الأسواق الداخلية والخارجية . وهو يملك بساتين النخل وأثمارها الطبيعية في افريقيا السوداء الى جانب جوز الهند ، والكوبال (صمغ يستعمل في صناعة الطلاء) ، والصمغ العربي المستعمل في صناعة الشموع في السواحل الافريقية ، والنخيل ، والحلّاب والزعرور في أميركا الوسطى ، وألماتا في أميركا الجنوبية . ويقوم الرجال في هذا النشاط من الجمع والالتقاط ، وهي الطريقة العملية لدعم الاقتصاد المالي عندهم .

يستمر القطاف في كل المجتمعات الريفية المدارية عاملاً منافساً للزراعة وتربية الحيوان ، ويغطي جزءاً لا يستهان به من الحاجيات اليومية في جميع الميادين (غذاء ، سكن ، صحة ، الخ) .

Pôles

القطبان

نقطتا التقاء محور الدوران لكوكب الأرض مع سطح الكرة . إن القطبين الشمالي والجنوبي هما نقاط التقارب لكل دوائر الطول .

قطب النمو ، قطب التطور Pôles de croissance, pôle de développement

في الجغرافيا الاقتصادية والاقليمية - إن إصطلاح كلمة محور في الأصل تعود إلى إصطلاح في علم الاقتصاد . استعملها ف . بيرو F.Perroux في نظريته عن العالم الاقتصادي ولم يتطابق هذا التعريف بالضبط مع فكرة المركزية الجغرافية : كانت في البدء نقطة منفردة من العالم المبهم الذي يفهم كحقل للقوى . لكن التطابق (واقع ظاهرة الاقتصاديات الخارجية) بين هذه النقاط المفردة ، ومصادر الديناميكية والتركيز في

العالم الطبيعي على النشاطات المتحركة أخذ تدريجياً مفهوم القطب في طريق وسط بين الاقتصاد والجغرافيا . وكان للتعريفات التي قدمها ف . بيرو نفسه صدى جغرافي واستعمل هذا المفهوم بشكل واسع من قبل علماء الجغرافيا . (حول الفرق بين قطب النمو وقطب التطور ، أنظر : نمو وتطور) .

- قطب النمو : « لا يظهر النمو دفعة واحدة ، يتم عبر نقاط أو أقطاب للنمو من جراء قوى متنوعة ؛ ينتشر بواسطة عدة قوات وتأثيرات نهائية متغيرة للاقتصاد » (ف . بيرو) .

- قطب التطور : عندما تمارس مراكز الانتاج تأثيرات الجذب على مساحة ما ، تصبح أقطاباً متطورة بما يحقق « وحدات ناشطة (بسيطة أو معقدة) قادرة على زيادة الانتاج وتغيير البنيات وحصر التحولات في الأنماط التنظيمية وإثارة التقدم الاقتصادي أو التناسب مع التطور الاقتصادي » (ف . بيرو) . هذه الأقطاب هي نقاط قوية في الاقتصاد وفي الانتاج وفي الوقت نفسه في قوانين الأسواق وشروطها التقنية وأشكال انتشار تطور وتواجد المجتمعات وتحديد أداة البنيات العالمية . ويجب الابتعاد عن تعريفها إلا تحت شكلها المنتظم . في الواقع ضمن المفهوم المجرد والملموس أحياناً عند ف . بيرو قد يكون القطب أيضاً مؤسسة صناعية بسيطة أكثر منه منطقة نشاطات انتاجية متنوعة أو تجمّع أو حتى منطقة (مثال : منطقة الروهر « قطب مركب للتطور » حسب ما ورد عند ف . بيرو) .

Polaire

قطبي

في علم المناخ - ما يتعلق بجوار القطبين .

- منطقة قطبية : أنظر منطقة zone ؛ هواء قطبي : أنظر كتلة هوائية ؛ جبهة قطبية : أنظر : جبهة .

- مُناخ قطبي : مناخ بارد . اعتبره « دي مارتون E.de Martonne » مناخ البلدان ذات التربات الجلمدية الدائمة . وحدّد « بيار جورج P.George » أيضاً مناخ الطوق الجليدي ، المضطرب طوال السنة ، دون صيف ، وشتاؤه أقل قساوة منه سيبيريا الشرقية .

Pays

قطر ، بلد

عبارة غير محددة تستخدم أحياناً للدلالة على وحدة جغرافية متجانسة بعناصرها الطبيعية أو سكانها ، أو من خلال المفهوم التاريخي للكلمة المشتقة من أصل لاتيني

Pagus ، وأحياناً أخرى تستعمل كمرادف لكلمة أمة أو دولة (مثل : بلد المنشأ Pays d'origine) .

Goutte قطرة

في علم الأرصاد الجوية - قطرة من المطر : أنظر : **précipitation** .
- قطرة باردة : أنظر : **pression** .

Parcelle - Parcellaire قطعة ، مجزأ

Morphologie parcellaire مورفولوجيا مجزأة

في الجغرافيا الزراعية - القطعة هي أصغر الأجزاء في الأرض الزراعية . نستطيع أن نميز قطعة الملكية عند الألمان « بيزيتز برزيل Besitz Parzelle » التي تبدو على سجل المساحة ، والقطعة المستثمرة أو الصالحة للاستغلال الزراعي « أربيتزبرزيل Arbeitsparzelle » . تراجمت عملية التقسيم إلى قطع من جراء تكوين الكتل المجزأة التي تجمع العديد من القطع المجزأة المتقاربة . وتستخدم كلمة « مجزأ parcellaire » للدلالة على مجموع إقليم زراعي مُقسّم (أنظر : فلور ، حدود منطقة) . والمورفولوجية المجزأة هي عنصر أساسي في المشهد الزراعي .

Lanière قطعة أرض مستطيلة

[في الانكليزية : Strip ، وفي الألمانية : Streifen]

في الجغرافيا الزراعية - تميز حقول الأراضي المستطيلة الحقول الريفية . للتعرف على هذا الشكل نعود إلى التأثير التقني للحراثة بواسطة الجرار الزراعي ، والتأثير الاجتماعي للحراثة المشتركة ، والتوزيع المتساوي ، والتأثير الديموغرافي للضغط السكاني القوي وغيره . تتضافر هذه الأعمال باتجاه التكوين الزراعي « للحقل openfield » .

Troupeau collectif قطع جماعي

في الجغرافيا الزراعية - في عديد من قرى العالم القديم حيث تتواجد الزراعة وتربية الماشية التقليدية (المناطق المتوسطة ، جبال الزراعات المتعددة ، بعض السهول في أوروبا القروية) ، تتخذ القطعان ونحرس من قبل راع مشترك . يفترض هذا النمط أراضي مشتركة واسعة أو استعمال حق الارعاء الشائع . وهو مرتبط بمظهر ريفي من الأراضي المفتوحة وبشكل أدق في البنية الحقلية ذات الحقول المفتوحة . من الناحية الاقتصادية لا يؤمن سوى تربية ماشية واسعة النطاق . تأقلمت معه تربية الأغنام أكثر من الأنواع الباقية .

Fond

في علم المساحة المائية - نهر ذوقاع متحرك : هو نهر يشق مجراه في الطمي الخاص به بحيث يمكن أن يغير شكل هذا الطمي عند كل لحظة كي يسمح بجريان مياهه .

Culot

في علم أشكال الأرض - تدل على الأشكال المتبقية من طابع ما .
- مدخنة بركانية : تنقيط * اللابة بأشكال ضخمة على المنحدرات الوعرة التي تطابق قذفاً صهارياً .

- قعر جليدي جامد : حجم كبير من الجليد يتركه لسان جليدي أو مجلدة قارية خلال الانحسار وعليه تتقوَّب التطمّيات المجلدية الأمامية* . ويؤدّي ذوبانه المتأخّر إلى الانخفاضات في قلب الطمّيات تسمّى سول * Sölle .

Géosynclinal

في الحركات الباطنية - قسم غائر ومنخسف من القشرة الأرضية متطاوَل الشكل حيث تقوم ، في وسط بحري ، سلسلة من الجبال (أنظر حزام الثورة الجبلية) . تتميز القعيرة الإقليمية أيضاً بترسبها السميك جداً من غمط الفلّيش* ترافقه ظاهرات تحوّل* وصهارية* . وهناك تصوّران متقابلان : تصوّر المدرسة الأمريكية التي تعتبر ، بعد أعمال دانا Dana ، القعيرة الإقليمية حوضاً بين قاري ذا سمة خسفية يملأه ترسب قليل العمق ، وتصور المدرسة الأوروبية (هاوغ Haug ، 1912) الذي يعتبرها حفرة عميقة تقع عند حافة قارة . ويقول أوبوان Aubouin (1961) ، أن القعيرة الإقليمية تتألّف من أخاديد : إنخفاضات ترسّيبية ضيقة ، وتجمّعات : أعماق عالية تفصل بين الأخاديد ، تنمو بين مساحة قارية أو منطقة خارجية ومساحة محيطية أو منطقة داخلية . تتوزّع الأخاديد والتجمّعات بين مجال داخلي أو قعيرة إقليمية بينية* ومجال خارجي أو قعيرة إقليمية لا بركانية* يتضمّن منها تجمّداً وأخدوداً (رسم 42) .

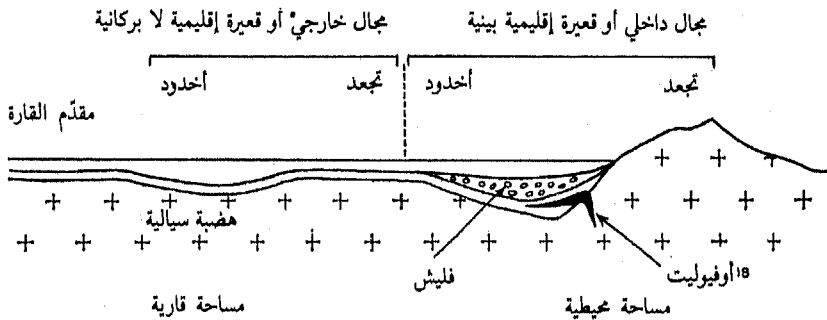

رسم 26 - رسم تخطيطي لقعيرة إقليمية ، عن أوبوان .

ويظهر تطوّر القعيرة الإقليمية خلال ثلاث مراحل :

1 - مرحلة قعيرية إقليمية تقسم إلى ثلاثة أطوار :

● طور التفرّد الذي تتشكّل خلاله مختلف المناطق والمساحات ؛

● الطور المرحلي الذي يقسم إلى فترتين : أ - فترة الفراغ في غياب أي تضريس

منبثق بحيث يتميز هذا الطور بفقدان المخزونات الأرضية وترسّب محدود وبثّ الأوفيوليت وعدم الاستقرار للحركات الباطنية ؛ ب - مرحلة الردم التي تتميز ب بروز سلسلة على شكل أرخبيل ترافقها ترسّبات أرضية هامة (مخزون الحثيت) وذلك في المناطق الداخلية .

● الطور النهائي أو نشوء الجبار الذي تحدث خلاله الحركات الباطنية التشقّقية

مكوّنة البنيات الأساسية وتضاريس السلسلة تثنيّات المناطق الداخلية ، وانحناء الطبقات الرسوبية نحو الخارج .

2 - مرحلة قعيرية إقليمية متأخرة تتميز بملاحظة . تفرّد الحفر الحثية في الخلف

(حفرة خلفية) وفي الداخل (حفرة داخلية) وفي الأمام (حفرة أمامية) في كل سلسلة أولية ؛ تصحبها أحياناً صهارية من الاندسيت التراكيتي ، إضافة إلى ولوج سوائل معدنية في طبقات الصخر من نوع الديوريت المحبّب .

3 - مرحلة ما بعد قعيرية إقليمية ، تلاحظ من خلال الحركات العامودية التي

ترسم البُنَيَات الحالية للسلسلة .

Synclinal

قعيرة

في الحركات الباطنية - أنظر : تننّ .

Eugéosynclinal

قعيرة إقليمية بينية

حفرة أساسية من إنخفاض كبير في قشرة الأرض ، تتحدد على جانب السطح بكتلة مائلة وعرة ، تخرج منها تيارات مائية عكرة مصحّوبة بأنقاض ركامية من تحت البحر . تشرح هذه الأعمال الميزات الخاصة بالترسب حيث تتناوب الترسبات الدقيقة (الشيسيت) من النموذج المحيطي ، والمواد الأكبر حجماً (الرمل البحري والحصى) . إن حفرة القعيرة الإقليمية البينية هي مركز العوامل لصهر الكتل المعدنية المُذابة تحت القشرة الأرضية التي تترجم من خلال عملية الدفع أو الانبعاث . أنظر : قعيرة إقليمية .

Miogéosynclinal

قعيرة إقليمية لا بركانية

في الحركات الباطنية - حفرة تتناسب مع المناطق الهامشية الأقلّ انخسافاً في

مجموعة قعيرة إقليمية . تتميز بترسبات على هضبة قارية حثانية أو كربونية . أنظر :
قعيرة إقليمية .

Synclitorium

قعيرة مركبة

في الحركات الباطنية - مجموعة تعرجات ترسم مقعراً كبيراً (لا يجب دمجها مع
synéclise ، منطقة ذات إتجاه تكتوني سلبي) .

Envers

قفا

في علم المناخ - تعريض .

Nid d'abeille

قفير النحل

في علم أشكال - ثقب تافوني(*) صغيرة متصلة (بقطر يتراوح من 5 إلى 25
سم) .

Erratique

قلاعة

في علم الجليد أنظر : كتلة

Guelta

قلطة

[مصطلح عربي]

في علم المياه - مستنقع في الصحراء يدوم بعض الوقت بعد مرور فيضان وادٍ ،
تغذية ينابيع أو تدفق تحت مجري .

Citadelle

قلعة

في الجغرافيا التاريخية - في الأساس ، مكان مُحصّن في المدينة يستعمل للدفاع عن
سكانها عند الحاجة ؛ - ثم مجموعة الاستحكامات المشيدة في أعالي المدينة أو جدران
متفاوتة للدفاع عن المدينة ، وقد تقع القلعة على موقع صخري منحدر فتسمى
الصخرة .

Col

قلّة ، ممرّ

مصطلح وراثي يدل على عتبة أو انهيار بين مساحتين عاليتين أو مرتفعتين .
● في علم أشكال الأرض الجبلية - القسم الغائر من طبقة تقع بين واديين أو
مسيلين .

في الحالات الخاصة - ممر فرعي ، أنظر : (نموذج جليدي modelé glaciaire)

- قلّة منحدر col de flanc : ممر غائر بين طبقة رئيسية وملتقى قمة أو نتوء ثانوي

عامودي . تنفصل قمة الدعامة عن المنحدر الجبلي من خلال عنق منحدر .
 ● في علم المناخ : قلة قياس الحرارة والضغط الجوي أنظر : الضغط
 . pression

قلة السكّان ، الاكتظاظ السكاني

Sous-Peuplement - Surpeuplement
 « إن كلمتي اكتظاظ السكان من جهة وقلة السكّان من جهة أخرى ، تدلان بالتتابع على مفاهيم كمية للزيادة والنقصان العددي لسكان منطقة ما . . . هذه المفاهيم ليس لها معنى لدرجة معينة من النمو ؛ يمكن أن تحد بالرجوع للحد الأفضل من السكان أي للعدد الأفضل من سكان منطقة معينة ، هذا الحد الذي يتعلّق بطبيعة الحسّنات المقدمة - بالرجوع إلى مستوى المعيشة » (المعجم السكاني المتعدد اللغات للأمم المتحدة ، 1958 ، صفحة 67) .

يمكننا أن نحدد أيضاً الاكتظاظ السكاني أو النقص بالنسبة للحد الأقصى من السكان والذي من بعده كل ازدياد يهدد وجود وحياة المجموعة ، وبالنسبة للحد الأدنى والذي إذا تحطاه العدد تكون المجموعة في خطر أيضاً لأنها تكشف عن عدم وجود قوة عمل كافية (الرجال العاملين) تؤمّن تحريك الموارد الضرورية التي تحتاج إليها البيئة أو لأن ضالة الملكية الجماعية تضع بخطر الاحتفاظ البيولوجي للمجموعة (إنحلال الجماعات المستوحدة*) . نكون إذن بصدد الاكتظاظ السكاني عندما يتم تحطى الحد الأقصى ، وبصدد قلة سكّان عندما ينحدر العدد إلى أقل من الحد الأدنى . لكن الأقصى والأدنى (باستثناء حالة الجماعات المستوحدة) هما معطيان نسبيين ، تابعان لمفهوم نمط المعيشة ومستواها إلى امتلاك بعض التقنيات ، أي في عدة حالات ، إلى عدم الوصول لبعض التقنيات الفاعلة .

إن « مسألة الاكتظاظ السكاني » طرحت وعولجت لأول مرة من قبل جغرافي بتعلم البيرومونيون Albert Demangeon سنة 1938 . بعد هذا التاريخ ، عارض دومنجون استعمال الكلمة بشكل شخصي وكيفي للدلالة على انطباع بسيط معطى من قبل بعض الجماعات حيث اقتصادياتها غير قادرة على تأمين الحد الأدنى اللائق (الهند مثلاً) .

إن النقص السكاني ، رُبط عامة بعدم قدرة المجموعات القليلة العدد على تحريك الطاقة الاقتصادية لمنطقة ما ، وهو مسؤول أحياناً عن تبيد الارث الطبيعي (خاصة في مناطق الزراعة المتقلّة) .

Alcalin (sol)

قلوية (تربة)

في علم التربة - أرض يرتفع فيها الأس الهيدروجيني * ph عن 7 وقد يكون الارتفاع بشكل عام أكثر من 8,5 (أنظر : سولونتيز ، سولونتشاك ، سولود) . تعني في بعض الأحيان الأراضي القاعدية التي تظهر تفاعلاً قلوياً مقابل التربات الحامضية .

في الجغرافية الحيوية - تسمية النباتات التي تستطيع البقاء في أرض تحتوي على أوكسيدات (Oxydes) وهيدرو أوكسيدات (Hydroxydes) من المعادن قلوية (صودا بوتاس) .

Lune

قمر

تابع للأرض * ألحق بالمسكونة* الزمنية من قبل علماء الفلك في الولايات المتحدة في 20 تموز (يوليو) 1969 ؛ وهو يلعب دوراً هاماً في حركات المد والجزر* المحيطية وفي الوقت نفسه في الحركات غير المنتظمة للدورة الأرضية .

Météosat

قمر الأرصاد ، متيوسات

أقمار أوروبية متزامنة هدفها مراقبة الكرة الأرضية ومحيطها . تقع هذه الأقمار التابعة عند درجة صفر من خط الطول ودرجة صفر من خط العرض ، (أطلق متيوسات الأول في نوفمبر (تشرين الثاني) 1977 ثم أطلق متيوسات الثاني في يونيو (حزيران) 1981 وهما جزءان من مجموعة الأقمار المتزامنة التي تحتل خمسة مواقع استوائية حول الكرة الأرضية . إن القياسات التي تسجلها تهتم بالانظمة السحابية وتوزيع بخار الماء وجغرافية « الألبيدو (العاكسية) albedo » (نسبة النور المنعكس على سطح الكوكب إلى ما يأتيه من نور الشمس « المترجم ») .

Cupule

قمع

في علم أشكال الأرض - ثقب صغير في الصخرة ، ناتج عن التآكل أو تصدع الصخر بفعل الحرارة أو البرودة .

Entonnoir

قمع ، حفرة

في علم أشكال الأرض - قمع فرجة فرعية أو منحدر غير متساوية . أنظر : نجد Cuesta .

Amont

قمة ، عالية نهر

في الإنكليزية [Angl.:Upstream]

في علم المساحة المائية - القسم الأعلى من الوادي النهري . عكسه القسم الأسفلي

من الوادي النهري أي سافلة النهر .

في علم أشكال الأرض - عند نقطة معيّنة من المنحدر ، يوجد عالية- منحدر (أعلى من النقطة) وسافلة - منحدر (تحت النقطة) ؛ وعند نقطة معيّنة من سهل فيضي ، يتعيّن تمييز عالية - المنحدر من عالية الحوض .

Serre

قمة جبل ضيقة

في علم أشكال الأرض - تلة أو جبل مستطيل ويمتد على عدة كيلومترات ، يشكل جزءاً من نسق من المرتفعات المعزولة عن بعضها بأودية متوازية تقريباً وقاطعة للهضبة . مثلاً قمم الاجونية Agenais ، قمم السفينول ، الدواب doab في سهل الغانج .

Mont, mont dérivé

قمة عالية ، قمة متفرّعة

في علم أشكال الأرض - انظر : تعرّج (تضريس) plissement (relief de)

Colonat

قناة زراعية

في الجغرافيا الزراعية - القناة هي نوع من الاتفاقات المنتشرة في أميركا اللاتينية . يضع المالك الكبير للمزارع (فازنديو) تحت تصرف المزارع عنده قطعة أرض صغيرة يحرثها لاستعماله الخاص ويسمح له بتربية عدة رؤوس من الماشية ؛ وبالمقابل على المزارع أن يقدم بعض الخدمات للمالك (أيام في العمل الزراعي ، مراقبة قطعان الماشية التابعة له وغيرها . . .) وتتسم هذه التقديرات أو الخدمات مجاناً في أغلب الأحيان أو لقاء مكافأة رمزية ؛ وقد يضطر المزارع إلى العمل بأجر في الأراضي الزراعية وفي ملكيات كبيرة (كمزارع الفازندا للبن في البرازيل) . ونجد نمطاً ثانياً في بعض المناطق الزراعية ، وهو عبارة عن الاستثمار الزراعي غير المباشر من خلال عقد عمل بين المالك والمزارع يُكلّف الأخير بزراعة بعض الحبوب الغذائية لحسابه الخاص وتربية بعض الحيوانات الخاصة له . ويشترط في العقد نوع الزراعة المُختارة (كقصب السكر مثلاً) . والمالك يكون له حق احتكار شراء المحصول من مزارعه . وأجرة الأرض تحسم من قيمة الانتاج وهذا ما يسمّى (المزارعة بالقسمة) وهو شائع الاستعمال ، « مُحسّ الانتاج » مثلاً .

- «Les problèmes agraires des Amériques latines», Paris, 1967; G. Lasserre, «La Guadeloupe», Bordeaux, 1961.

Qanat

قناة [مصطلح إيراني]

قنوات تحت الأرض تستعمل لجر مياه الري في إيران . انظر : مرادفها الصحراوي (فجّارة) .

Roubine**قناة**

في علم أشكال الأرض - قناة ، ساقية ، مجموعة سواق . أنظر : حفر .

Bisse**قناة ، تحية**

مصطلح من اللغة القالية Valais يدل على خندق صغير أو قناة زري تنقل المياه من الجبل إلى قاع الوادي . وهذه القنوات ترجع في إنشائها إلى المجموعات الريفية في العصور الوسطى : هذه القنوات المبنية من الأخشاب لها جسور فوق السيول تتعلق جوانبها بحافات صخرية . أهمل بعض هذه القنوات والبعض الآخر رُقم . وهي لا تزال تلعب دوراً مهماً في ريّ السهول البعيدة والمراعي وحقول الأودية . لا يزال يوجد في منطقة Valais أكثر من 3000 حية طولها الاجمالي 2000 كلم .

Canal**قناة ، مجرى مائي**

مسار دورة المياه المنظمة إصطناعياً لتجنب زيادة المياه الفائضة في مجرى الماء (قناة تحويلية) ، أو لجذب المياه الى المصانع المائية الكهربائية (قناة الجذب) أو لتأمين الري (قناة الري) كي تساعد على الملاحة النهرية في نهر طويل أو بحيرة ذات انجراف غير منتظم في مجرى مسدود (قناة جانبية) أو لتأمين الاتصال بين حوضين نهرين (قناة الوصل) . إذا نَظَّمنا منسوب نهر أو بحيرة بتقسيم مجراه إلى درجات منفصلة بهويسات يقال أنه مقنن .

تتغير شبكة قنوات الملاحة وفق إمكانيات الغزارة المائية ، خاصة اثناء تقسيم المياه إلى قطاعات وحيث تحدّد الهويسات تراجعاً نسبياً في حجم المياه وفي مجرى الماء المركز . كما تتغير قدرتها في حمل مراكب من 2000 إلى 3000 طناً الى استعمال زوارق قدرتها على الحمل أقل بكثير (300 طن في معظم شبكة قنوات النقل الفرنسية) . تتركب شبكة الملاحة النهرية ، التي تضم قنوات وأنهار ملاحية أو قنوات محفورة من قطع للنقل غير متساوية وهو ما يظهر فاعليتها على نحو ظاهر .

- قنوات بين المحيطات وطرق ملاحية : بُنيت في القرن التاسع عشر ومع بداية القرن العشرين قنوات مخصصة لعبور المراكب في البحر أو من محيط إلى محيط أو من بحر إلى آخر كقناة السويس وقناة بنما (وهذه القناة لها هويسات) وقناة كيبل . وحديثاً السانت لوران والاتصال بين بحيرة أونتااريو وبحيرة إيريه Erié المحيطة بشلالات نياغارا (قناة ويلاند) كلها أفتتحت للملاحة البحرية . اشتمل هذا النمط على تقسيمات مائية منظمة وقنوات ذات شبكة كبرى مع تهويسات حملت تسمية : طرق الملاحة في سانت لوران .

Chenal

قناة

[في الانكليزية : Channel, Creek ، وفي الألمانية Rinne, Kanal]

في مورفولوجية السواحل - مجرى أو ثلم يربط بين مُسطحين مائين في القطاع الساحلي ، ويحوي بشكل مرحلي أو دائم مياهاً متحركة .
1 - قناة الشواطئ المنخفضة : ممر يربط بين ثلمين شبه ساحليين . (أنظر : شاطئ plage) .

2 - قناة المد والجزر [في الانكليزية Tidal creek] تجمع مياه المد والجزر في قناة أو مجرى .
3 - قناة المصبّ : القسم الأكثر عمقاً في المصب حيث تجري فيه مياه الأنهار والمياه المنحسرة من الجزر .

4 - قناة الابحار : [تعرف بالانكليزية : Boatchannel وبالألمانية : Rand Kanel] . أنظر : مرجان .
5 - يطلق إسم « قنالي Canali » الإيطالية على الممرات المنخفضة وتصلح القناة العميقة للملاحة . أنظر : ساحلي littoral .

في علم المساحة المائية - قسم من مجرى مائي ذو عمق كبير وهو أضيق من المجرى ، يتحرك من ضفة إلى أخرى داخل المجرى المائي .

Bief

قناة بين شلالين

[بالانكليزية Reach]

في علم المساحة المائية - قطاع مجرى مائي محصور بين مجريين أو شلالين سريعين .

Canal de distribution

قناة التوزيع

في الجغرافيا الاقتصادية - مجموع البنى التجارية وآليات الدورات الاقتصادية التي تؤمن توجيه الانتاج منذ خروجه من المصنع لغاية وصوله إلى المستهلك . وتكون أسعار الانتاج بنسبة كبيرة من عمل نماذج قنوات التوزيع . أنظر : وسيط .

Étier

قناة الملاحة

في مورفولوجية السواحل - أنظر : مصب estuaire .

Bombe (volcanique)

قنبلة (بركانية)

في علم البراكين - أنظر: قذف بركاني .

Calotte glacière⁽¹⁾

قنّة ثلجية

نهر جليدي شديد الامتداد بساكنة عالية ، يتقوّب عند سطحه قليلاً ويغطي معظم التضاريس . مرادف : مجلدة قارية ، نهر جليدي قاري .
ويأخذ هذا النوع من القنّة الثلجية النموذج الجليدي دون انحراف شديد وخاصة عندما يكون مؤثر الثلج دائماً إيجابياً .

Qoz

قوز

[مصطلح عربي]

في علم أشكال الأرض - أنظر : كثيب .

Arc

قوس ، منحني

يعني انحناء سلسلة من الجبال (قوس جبلي) أو من مجموعة جزر (قوس من الجزر) أو من بعض الأشكال المعدنية (قوس جرافي) .

قوس جرافي : جرافة أولية في منطقة التراكم النهائية ، أو مناطق مسدودة جانبياً بالجرافات الجليدية ذات اللسان . إن الأثر المقوّب نحو الخارج يبيّن شكل التراكم المتراخي عند طرف اللسان النهائي أو اللسان اللين ؛ ومن الممكن في بعض الحالات أن يتلقى دفعاً من الجليد المتحرك . كل قوس جرافي قد يكون مزخرفاً من خلال القياس حيث طرف الركام الجليدي يتمدّد ويصبح متعدد الوقبات . أنظر : وقبة . يكون جانب القوس عادة غير متماثل ويكون إنحداره القوي من جهة العالية ، وقد يتغيّر إرتفاع البناء من بضعة أمتار إلى عدة مئات وذلك حسب أهمية الركام الجليدي والشروط الطبوغرافية .

- أقواس منكمشة : تتميز مجموعة أقواس متغلّفة تميّز القسم الأوسط من الأنهر الجليدية* الصحيرية .

(1) قنّة ثلجية calotte glaciaire : كتلة من الثلج أو الجليد تكون قنّة مقبّبة في عدد من الجبال ؛ وتعرف أيضاً بالأرض الجليدية في المناطق القطبية (المترجم) .

Ogive de glacier

قوس نهر جليدي

في علم الجليد - 1 - أقواس رسوبية : ترسم على سطح اللسان الجليدي بشكل خطوط رمزية ذات تقوس محدب متجه نحو أسفل النهر ، وطبقات من الجليد ذات نوعية وصبغة مختلفة ؛ ينتج عنها بنية صفائحية أصلية في سطح الثلج الحبيبي .
2 - أقواس إبرية أو شعيراتية : وهي متنوعة على سطح النهر الجليدي وفي أسفله تكون على شكل متساقطات جليدية كبرى ، ذات أشرطة سنوية قطعية مكافئة وهي محدبة باتجاه أسفل النهر ؛ تتحد في وضع أمواج جانبية مع تعاقب ألوان فاتحة وغامقة .

Arctique

قطبي شمالي

منطقة موجودة شمال الدائرة القطبية الشمالية . عموماً كل ما يتأتى من الشمال وكل ما يمثل الخصائص الواقعية العامة في الشمال ؛ هواء قطبي شمالي (أنظر : الكتل الهوائية) ؛ طرد قطبي شمالي (أنظر : إعصار) جهة قطبية شمالية . سطح تقطع في الهواء القطبي (أنظر : جهة) ؛ نهر جليدي شمالي ؛ نهر جليدي على خط عرض مرتفع حيث درجة حرارة الجليد في منطقة التراكم هي أقل من الصفر .

نصنّف المرحلة القطبية الشمالية بالمرحلة المناخية التي حصلت في نهاية المرحلة الباردة الرباعية حوالي 14000 سنة قبل المسيح ، أي مرحلة استقرار الجهة الجليدية القارية على «أطراف شبه جزيرة اسكندينايا ، Scanie» .

في الجغرافيا البشرية لفظة شمالي هي مستعملة للسكان أو للاسكان أو إلى نشاطات « الشمال الكبير » «Grand Nord» (أمثلة : محطات شمالية ، مناجم قطبية شمالية ، إبحار شمالي) .

Force Productive

قوة مُنتجة

في الجغرافية الاقتصادية - يمكن تحديد القوى المنتجة على أنها كامن يؤدي استعماله إلى تزويد الإنتاج بالعوامل التي يحتاج لها . وتشمل وسائل الانتاج (تجهيزات ، مواد أولية و طاقة) ، التي تشكل القواعد المادية ، مع الأشخاص اضافة إلى مُوحي العمل .

Orométrie

قياس الارتفاعات

في علم أشكال الأرض - أنظر : تضريس relief .

Altimétrie

قياس الارتفاعات

في علم الخرائط وعلم التاريخ - لم تظهر كلمة (ارتفاع) (altitude) إلا في القرن التاسع عشر الميلادي هو أول تناول علمي فعلاً لمعرفة الجبال . بقي ملازماً للطريقة

الهندسية والمثلثية في قياس المسافات الطويلة للارتفاعات السهلة والصعبة لغاية القرن الثامن عشر الميلادي ، والطريقة تركز على قياس زاوية عامودية ومسافة أفقية متناسبتين . رغم إتقان الآلات التي كانت تلجأ إليها كانت نتائجها دون المتوسط وذلك لعدم تجنبها التقلبات الناجمة عن التأثيرات الجوية . وكان علماء الطبيعة قبل عام 1760 يفضلون طريقة تعيين الارتفاع النسبي لمختلف أجزاء الأرض مباشرة وهي طريقة أكثر دقة رغم طولها والتكلفة الزائدة .

إن الطريقة التي وضعها باسكال Pascal لقياس الضغط الجوي لها تجارب مشهود لها في بوي دي دوم Puy-de-dôme وهي أقصر وأسهل ، بقيت مشوبة بالصدفة ، لأن مقياس الضغط الجوي حساس جداً لأقل تبدل في الحرارة والرطوبة ، ومن الضروري إصلاح نتائجها الاجمالية بالبراهين والملاحظات المتزامنة والمتكررة في ساعات وفصول متنوعة .

أدت الدقة الى الاستعمال المتوازي لطرق مختلفة . شهد القرن الثامن عشر مرحلة حاسمة في تاريخ علم قياس المرتفعات بالطرق العلمية . ولكن العمل في هذه الطرق بقي محدوداً بعدد صغير من المناطق الجبلية ؛ وأنجح مشروع كان مشروع بوغير Bouguer ولاكوندامين في جبال الاندس (1736) . كانت جبال الألب والبيرنيه في وقت لاحق مسرحاً لعمليات قياس الارتفاعات الكبرى ، حيث كانت النتائج في مجموعها مرضية ، الاخطاء كلها ايجابية ، ودرجة ارتفاع القمم المختلفة محترمة ، واقتصر مجال الاخطاء على 1% . بالتوازي استخرجت قيمة الفكرة أو المعرفة للارتفاع النسبي .

في نهاية القرن الثامن عشر ، أدرك العلماء تماماً ضرورة توسيع أبحاثهم . إلا أنها كانت محدودة ، لأنه في الحقيقة لم يكن يهتم الأرضي معرفة ارتفاع الجبال بقدر ما يهتم البحار معرفة أعماق البحار ، على الأقل عند الشواطئ والمياه قليلة العمق .

وكان من نتيجة تقدم قياس الارتفاعات إبان القرن الثامن عشر الأبحاث عن التعبير الدقيق لقياس التضاريس بنقاط الجوانب ، ثم بمنحنيات المستوى .

استغل القرن التاسع عشر هذا الارث بمشاريع واسعة من التسوية والرسم الجغرافي في المقياس الوطني ثم الدولي « إذن أصبحت عندها فقط كل جبال الكرة الأرضية محصاة ومقاسة » .

Bathymétrie

قياس الأعماق

قياس الأعماق البحرية (1878) .

في الجغرافيا التاريخية - إذا كانت التسمية حديثة فالإجراء قديم . لقد دَوّن البحارة الاسبان والايطاليون ، والبرتغاليون ، والفرنسيون ، والهولنديون أو الانكليز من القرن الثالث عشر حتى القرن السادس عشر أرقام الاحصائيات والدراسات في مذكراتهم البحرية .

ظهرت هذه المعلومات حوالي عام 1580 فوراً على الخرائط الهولندية والانكليزية ،

(le recueil Spieghel der Zeevaerdt, de L.J. Waghenart).

بدأت الدراسات لسبر الأغوار قرب السواحل ثم ما لبثت أن تكاثرت على الشواطئ الأوروبية ، ومن ثم على شواطئ المحيطات ، وذلك خدمة لتطوير النقل البحري للشركات الانكليزية والهولندية .

(أنظر م . دستومب M.Destombes : Les plus anciens sondages portés sur les cartes nautiques وهو من قَدّم الدراسات المنقولة على الخرائط البحرية ؛ إضافة إلى المؤتمر الدولي الأول لتاريخ علم البحار ، موناكو 1968) .

واستمرت هذه الدراسات لكن لاهداف مختلفة وذلك عن طريق البعثات العلمية في القرن الثامن عشر . وقد تمت أولى محاولات التمثيل العلمي للارتجاجات التي تحدثها القواطع المسببة (دراسة أعماق البحار) في فرنسا . ويعتبر الايطالي ل . مرسيني L.de Marsigli أول من وضع الخرائط التي تشير إلى مناطق بحرية ذات العمق الواحد ، وإلى منخفضات قارية تحت الماء وذلك بدراسته لخليج ليون Golfe du Lion عام 1725 .

وقد رسم عالم المائيات الفرنسي فيليب بواش Ph. Buache عام 1737 خريطة مجسّمة مع جانبية « لقناة المانش » التي تفصل بين فرنسا وبريطانيا ، حيث تظهر فيها المنحنيات الأفقية والبعيدة مسافة عشرة باعات ، والتي بُنيت بناء للمعلومات التي جمعتها Neptune français (أنظر : منحنيات المستوى الواحد Courbes de niveau) .

(Cf. F. de Dainville, De la profondeur à l'altitude, p. 155 sq.)

إن عملية سبر الأعماق باليد لا تسمح إطلاقاً سوى باستكشاف الأعماق البسيطة ، لم يتجاوز مرسيني Marsigli في بداية القرن الثامن عشر سوى إلى عمق 300 متر، في حين وصل الانكليزي فيبس Phipps إلى أعماق 1250 متراً عام 1773 ، وقد توصلنا إلى عمق 4000 متر عام 1850 ، لكن مقاومة خيوط القنب والتواء السفن جعلنا نتأجج

عملية اسبار الاغوار العميقة غير أكيدة .

إن وضع أشرطة الاتصال البرقية ابتداء من أواسط القرن التاسع عشر سهّل إكتشاف الأعماق الكبرى للمحيطات حيث تحسّنت وسائل وأدوات العمل وطرق السبر بالشريط . أفرت خريطة الأعماق للمحيطات من خلال مؤتمر برلين (عام 1899) الذي عقد برعاية أمير موناكو بمقياس 1/10,000,000 (من عام 1903 لغاية 1905) ، وقد شملت مجمل البيانات عن الاسبار التي تمت لبحار الكرة الأرضية من عام 1850 ولغاية عام 1900 . كما أن الإكتشافات السبرية بواسطة الصوت وما فوق الصوت قدّمت معلومات دقيقة جداً ومتكاملة عن التضاريس تحت البحار .

قياس التشكلات Morphométrie

في علم أشكال الأرض - أنظر : علم شكل الأرض .
في علم الرواسب - قياس الاشكال لمختلف العناصر (من حصى وحصباء ورمال) في تكوين ما .

قياس الجاذبية Gravimétrie

في فيزياء الأرض - قياس قوة الجاذبية وتبدلاتها . من خلال قراءة بسيطة لقياس الجاذبية نحصل على قوة الجاذبية بـ (غ) التي يعبر عنها : غالات⁽¹⁾ أو ميلغالات gals أو milligals : مثال غ = 981 غالباً على مستوى البحر . لمقارنة مختلف القياسات التي تحدث في عدة نقاط من الكرة الأرضية ، نرجع إلى القوة المأخوذة عند نقطة ما بالنسبة إلى القوة النظرية عند مستوى سطح البحر . نجري في القياس الأول تصحيحاً في معرفة ارتفاع المكان : هذا التصحيح يتم في الهواء الطلق ، لأننا نفترض أن النقطة المحددة ومستوى البحر لا ينفصلان سوى بعامود هوائي . والفرق بين القراءة المباشرة والقراءة المصححة يُعرف باسم « الشذوذ في الهواء الطلق أو شذوذ فاي anomalie de FAYE » . إلا أن قسماً من الصخور الواقعة بين نقطتين يُسبب تمازجاً لا يمكن إهماله تماماً يستدعي تصحيحاً ثانياً . والنتيجة الناجمة عن التصحيحين تسمح بحساب الشذوذ عند « بوغير Bouguer » : دراسته المنهجية سمحت بمراقبة هذا الشذوذ (الخروج عن القياس) الذي كان دائماً سلبياً بالنسبة إلى اليابسة وإيجابياً بالنسبة إلى الأعماق البحرية .

قياس الحبيبات Granulométrie

في علم الرواسب - دراسة توزيع وزيادة العناصر وحجمها داخل التكوين

(1) غال gal : وحدة التسريع في نظام الجاذبية (المترجم) .

الترسيبي . عرضت عدة تصنيفات من بينها تصنيف « ج . بوركارث J.Bourcart » ،
وقد أدخل عليها بعض المؤلفين وخاصة أ . كايو A.Cailleux » بعض التعديلات
المفصلة .

1 - حصى الرصف Ballast (من متر إلى ميلمتين)

كتل أكبر من 500 ميلمتراً؛

حصى : من 500 إلى 25 ميلمتراً؛

حصباء : من 25 إلى 5 ميلمترات؛

حُبيبات : من 5 إلى 2 ميلمتراً؛

II - رمل sable (من 2 ملم إلى 0,02 ملم)

رمل خشن : من 2 إلى 1 ملم؛

رمل وسط : من 1 إلى 0,5 ملم؛

رمل ناعم : من 0,5 إلى 0,1 ملم؛

رمل مسحوق : من 0,1 إلى 0,02 ملم .

III - رماد Poudres (من 0,02 إلى 0,001 ملم) .

IV - مواد لاصقة Précolloïdes (أقل من 0,001 ملم) .

« في علم التربة - عملية تهدف الى فصل مختلف الأجزاء النسيجية (أنظر)
تركيب Texture) من التربة* أو من الترسب وقياس نسبتها بالتتابع . بالتعميم أصبح
قياس حبيبات تربة (أو ترسب) يعني تركيبها .

Mesures Agraires

قياسات حقلية

في الجغرافيا الزراعية - في ظل غياب النظام المتري ، قامت القياسات الحقلية
القديمة على القدرة اليومية للعمل : هكذا كنا نجد في دول أوروبا قبل المكننة « يوم »
الحراثة (يقارب عادة 0,4 من الهكتار وأحياناً الأكر⁽¹⁾) و« عمل » الكرمة وما شابه . .
إن الدراسة العلمية لقياس الحقول تعرف بـ (علم المقاييس métrologie)
وترتبط بقياس المورفولوجية الحقلية .

Planimétrie

قياس مساحي

في علم الخرائط - « التمثيل الخرائطي للترتبات المتنوعة التي يقوم بها الانسان على

(1) أكر Acre : مقياس مساحة يساوي ما يقارب 4000 متر مربع .

المساحات الطبيعية » . (مركز الخرائط الفرنسي C.F.C) .
مثال : السكن ، أشغال متنوعة ، زراعات ، وما شابه .

Hétérométrie

قياس مغاير

في علم الرواسب - موقع التكوين الترسبي حيث تتجاوز العناصر الدقيقة من
(رماد ورمل) والعناصر الكبيرة من (كتل وحصى) عكسها : تطابق النمط* .

Normale

قياسي

في علم المناخ - متوسط القياسات التي تتم خلال فترة ثلاثين سنة متتالية .



Saxicole كائن صخري ، صخري المسكن
 في الجغرافيا الحيوية - تقال للدلالة على صنفٍ يعيش على الصخر ، مرادف
 rupestre ، rupicole . بعض النباتات الصخرية يعيش مباشرة على الصخور
 المتهاسكة : نباتات صخرية lithophytes (الأشنة والطحالب) ، والبعض الآخر يعيش
 في الشقوق : نبات الصدوع chasmophytes (المنشور وكاسر الحجر) .

Cosmopolite كائن عالمي
 في الجغرافيا الحيوية - يطلق على الكائنات الحية الموجودة في كل أرجاء الأرض أو
 التي لها توزيع جغرافي واسع : مثال : بعض النباتات المائية . يجب أن تفرق عن
 النباتات الدائمة الوجود . أنظر : مساحة aire .

Catabatique كاتاباتي
 في علم الأرصاد الجوية - تطلق على الرياح المتجهة نحو المنحدرات ويصحب هذه
 الرياح تدفئة كظمية* وتسارع .

Caatinga كاتنغا (غابة استوائية برازيلية)
 [مصطلح برازيلي]
 في الجغرافيا الحيوية - فسيفساء نباتية ذات خصائص قننة في المناطق شبه القاحلة
 من شمالي شرق البرازيل التي تحتوي على نباتات السفانا المشجرة والأشجار الكثيفة
 والسهب الإبرية والغابات الضئيلة والقليلة الكثافة .

Catastrophisme كارثية⁽¹⁾
 في علم طبقات الأرض - أنظر : الحركات الباطنية (التكتونية) ، البنيوية
 الأدمية) .

(1) كارثية Catastrophisme : نظرية تنسب إلى الكوارث الأرضية وما وقع من تغيرات جيولوجية وحيوية على
 سطح الأرض (المترجم) .

Cardonal

كاردونال

[مصطلح إسباني - أميركي]

في الجغرافيا الحيوية - تكوين النبات الكثير التفتيح في المناطق الجافة في أميركا الجنوبية المتمثل بالصباريات العملاقة .

Karst

كارست

في المورفولوجية الجيرية - مجموعة الأشكال المرتبطة بالعمل الخاص للمياه على الصخور الكلسية أو الملحية (جص) التي يلعب فيها الذوبان دوراً رئيسياً .

منطقة باسم الكارست : « الكارسو الركامي carso illyrien » (يوغوسلافيا) .

يطلق على الكارست تسميات مختلفة وذلك حسب المعايير المميّزة :

1 - حسب شروط التطور البنيوية

- كارست محجوز: منطقة كارستية حيث يُحكم التطور في أسفل النهر المورفولوجي بحاجز صخري غير نافذ للمياه ، يحدّد وضع النقاط البارزة .

- كارست مغطى : مجموعة جيرية تبدو عليها أشكال الحفر ، ولا تظهر على السطح من جراء الترسيب الحثائي القاري . وقد تصنف أيضاً إلى كارست أحفوري ، وقد تتواجد في المجمعات الرسوبية القديمة نسبياً ، كما في العصرين الكريتاسي واليوراسي .

- كارست خفي : أشكال سطحية من النمط الكارستي تنشأ في كارست مغطى وتظهر على السطح ، بالتراكم أو بالانتقال ، في مواد غير كلسية (غالباً طمي نهرى أو جليدي) . يقال أيضاً كارست محجوب .

2 - حسب نظام التحات الخاص :

- كارست ساحلي : خاض بمنطقة الجزر* على الشواطئ الكلسية ، حيث يكون الشكل الاساسي له « حوضي vasque » .

- كارست ثلجي : خاص بالجبال الكلسية في المناطق المعتدلة . أنظر : آرس وكارن .

- كارست مداري : يختص بالمناطق الحارة والرطبة حيث يكون التطور كاملاً « كارست يسير في المجهول » مع أشكال أصلية كافية لتصنيف مجموع التضريس .

3 - حسب شروط دورة المياه الجوفية : أنظر : مراحل الكارست étages du Karst

- كارست غريق : حيث كل الفراغات تملأ بالمياه ، (لا يجب الخلط مع الأشكال المطمورة الساحلية للكارست المداري ، نموذج خليج ألونغ Baie d'Along) .

- كارست طافح : ذو دوران حر وفراغ كبير جداً .

- كارست اسفنجي : ذو فراغ بسيط ويحفظ الماء لمدة طويلة .

Thermokarst

كارست حراري

في علم أشكال الأرض - أنظر : تربة جمدية .

Mérokarst

كارست متقسّم

في المورفولوجية الجيرية-كارست مجزأ غير مكتمل إمّا لأنه يتحدّد بعدة أشكال (تنقصه المنخفضات المنبسطة) أو لأنّ معظم العناصر التي يتركّب منها هي أشكال ناقصة . يحدث في بداية التطور الكارستي أو غالباً في المناطق التي يكون فيها الكلس قليل السماكة أو ذات سحنات غير قابلة كلياً لتصبح كارستية (سحنة جمعرية ، سحنة طباشيرية) .

Karren

كارن

[مصطلح ألماني ، سويسري]

في المورفولوجيا الجيرية - سحنة في القاموس الجرمانى ، يوجد لها أنماط محدّدة نذكر منها :

- سحنة الشدخ **Kluft Karren** : حروز فاغرة ناجمة عن التوسع في التفسخ الصخري من جراء الذوبان ، تمتاز بعاموديتها وتوازيها الحاد ، وهي تتبع الاتجاه الرئيسي لشبكة الشدوخت .

إن الفاصل بين كل حَزّ يكون عموماً مسطحاً ولكنه خشناً (محفوراً أو دودي الشكل) . والأبعاد متغيّرة جداً . في الكارست العلوي يقوم العرض على نظام القياس المتري والعمق على النظام الديكامتري والطول على نظام الهكومتري .

- سحنة السيج **Rinnen Karren** : جداول نصف دائرية تفصل بينها أضلاع قاطعة . تتبع خطّ الميل الأكبر على سطوح شديدة الانحناء ؛ وضمن نفس النمط تندرج القنوات الثانوية الموجودة في الجوانب العامودية لسحنة الشدخ ؛ وعمقها وتباعدها هما بشكل عام من النظام الدسيمتري .

Drague

كاسحة

جهاز يستخدم لجرف قاع بحر أو بحيرة أو نهر .

يُستعمل هذا الجهاز في صيد الأسماك فيسبّب خراباً ويحصل على القليل من الصيد ، ولم يعد مستعملاً إلا في التقاط الاصداف ، وأخذ عينات حيوية بحرية أو ركازات معدنية .

كذلك نطلق إسم كاسحة على كل جهاز يستعمل في رفع كميات كبيرة من الرسوبات البحرية .
وفقاً للتقنية المستعملة ، هناك كاسحات تعمل بواسطة روافع (ونشات) وهناك كاسحات ماصّة .

Cascina كاسينا

[مصطلح إيطالي]

في الجغرافيا الزراعية - في المنطقة اللومباردية ، هي مزرعة كبيرة تقوم على زراعة العلف المروية وإنتاج الألبان والأجبان . والكلمة تعني في الأصل : صناعة الألبان والأجبان .

Caldeira كالديرا

[مصطلح برتغالي]

في علم البراكين - أنظر : فوهة بركانية .

Calvero كالفيرو

[مصطلح إسباني]

في الجغرافيا الحيوية - أرض بور أو أرض مرور مُستنفدة رعوياً ذات نبات ضئيل قليل الكثافة .

Caliche كاليش (رصيص)

[مصطلح إسباني - أميركي]

في علم التربة - أنظر : قشرة كلسية .

Californien (climat) كاليفورني (مناخ)

أنظر : (مناخ) متوسطي .

Holokarst كامل الجير

في المورفولوجية الجيرية - الجير الكامل الذي يمثل كل الأشكال النوعية في أفضل مراحل تطورها السطحي وفي الأعماق أيضاً ؛ يحتوي بشكل خاص على « منحفضات منبسطة poljés » .

Canton كانتون ، قضاء

في فرنسا : وحدة إدارية تضم عدة مجموعات وتنتخب مستشاراً عاماً لها . ومبدئياً كل قضاء له مفتش ومندوب قضاء لمراقبة المدارس .

في الجغرافيا التاريخية - ولدت الكانتونات عام 1790 من قبل الجمعية الوطنية للدستور ولم يكن لها الأهمية السياسية إلا في عهد حكم المديرين ، وقد لَحَظَ الدستور في عامه الثالث دوراً للبلديات قبل أن يحوّل هذا الدور الى القرى والمقطاعات .

Cantonnais (climat) كانتوني (مناخ)
أنظر : صيني .

Kansas (galaciation de) كانساني (العصر الجليدي)
في علم الجليد - المرحلة الجليدية الثانية في عصر البليستوسين في أميركا الشمالية ، الذي يلاحظ خلالها أن وقبة كيواتين Keewatin تتقدم بسرعة نحو الوادي المنخفض لنهر ميسوري ، حيث تطفو في الوقت نفسه التكوينات الجليدية في نبراسكا Nebraska .

Canga كانغا
[مصطلح برتغالي]
في علم التربة - أنظر : درع حديدي .

Kaolin كاولين ، صلصال صيني⁽¹⁾
في علم وصف الصخور - أنظر : صلصال .

Kaolinite كاولينيت
في علم المعادن وعلم التربة - نوع من المعادن الصلصالية (أنظر : طين) ذوبانية I/I ومدى تبادل ضئيل بنسبة 10% ، متوقّف في تربات المنطقة المدارية وخصوصاً في التربات القديمة* . وقد يقترّب منه الهلّوزيت أو الهلّوزيت المتحوّل . الكاولينيت هو النتيجة الثانوية لعملية التبدّل الكيميائي للأرض المعروفة باسم : صيغة تربة السيلال الموحّدة* .

Caye كاي ، حشفة
في علم البحار والمحيطات - أنظر : مرجان ، Corail .

Grandeur de la terre كبر الأرض
في الجغرافيا التاريخية - منذ معرفة كروية الأرض ، بدا قياس كبر الأرض يظهر كمشكلة أساسية. نقل أرسطو عن علماء رياضيين مقربين منه تقدير كبر الأرض بـ

(1) صلصال أبيض يستعمل في صناعة البورسلين والخزف (المترجم) .

400,000 غلوة⁽¹⁾ . وقد أعطاها أرخميدوس تقديراً بـ 300,000 غلوة . منحت هذه التقديرات للأرض حجماً أكثر مما هي عليه ؛ وقدّرت إتساعها من 60,000 إلى 73,000 كيلومتر . إستنتج في نهاية القرن الثالث قبل المسيح إيراتوستين Eratosthène المقياس العلمي لقوس الهاجرة بين أسوان والاسكندرية وكان التقدير صحيحاً إلى 250,000 غلوة ، أي ما يقارب 39,500 كيلومتر عوضاً عن 40,000 كيلومتر من خلال الجولة التي حققت .

وقد خفضت الدائرة للكرة إلى 180,000 غلوة أي ما يقارب 28,400 كلم من خلال التعديلات الخاطئة عند بوسيدونيوس Posidonius الذي جاء بعد بطليموس . احتفظ بهذه الفروقات في التقديرات التي عرفت في العصور الوسطى وكانت نتائجها غير متوقعة في عصر الاكتشافات الكبرى وأرخت بثقلها على علم الجغرافيا حتى القرن السابع عشر .

بدلاً من قياسات القدماء المباشرة ، التي استعادها مع بعض النتائج الناجحة فرنيل Fernel على طريق باريس - إميان ، سنة 1527 ، اعتمد الهولندي سنيل W.Snell ، المعروف باسم سنيليوس ، طريقة التثليث ، التي أدت إلى تطوير مسح الأرض الحديث (أنظر هاجرية) . وأعطت القياسات الدقيقة التي أجريت للأرض 40076,6 كلم كطول لخطّ الاستواء ، و1,40009 تبعاً لخطّ هاجري ، وهو فارق يفسّره تفلطح الكرة الأرضية .

Écritures

كتابات

في علم الخرائط - مجموعة أوسام وحروف وأرقام تكملّ وتحدّد تصوير الظاهرات المرسومة على الخريطة (مركز الخرائط الفرنسي) (C.F.C) لوحة الخطوط النموذجية هي النموذج الذي يشير إلى أنماط الأوسام التي يجب استعمالها لتعداد وترقيم الظواهر بموجب سلّم الخريطة أو موضوعها .

يقال كتابة موضعية عندما تعود إلى نقطة معينة مركزة : عادة بشكل أفقي ؛ - وكتابة امتدادية عندما تعود إلى خط أو سطح ، تُوضع بشكل يُسهّل تقدير الخط المرسوم أو امتداده ، وهكذا أسماء الأنهار والبحيرات والغابات والمناطق . . .

Poudingue

كتالة

في علم وصف الصخور - صخرة حثائية متماسكة العناصر ، مؤلفة من حصي

(1) غلوة Stade : وحدة قياس قديمة لمعرفة الطول .

متفاوتة الاستدارة متجمّعة بواسطة ملطة .

Bloc

كتلة

في علم الحركات الباطنية - جزء من القشرة الأرضية تحدّه صدوع . الكتلة المقلوبة هي كتلة مرفوعة ومقلوبة في كلّ البنيات . الكتلة أحادية الميل أو نصف - الظهر هي كتلة مقلوبة في البنية الترسّبية . والكتلة على شكل ملمس البيانو هي كتلة مقلوبة بين صدعين يخفّ مداهما* تدريجياً . أنظر : بنيوية أو تكتونية الكتلة .

رسم 43 - تكوين الكتل

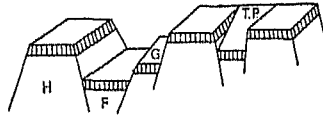

H : زهر ، F : حفرة ، G : درجة ، T.P : « ملمس البيانو Touche de piano »
في دراسة الرواسب : كتلة صخرية متناسكة يفوق طولها 20 سنتيمتراً .

Pastille

كتلة

في علم الرواسب - أنظر : تصفيح .

Brae

كتلة ثلجية

[مصطلح نروجي]

في علم الجليد - ألسنة جليدية مصدرها القباب الجليدية . مرادف : iceström

Massif

كتلة جبليّة

في علم أشكال الأرض - مجموع التضاريس المرتفعة ، القمم : « كتلة الوزان massif de l'Oisans وكتلة بوهيميا massif de Bohême » .

- كتلة قديمة Massif ancien : مجموعة التضاريس القائمة على بُنيات قديمة يعود تاريخها إلى الزمن الأول على الأقل ، حيث الصخور البركانية الجوفية والصخور البلورية شائعة فيها وسائدة بكثرة . وتغطي المسطحات نسبة مهمة من السطح . وهذا الطابع الأخير يفقد الكتل القديمة المتجدّدة من أهميتها . (أنظر : دورة cycle » .

- كتلة بلورية massif cristallin : كتلة قد تكون قديمة أو لا تكون ، تتركّب من الصخور البلورية : مثل كتل بيليدون massif de Belledone والليموزان le Limousin .

- كتلة تابعة massif satellite : كتلة صغيرة من نفس الطبيعة التكوينية لكتلة كبيرة مجاورة ، ولكنها تفصل عنها بمنطقة بنيوية مختلفة ؛ تطلق على الكتل القديمة بشكل

خاص ؛ مثل : كتلة سانت - سولج Massif saint-saulge (نيفر Nivère) في غرب مورفان Morvan .

Biomasse

كتلة حيوية

في الجغرافيا الحيوية - كتلة من مادة عضوية حية نباتية أم حيوانية بوحدة المساحة أو الحجم . تكمن أهمية هذه الكتلة الحية في مدّة حياة الكائنات أكثر منها في إنتاج المادّة الحية . ويُعبّر عن الكتل الحيوية بشكل عام بوحدة وزن مادّة جافّة .

Pain de sucre

كتلة غرانيت (تتشكّل من التآكل)

في علم أشكال الأرض - تل صخري مجسّم في الصخور البلورية أو الصخور ذات التركيب البلوري (غرانيت ، صخر صواني وغيرهما) وهو ذو قمة مستديرة وجوانب مقوسة الاضلاع . وإن بعض التلال الموحّدة لها أشكال كتلة الغرانيت ولكن ليس لكل الكتل الغرانيتية أشكالاً موحّدة . ومن أشهر هذه التلال التضريس المعروف «باودي اسوكار Pao de Assucar » بارتفاع 395 متراً في ريودي جانيرو في البرازيل . وتكون جوانب الكتل الغرانيتية مقروضة في نفس الوقت من خلال عمليات التفتيت البطيء والتقشر : إزالة القشور (سماكتها : عدة سنتيمترات ، مساحتها : عدة ديسمترات مربعة) أو من جراء تقشر الاضلاع : انفصال صفائح كبيرة منحنية الاضلاع بشكل « قشرة الليمون » (تتراوح سماكتها من 1 إلى 10 ديسمترات عموماً ؛ ومساحتها : بضعة أمتار مربعة) . تطبق هذه العمليات أيضاً على الكرات الغرانيتية والصخور المجاورة لها .

Masse d'eau

كتلة مائية

في جغرافية البحار والمحيطات - حجم المياه المحيطية التي تمتاز بحرارتها وملوحتها (يعبر عنها من خلال رسم تخطيطي TS) وتنفرد بهذه الخصائص عن غيرها من أحجام المياه المجاورة . نجسدها بواسطة خطوط الكثافة المتساوية . على طول منطقة الاحتكاك ، من خلال الكثافة المتغيرة واتجاه تحركها المميز أو العائق الشاطئي أو تضريس بحري عميق ، تنحصر كميات المياه في ظواهر مائية تتمثل في : 1 - تيارات الكثافة المائية ؛ 2 - المجرّ Cascading (في الانكليزية) = ثقل وهبوط الماء نحو الأعماق مع برودة سطح المياه . 3 - غور المياه المدفوعة بالرياح العنيفة على طول منحدر قاري ، [في الانكليزية Capsizing] ؛ 4 - تقارب أو مواجهة المياه لكتلتين من المياه المتحركة في تيارات مائلة متصادمة ؛ 5 - تباعد أو إنفراد تدريجي لكتلة ماء جديدة على حافة كتلة أخرى تحت تأثير الرياح . إن منطقة التقاء كتلتين مائيتين تشكّل الجبهات المحيطية

المتجسدة بمناطق متقطعة وأعاصير أو دوّامات قد تحدث خليطاً جانياً . وقد تخلق أيضاً كتلاً مائية متوسطة .

يفزو المحيطات كتل مائية كبيرة ، متراكمة ومتشابكة تنتقل إحداها بالنسبة للأخرى من خلال تيارات* بطيئة في الأعماق بحكم تفاوت الكثافة . تفصل التيارات الكبرى السطحية في حركة دورانها الكتل المائية السطحية وتحت السطحية في عرض البحر وبمحاذاة الشواطئ ، (مياه المصاطب ، مياه المنحدرات القارية) .

Masse d'air

كتلة هوائية

في علم الأرصاد الجوية - جزء محدّد من طبقة الجو السفلى يتمتع بخصائص حرارية ورطوبة جوية متقطعة بالنسبة الى الأجزاء القريبة منه والتي ينفصل عنها بمساحات غير متواصلة تعرف بالجبهات* .

تميز بين نموذجين كبيرين من الكتل الهوائية : المدارية والقطبية . ويعتبر الهواء الاستوائي هواءً مدارياً شديداً الرطوبة وغير مستقر؛ والهواء الشمالي هو هواء قطبي شديد البرودة . تتحدد الكتل الهوائية حسب مصدرها البحري أو القاري ، وحسب حرارتها وعدم انتظامها . وتتطابق الرموز العالمية حول حراري (m) و(c) ؛ وبين حار (h) وبارد (k) وغير ثابت (u) (unstable), s(stable) . والكتلة الهوائية الراكدة أو العكس ، قد تتبدّل عن طريق التيارات المدارية والقارية وغيرها .

Densité (de population)

كثافة (السكان)

عدد السكان في وحدة مساحية (عموماً الكيلومتر المربع ، باستثناء ما يتعلق بسكان المدن حيث يُعبّر عن الكثافة بعدد السكان في الهكتار) - أما في البلدان الانجلو-سكسونية فتحسب بالأميال المربعة وبالأكرات⁽¹⁾ . ترتبط الكثافة بعلاقة حسابية تبقى غامضة جغرافياً ، لأن الطاقة البشرية المجهزة لوحدة المساحة لا تدخل في الحساب .

إنها أداة جيّدة للتحليل الوصفي لتوزيع السكان والإعمار ، بشرط تطبيقها على أصغر وحدات عدّ ممكنة ، وذلك بغية تجنّب إعطاء صورة متوسّطة فقط ناتجة عن تعويضات عديدة لحقائق كثيرة التفاوت تبعاً للأقاليم والأماكن . في فرنسا ، تُحسب عادة الكثافة العامّة والكثافة الريفية تبعاً لكلّ حيّ ، أو لكلّ مجموعة من المنازل .

إن تفسير الأرقام في الكثافة بالنسبة للدولة ليس لها قيمة تقديرية وليس لها فائدة جغرافية ، باستثناء لفت الإنتباه إلى الضغط السكاني غير المتكافئ على الاقتصاد واتجاهات الهجرة المتتابعة . تكون الكثافة أقل من واحد في الكيلومتر مربع على

(1) الاكرات acres : جمع أكر = مقياس للمساحة يساوي نحو 4046 متراً مربعاً .

أطراف وهوامش الكرة الأرضية (حواف صحراوية ، مناطق قطبية ، غابات استوائية كبرى) وتصل إلى مئات وأحياناً آلاف في السهول المروية في دلتاوات آسيا الجنوبية وجنوبها الشرقي ، كما تصل بين 25000 إلى 80,000 في المدن الكبرى ، حسب درجة تكادس البناء . تنحصر الكثافة الريفية في فرنسا بين 20 و50 نسمة في الكيلومتر مربع ، بينما هي في مدينة باريس 26,000 نسمة .

Enneigement

كثافة الثلج ، إنلاج

في علم المناخ - أنظر : ثلج neige .

Densité agricole

كثافة زراعية

في الجغرافيا الزراعية - يجب التمييز بدقة بين الكثافة السكانية الريفية والكثافة الزراعية (أشخاص يعيشون من الزراعة) . ترتفع الكثافة الزراعية في المناطق ذات الاستغلال الضئيل ، البعيدة عن المكننة وذات الزراعة الكثيفة : عدة مئات من السكان في الكيلومتر المربع في قرى زراعات الأرز في جنوب شرق آسيا . تدلّ كثافة المزارعين العاملين في الكيلومتر المربع على المساحة الزراعية الصالحة : في الزراعة الفرنسية ، نحسب ما يقارب العشرة أشخاص في الكيلومتر المربع في بريتانى ، وأقل من ثلاثة في شرق الحوض الباريسي .

« قابل م . ب . غورو M.P.Gourou (في كتابه عن البلدان المدارية) بين المناطق المدارية قليلة السكان والمناطق المدارية الريفية شديدة الكثافة ، التي تعتمد شكل عام على زراعة الأرز المروية . تغطي المناطق المدارية القليلة السكان 30 مليون كيلومتر مربع وتضم 170 مليون نسمة أي أقل من 6 أشخاص في الكيلومتر المربع بينما نجد العكس في الأقسام الحارة والممطرة من آسيا حيث المعدل الوسطي للكثافة هو 70 شخصاً في الكيلومتر المربع . وتتجاوز بعض المناطق لتصل بين 1000 و1500 شخص في الكيلومتر المربع . كما يوجد أيضاً بعض الأرياف المدارية الأخرى المكتظة بالسكان : في نيجيريا ، في يوروبا Youruba أكثر من 50 شخص في الكلم² . وفي بلاد إيبو Ibo أكثر من 100 . وتمثل كل من أوغندا وكينيا كثافة إقليمية عالية ، كذلك بعض المناطق الجبلية من أفريقيا المدارية (دوغون ، سومبا في داهومي ، كابر Kabre في توغبو ، باميلك Bamileke في الكامرون) .

أضف إلى ذلك جزر الانتيل وبعض جزر أوقيانيا .

يؤدي الضغط السكاني إلى أشكال التملك الفردي للأرض ، وإلى تقنيات الزراعة الكثيفة » .

Dune

كثيب

في علم أشكال الأرض - تضريس رملي مُشاد بالرياح . وهو غنيّ بالمصطلحات اللغوية الوصفية . نضع في المرتبة الأولى الكثبان الساحلية مقابل الكثبان القارية والكثبان المتحركة مقابل الكثبان الثابتة . إن كثيباً متجمداً له رمل يتملّط ويصبح حثاً هو الحث الكثيبي . بالنسبة إلى إتجاه الرياح ، هناك الكثبان الطولية أو العرضية . عندما يتحرك التضريس الكثباني يعرف بالكثبان المتحرك ، وإذا كان يتحرك الرمل دون أن يصدع التضريس بحكم وجود صخرة أو نبتة نكون بصدد كثيب عائق ؛ تقوم هذه الكثبان الصغيرة خلف الأجسام وتعرف بالنبخة Nebkha [مصطلح عربي] لا يزيد ارتفاعها عن المتر ، وقد تمتد إلى سافلة الريح بشكل لسان كثباني .

- الكثبان القارية : يسمّى حقل الكثبان المنظم بصورة على شيء من المنهجية الإرق في شمالي غربي الصحراء الإفريقية ، العدئين في ليبيا ، الكوم [مصطلح تركماني] في آسيا الوسطى ، الغوز في جنوبي الصحراء الإفريقية حيث يدلّ على كثبان ثابتة ذات أشكال متفصّمة أو معقدة . وقد يكون حقل الكثبان فوضوياً وغير منظم : مثل العقلة l'Aklé [مصطلح عربي] ، أو منظمّاً على امتداد مستقيم ، أو تلال منعزلة منتظمة المساحة . السواحل تشكل الخطوط الكثبانية المستقيمة أمواج كثبان ، نجدها على السواحل بأشكال كثبان عرضية ، بينما في الصحاري فهي بأشكال كثبان طويلة . أما الكثبان المثبة بالنبات فتعرف بالغوز goz في جنوبي الصحراء الإفريقية الشمالية وفي الصحراء المصرية ، وتعرف بالسندريدج sandridges [مصطلح إنكليزي] في الصحراء الاسترالية ، والسيوف الكثبانية ، والكلمة العربية سيف تدلّ على الكثبان الحية الممتدة المتموجة وذات القباب الحادة ، وهناك كثبان « الإلب l'elb » [مصطلح عربي] ذات الأشكال المشابهة لكن قمتها مفكّكة . والممرات الكثبانية التي تفصل القمم تعرف ب « غاسي gassi » [مصطلح عربي] إذا كانت الأرضية صخرية ، وتعرف ب الفيح Feidj عندما تكون أرضيتها رملية ؛ أما كلمتا غود goûd وأفتوت aftout البربريتان ، المستعارة من دراسة أسماء المواقع الجغرافية في جنوبي صحراء إفريقيا الشمالية لهما تفسيرات متقاربة ولكنها أقلّ دقة .

أما الكثبان ذات الأكوام المنعزلة أو الهرمية (حسب ر. أ. باغنولد B.A. Bagnold ، في كتاب « أشكال الكثبان الرملية ونظام الرياح » ، 1953) فتعرف باسم « العُرد » [مصطلح عربي ، وجمعها غرود ghroud] . وأما البرخاناس Barkhanes [مصطلح تركي] فهي كثبان حرة ومتحركة ، على شكل هلال يدير تقوّسه للريح . تحت تأثير رياح السبخة* Sebkhah أو منخفض مائي - ريحي (أنظر : ريحي

(éolien) يمكن للرمل الناعم أو الصلصال أن يتراكم لتشكيل حافة سبخة أو تلال قميرية ؛ (أنظر : إ. س . هيلز E.S.Hills ، « الجغرافية الأسترالية » 1940 ، الجزء III) ، وقد تكون على شكل هلال يدير تقعره للرياح .

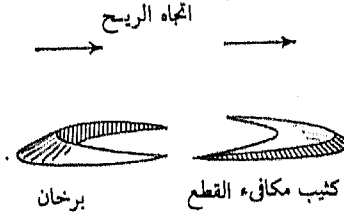

رسم 44 - الكثبان
- الكثبان الساحلية : هي كثبان عرضية ذات ممرات وسيطة مثبتة جزئياً إلا على أطراف الشاطئ حيث يوجد شريط كثبان حر : كثيب ساحلي أو كثبان جزرية . لها شكل حفرة ركود أو إنخفاضات تترك كثباناً متبقية أو كلابات crocs مع كثبان متراكمة في الأسفل : تلال رمل ، كثبان مبعثرة (أ . غليشر A.Guilcher « مورفولوجية السواحل » 1954) . أما الكثبان مكافئة القطع ذات التقعر باتجاه الرياح ، فقد تلتحم مشكّلة كثبان بشكل أمشاط .

في الجغرافيا التاريخية - ظهرت الكلمة في العصور الوسطى للدلالة على « التلال الرملية » التي تحيط الساحل الفلمندي بين دنكرك ونيوبورت . قد شاع إستعمال هذه الكلمة منذ القرن الثامن عشر .

Antidune

كثيب مضاد

في علم جغرافية المحيطات - شكل ما تحت البحر بعمق قليل يتكوّن حسب ما أعلنه (هـ . جيلبرت H.Gilbert) من أخدود تباري تماثلي يتحرك بعكس التيار عن طريق التعرية الهابطة ويتجمّع نحو عالية الشاطئ » (أ . جويلشر A.Guilcher) . إن هذا التعبير غير ملائم كثيراً لأنه يذكر حدوث بالكثيب ، وتراكمه ناتج عن الرياح وقد تكون رياح ثانوية .

Intensif

كثيف

في الجغرافيا الزراعية - يطلق على نمط زراعي أو إستثمار أو زراعة مكثّفة بشكل عام حيث تعطي مردوداً مرتفعاً للهكتار . وتنجم هذه المردودات المرتفعة عن :
- إما نسبة قوية في زيادة اليد العاملة الزراعية ، حيث تعتمد الزراعة قاعدة أساسية في العمل . وتستجيب هذه الظاهرة البلدان ذات الكثافة السكانية العالية (بلدان آسيا الموسمية أو على صعيد مختلف تماماً السهول الخصبة (الهورتا) في منطقة البحر المتوسط) ؛

- إمّا نتيجة التراكم الشديد لرؤوس الأموال تحت أشكال الاسمدة والآلات ووسائل الانتاج المختلفة . يتمثل هذا النمط بوضوح في مناطق زراعة الذرة في الولايات المتحدة الاميركية .

وإن ما نسمّيه « الاستهلاك الاضافي » (من أغذية للحيوانات ، والاسمدة والمحروقات وصيانة المزروعات والمصاريف البيطرية وغيرها) . هي خير مؤشر على الزراعة الكثيفة الحديثة . من خلال انتاج 100 وحدة عام 1980 ارتفع هذا الاستهلاك الاضافي إلى 29% من أصل الانتاج في ايطاليا ، و45% في فرنسا و55% في ألمانيا و59% في الدانمارك . أنظر : خفيف ، منتشر extensif .

Bush كثيف الشجر
[مصطلح أفريقي]

في الجغرافيا الحيوية - غطاء نباتي واسع على العموم يتكون من شجيرات وقزميات نباتية يابسة الأوراق* وإبرية (الأكاسيا) وتتخلله أشجار منعزلة ؛ وهي تعبّر عن حالة السهب أو السافانا المشجرة (في استراليا وجنوب أفريقيا) .

Dense (forêt) كثيفة (غابة)
في الجغرافيا الحيوية - أنظر : غابة .

Grasse (plante) كثيفة الورق (نبتة)
في الجغرافية الحيوية - أنظر : عصاري .

Crachin الكراشين (مطر خفيف)
في علم الأرصاد الجوية - أنظر : متساقطات .

Carbone 14 كربون 14
في علم طبقات الأرض - أنظر : تاريخ جيولوجي .

Carbonifère كربوني ، حاوي الفحم
في علم طبقات الأرض - أنظر : أولي .

Vignoble كرم ، كرم
في الجغرافيا الزراعية - من بين المناطق التي تحمل أشجار كرم ، يميز الجغرافيون كروم المنبذ وكروم الجملة . مواصفات الأولى تعود بشكل عام لتاريخ تجاري وسياسي وفرها مكانتها (تصدير قديم بأقنية المياه ، دور بلاط الملوك ، دور الكنيسة) . وجدت الثانية نتيجة وسائل النقل الحديثة والاستهلاك المديني المعمم . في فرنسا ، التفرقة هي

إبتليدية بين منبذات بوردولي وبورغوني Bourgogne وكروم الجملة في لانغدوك Languedoc السفلى (أنظر R.Dion ، تاريخ الكرمة والخمر في فرنسا ، باريس ، 1959) . غير أن دور أشجار الكرمة ، عمل الأرض والتربة نفسها لا يجب أن يستخف بها .

Cram-cram **كرنب ، ملفوف بحري**
في الجغرافيا الحيوية - نباتات من وحيدات الفلقة ، تعيش في المناخات الجافة ، على شكل باقات ، في السهب والأدغال الساحلية .

Boule **كرة**
في علم أشكال الأرض - كتلة صخرية ذات حجم يتراوح بين متر وعدة أمتار مكعبة ، بأشكال مستديرة حيث نراها عند بعض المنحدرات الرملية ، وخاصة في صخور الغرانيت أو الصخور القريية منها . تأخذ الكرات الشكل المستدير نتيجة التغير الاصطناعي أو التقشر* . أنظر أيضاً : رمل صلصالي arème .

Globe **كرة أرضية**
في علم الخرائط - ينطبق التمثيل الخرائطي على كرة ما بالتساوي على الكواكب وعلى الفضاء السماوي .
1 - تعتبر الأرض والماء مجموعة لشكل كروي يسمى عادة الكرة الأرضية (أرض وماء) .

2 - التمثيل الخرائطي المنظم على كرة مادية ؛ ينطبق إما على الفضاء السماوي (كرة سماوية) أو يتمثل على سطح الأرض مع البحار والقارات والجزر والمدن . . . (كرة أرضية) . نضع على سطحها عدة دوائر كان الفلكيون قد تخيلوها للتأكيد على ميكانيكية الكون : إستوائية ، متوازية ، مدارية ، شمالية . . . تتألف الآلة من كرة مكونة من عراقتين من الخشب منذ عهد قريب أو من الكرتون اللين مدعوماً بسنادة خشبية ، وحالياً تتكون في معظمها من المواد البلاستيكية .

نسمى الفاصل الزمني المساحة المحددة بخطي طول متوازيين . ويبدأ هذه المساحة دائماً بالتناقص اعتباراً من خط الاستواء وحتى القطبين . عملياً ، قسمنا خط الاستواء إلى 360 درجة في اثني عشر جزءاً متساوياً ؛ كل فاصل زمني يغطي 30 درجة من الكرة .

تتركز الكرة على حامل (ذي أقدام) بشكل مبخرة ، محاطة بشريط دائري يدور في وسط الأفق ، ويرقم عليها التقسيمات إلى درجات وعلامات الأبراج والرياح . . .

يثبت عليها غالباً بوصلة. نضيف عليها خط الشمال المتحرك من النحاس الذي يمر بالقطين ويقطع خط الاستواء.

إن الكرة هي التمثيل الصحيح للأرض والأسهل نظرياً. يجكي « استرابون Strabon » (الجغرافيا II ، 5 ، 10) عن وضع العالم اليوناني «كرات دي مالوس Crates de Mallos» حوالي عام 150 ق.م أول كرة أرضية. كانت ترغم الأبعاد المحددة للكون على تفضيل التمثيل المسطح ذي القياس الكبير حتى يبدو الرسم مقروءاً.

مع الاكتشافات الكبرى اكتشفنا من جديد الكرة ، اعطي « مارتان بيهام Martin Behaim » أول كرة حديثة عام 1490 ، تتوافق مع معطيات بطليموس وماركو بولو والبرتغاليين . تزايد عدد الكرات خلال القرن السادس عشر وما بعده . وبشكل أفضل من الخريطة ظهر التمثيل الدقيق والمفصل للأرض بعد الاكتشافات الكبرى ومطابقتها على الكرة بأبعادها المختلفة . وقد برزت خطوة كبرى منذ عام 1507 في التصوير المسطح للفواصل الزمنية التي ألصقت بالكرة .

وتكون أسعار الكرات باهظة الثمن إذا كانت مرسومة باليد . من بين هذه الكرات المعروفة : الكرات التي رسمها « شونر Schöner » و« غاما فريزيوس Gemma Frisius » (و« ماركوتور Mercator » هذه الكرة الأخيرة مرقمة بأكملها 1541) ، و« مولينييه Molineux » ، و« بليو Blaeu » ، و« كورونيلي Coronelli » و« دوليل Delisle » . و« بريون Brion » وغيرهم . . .

هذا النموذج المستحدث للأرض الذي نستطيع نقله على هواه من خلال الرؤيا يجند معرفة الكرة الطبيعية . لم يتصور علماء الجغرافيا والمساحة المائية وسائل أقرب للحصول على معرفة هذه المبادئ والتطبيقات إلا من خلال الكرات . وقد حددوا بسهولة كل قسم منها بالنسبة للأقسام الأخرى ، وموقع الشعوب وكل مكان ؛ إضافة إلى اكتشافهم تأثيرات الضوء والحرارة الشمسية على الأرض ؛ والتقسيمات الطبيعية والتاريخية . وقادت تأملاتهم أخيراً للوصول إلى أطراف المحيط الماورائية ، ومعرفة الخالق وعظمته وقوته ودور الكائن البشري الضعيف الذي سكن هذه الكرة . بددت المعطيات العقلية للعلوم تدريجياً القيم العاطفية للكرة وألزمت الجغرافي على إنكار الفكرة الخيالية .

سجل هذا التطور إنتصاراً بطيئاً للموروثات التربوية التي قامت في عصر النهضة على تعليم وتقديم خريطة العالم القائمة على الصورة التجريدية .

وقد شكّل استعمال الكرات في التعليم منذ القرن السادس عشر لغاية القرن التاسع عشر جانباً مهماً في تدريس الجغرافيا وأدى إلى عدد كبير من المؤلفات .
 كرة التضاريس : الكرة التي ترسم التضاريس (ذات الأبعاد الثلاثة) ،
 وفروقات الارتفاع الموجودة على السطح التمثيلي ، ومقاييس السطوح والعلو والانخفاض البحري .

رسم 45 - كرة

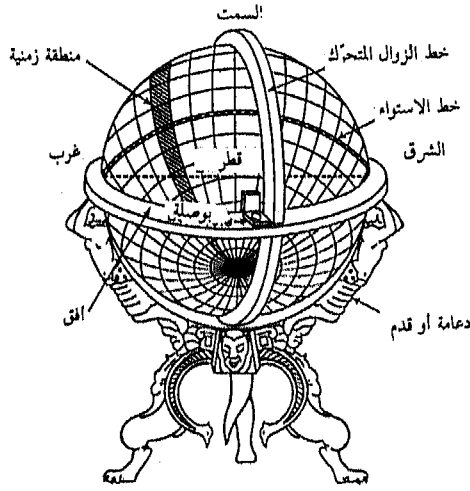

Cryosphère

كرة جليدية

في علم الجليد - هي المساحة ، على مقياس الكرة الأرضية المجسّمة ، التي تكون فوقها كل الانحدارات الطبوغرافية القادرة على الاحتفاظ بالثلج متجلّدة فعلاً .

Kreb

كريب

[مصطلح عربي]

في علم أشكال الأرض - أنظر : جمادة .

Crivetz

الكريفتز [مصطلح روماني]

في علم الأرصاد الجوية - ريح شتوية باردة في القطاع الشمالي من رومانيا .

Cryoconite

كريكونيت

في علم الجليد - غبار ذو عناصر معدنية أو عضوية حملته الرياح إلى سطح الثلجات أو الأنهار الجليدية ، حيث يوجد بشكل غير منتظم على السطح أثناء

الدوبان ؛ يوَلد أشكالاً صغيرة جداً من التخوية : ثقب من الغبار العالق .

Châtain (sol) كستنائية (تربة)

في علم التربة - فئة من التربة السهبوية في المناطق القارية شبه الجافة (الاتحاد السوفياتي) أو شبه المدارية (إفريقيا الشمالية) : نطلق على التربة في هذه الحالة الأخيرة اسم « التربة البنية » . فضلاً عن ميزة تساوي العضوية لهذه التربة فهي غالباً من النوع الكلسي الناعم وأحياناً جيري في العمق ، لكنه لا يحتوي على مادة الكربون في الطبقة العليا ، على عكس التربة السمراء متساوية العضوية . وتحوي هذه التربة في بعض الأماكن تراكمات كلسية كثيفة نوعاً ما ، أنظر : قشرة ، تغلف حبيبية) . الشكل المميز هو الشكل الموشوري ، المركب الماصّ مشبع ، ومستوى الخصوبة ملائم جداً . أنظر : تربة سوداء قلووية .

Drift كسح

[مصطلح انكليزي]

في علم الجليد - ترسّب جليدي . يشير التعبير بالضبط إلى كل المواد الجليدية والنهرية - الجليدية بأشكالها غير الدقيقة أو المركبة ويستحقّ تخصّصه بجرافات العمق في المجلدات . أطلقت هذه التسمية في البدء في بريطانيا ، حيث ظهرت فيها الكسوحات الثلجية القديمة ، المتطابقة مع المقدمات الجليدية الأولية وذات الطبوغرافيا غير المؤكدة ، والكسوحات الثلجية الحديثة ذات النبوغرافيا الجليدية الجديدة ، والمتوازية مع تكوينات العصر الفورمي الألبى .

Arasement كشط

في علم أشكال الأرض - تهدم كامل لتتوء وتشكيل سطح مستو من التحات . (أحدور* أو أحدور متصخر*) .

Raclage كشط

في علم الجليد - عملية غالبية للأنهر الجليدية على القعر الصخري تتمثل إما بنقل المواد المفككة سابقاً ، إما بواسطة المواد الضخمة الحجم التي تنقلها . أنظر : حزّ ، أخدود جليدي ، سحج .

Exondation كشف الفيضان

في الحركات الباطنية - بروز رسوبات بفعل التحركات التمعجية* .

Téledétection كشف مسافي

إكتشاف من مسافة لمظاهر الأرض (أو من كواكب أخرى) باستعمال الأشعاع

الكهرمغناطيسي كحامل معلومات . تتم العملية بواسطة الطائرات ، البالونات ، الصواريخ وخاصة الأقمار الاصطناعية . تدعى سلبية إذا لم تستعمل إلا الاشعاعات الطبيعية وحيوية إذا استعملت مصادر اصطناعية للاشعاع .

إن الأجهزة اللاقطة للكشف المسافي هي حساسة في مختلف الذبذبات الطيفية . كثيرة منها تسمى طيفية متعددة أو متعددة الذبذبات لأنها تقيس درجة الكثافة الضوئية الفعالة المستقبلية لعدة ذبذبات طيفية في آن واحد من خلال حقل مناظر واحد . الذبذبات الطيفية المستعملة هي تلك المرئية من الطيف ، من القريب من الاشعة ما تحت الحمراء ، من الاشعة ما تحت الحمراء الحرارية ، من الموجات الصغيرة جداً . تتعلق المعلومات المقدمة بهيئات المناظر ؛ بتوزيع الغيوم ، بلون وحرارة مياه البحار ، بتجمع المسطحات ، باتجاه وارتفاع الامواج بسبب ازدهار البرامج الفضائية نحو الكشف المسافي بواسطة الأقمار الاصطناعية التي تقدم بالإضافة إلى أخذ الصورة الشاملة على مساحات واسعة ، أفضلية التكرارية .

- «Aspects géographiques de la télédétection», numéro spécial des «Annales de Géographie», XL, mai-juin 1981.

Kislak ou Kichlak

كشلك

منبت شتوي ، مرعى شتوي في الحياة الرعوية التركية . أنظر : يايلا Yayla

Hameau

كفر ، ضيعة صغيرة

شكل من التجمعات الأولية للمساكن الريفية ، موضعها بين القرية والمزرعة المنفردة في نظام أشكال السكن . في التصنيفات العادية ، يعتبر الكفر كناية عن مجموعة من البيوت - أو عدة منازل - تتحد كشكل من أشكال السكن المبعثر . يختلف عن القرية من حيث الصغر وغياب البناء المخصص للاستعمال الاجتماعي أو المشترك (بلدية ، كنيسة ، مدرسة) . من خلال الاعتبار الديناميكي للسكن الريفي ، قد يكون الكفر على شكل عبور من السكن المبعثر إلى السكن المجمع وذلك بزيادة عدد العائلات حول النواة الأولية الأساسية ، أو العكس نتيجة الافتقار السكاني وتركز الخدمات في الزيف الذي يسير في طريق التناقص السكاني .

Cryokarst

كلس متجمّد

في علم أشكال الأرض - أنظر : تربة جمدية .

Calcite

كلسييت

في علم المعادن - كربونات الكالسيوم المتبلرة الصافية وصيغتها «CO₃ Ca» .

تتمثل بنوعين : الكلسيت أو سبات إيسلندا والأراغونيت⁽¹⁾ . وتشكّل القاعدة الأساسية للصخور الكلسية .

Calcaire **كلسي ، جبيري**
 في علم وصف الصخور - صخرة رسوبية مكوّنة أساساً من كربونات الكالسيوم . وقد تكون الصخور الكلسية من أصل حُتّائي مثل الكلس الليثوغرافي الذي يتركّب من أجزاء دقيقة من الكلسيت* . وبعضها يكون من أصل عضوي مثل : الكلس المرّكب (كلس مرجاني ، كلس دُمّني) الخ . أو قد ينجم عن تجمع بقايا حيوانات مهتة (كلس قرصاني ، منحربات ، أصداف مُمّية ، وغيرها) . إن المواد الكلسية العضوية الحتّائية تتأثّر عن التصاق العناصر الحتّائية مع البقايا العضوية (الطبشور)* . إن بعض الصخور الكلسية مصدرها كيميائي وتنجم حصيلة ترسّب مباشر لكربونات الكلس على شكل عقد أو تتجمّد بأشكال أخرى : كلس مُحبّب أو معقّد (كلس مرقط) ، وصخور كلسية سرّئية وصرجيّة حمّصية . وقد تحتوي الصخور الكلسية على نسبة مئوية من المواد العالقة على شكل سيليس (كلس سيليسي) وعلى الطين (كلس سجيلي جمعري) وعلى حبيبات الكوارتز (كلس حثي غريني) وعلى الدولوميت* (كلس دولوميتي) وعلى هيدرات الحديد (كلس حديدي) . وعندما تتأثّر الصخور الكلسية من خلال الاتصال مع غيرها تتحول إلى صخور كلسية بلورية : رخام عادي ورخام بصلي* .

Calcimagnésique **كلسي مغنيسي**
 في علم التربة - يشير إلى التربة التي من شروط تطورها وسط غني بالكالسيوم و / أو المغناسيوم : تربة كلسية - مغنيسية ؛ فالتربة السمراء* الكلسية ، وتربة الراندزينا تعتبر تربة كلسية - مغنيسية .

Calciq (sol) **كلسية (تربة)**
 في علم التربة - تربة معقّدة التركيب راشحة غنية بأيونات الكالسيوم : تربة كلسية سمراء .

Coût **كلفة ، نفقة**
 تعبير اقتصادي يستعمل في الجغرافيا الاقتصادية تحت عناوين مختلفة .

(1) أراغونيت Aragonite = معدن متبلّر من معادن الكالسيوم ، اكتشف للمرة الأولى في أراغون بإسبانيا .
 (الترجم) .

- نفقة الانتاج : النفقة الاجمالية للعوامل المستثمرة في نشاط إقتصادي (أنظر : عامل الانتاج *facteur de production*) . يضم إليه المصاريف العامة التي تطال الانتاج نفسه . تشكل نفقات الانتاج لمشروع ما عنصراً متفوقاً بشكل عام من نفقته الاستثنائية . ويبحث في مجال تخفيض هذه النفقة قدر الامكان . لكن تنوع مركبات النفقة الانتاجية لم تكتمل بعد لمثل هذا التخفيض . لكن الأجور وأسعار المواد الأولية أو الوقود تترك هامشاً للتحرريك . الأمر ليس نفسه بالنسبة للتجهيزات وطرق العمل السائدة (التحديث لزيادة الانتاجية*) .

- كلفة النقل : تتكوّن من سعر الكلفة للنشاط الانتاجي . إذا سهلنا المشكلة ، قد يتطلب هذا النشاط عملية نقل من الأعلى إلى الأسفل للتصنيع : في الأعلى ، لتموين المصنع بالمواد الضرورية لهذه الصناعة (قد تنعكس كلفة النقل على كلفة الانتاجية) ؛ في الاسفل تسليم المواد المصنّعة من المصنع إلى الزبائن (تُضم في هذه الحالة أسعار الكلفة مع كلفة التوزيع ، إذا كان النقل على حساب الصانع ؛ وإذا كان العكس ، فيحسب النقل على الزبون مع كلفة الشراء) .

في الواقع ، ليس المهم كلفة النقل بالمعنى الدقيق للكلمة ، لكن المصاريف الاجمالية التي تسبب النقل « كلفة بدائل النقل » (كلفة النقل + التأمينات + الرسوم + احتمالات المرور عبر الجمارك)⁽¹⁾ الفائدة من هذه العبارة تأتي من خلال التأثير القوي لتكاليف النقل الذي يهدّد بعض الصناعات لممارسة صناعاتها في أماكن التصنيع حيث تكتمل العملية الصناعية . ومن المهم معرفة على من تكون تكلفة النقل مهما تكن الحلول المُتبناة ، هذه الكلفة تحسب من ضمن مجموعة تكاليف النقل التي يتركز حولها اختيار موقع المصنع . وهذا الأخير يتحمل الحد الأدنى من مصاريف النقل مهما كانت الصعوبة في تحديدها ، بالنظر إلى العدد المرتفع من العناصر التي تدخل في حساب المصنع خاصة إذا كان مصنعاً مهماً ، يؤخذ بعين الاعتبار عوامل أخرى تلعب دوراً تقريرياً (مشكلة اليد العاملة ، المناخ الاجتماعي وغيره . . .) .

- كلفة الاستثارة : عبارة لها ثلاث معانٍ مختلفة : تدل غالباً على مجموعة المصاريف التي عليها يقوم نشاط مشروع ما . وتضم هذه المصاريف الكلفة الانتاجية والمصاريف التي يسببها جهاز التوظيف في المشروع (إدارة أعمال ، محاسبة ، مصاريف مالية الخ . . .) وتستعمل بشكل أدق في تحديد الكلفة الاستثنائية في النمط الأخير للمصاريف الذي تقابله الكلفة الانتاجية .

(1) J. Labasse, «L'organisation de l'espace», p. 183.

مهما يكن التحديد المتلائم ، من السهل الفهم أن المشاريع لا تسعى فقط إلى تخفيض الكلفة الانتاجية ولكن إلى تخفيض كلفة الاستشار أيضاً . يأتي تخفيض الكلفة الأولى من خلال تنظيم العمل في المصانع ، وعلى مردودية الفرق العاملة ، إما تخفيض الكلفة الثانية فيقضي بتحسين البنية وطرق إدارة العمل .

أخيراً ، نتكلم عن الكلفة الاستشارية للدلالة على المصاريف المتعلقة بقسم تقني واحد من أنشطة المشروع ، وفي هذه الحالة ، يبدو أنه مرتبط بنشاط الخدمات أكثر مما هو كمنشآت انتاجية (مثلا : كلفة استثمار خط طريق حديدية) .

Ubiquiste كلي الوجود
في الجغرافيا الحيوية - تقال عن كائن حي يمكن أن يتواجد بلا تمييز في أوساط مختلفة ؛ أنظر نطاق aire .

Cambrien كمبري
في علم طبقات الأرض - أنظر : أولي .

Pluviosité كمية المطر
في علم المناخ - مقدار الامطار غزارة وحجماً في مناخ معين .

Cnuced كنوسد
مؤتمر في الأمم المتحدة حول التجارة والتنمية [في الانكليزية : يعرف بـ Unctad] . يحكم في المحادثات التي تتناول التبادل التجاري والمالي الدائر حول التنمية ؛ مقر المؤتمر في جنيف .

Baume كهف
في علم أشكال الأرض الكارستية - أنظر : وقاء تحت الصخور* .

Caverne karstique كهف جيرى
في علم أشكال الأرض الجيرية - تجويف ذو قياس كبير يقع في كتلة كلسية ويكون مفتوحاً تقريباً باتجاه الخارج وفتحته تتجه نحو منحدر .

Grotte كهف ، مغارة
في المورفولوجية الجيرية - تجويف مُتفسخ بمقياس كبير ؛ يستعمل بشكل ثابت للتجاويف المفتوحة نحو الخارج ، وللتجاويف التي نصلها بصعوبة شاقة ؛ ونطلق على التجاويف الكبيرة جداً تسمية « ردهة salle » .

Quartzite**كوارتزيت**

في علم وصف الصخور - صخر صواني شديد القساوة ينتج عن تحول حجر الرمل الصواني نتيجة الضغط والحرارة أو التصخر . في هذه الحالة ، يعتبر الكوارتزيت رسوبي المنشأ ، ففتتات الصخور الناشئة عن الانحطتات قد اشيع بالرمل الصواني الحديث التكوين .

Kopje**كوبج**

[مصطلح افريقي]

في علم أشكال الأرض - أنظر : أحدور مُتصخّر .

Case**كوخ ، مسكن بدائي**

[من البرتغالية بـ case]

في الجغرافيا المدارية - تطلق هذه التسمية على البيت التقليدي في بعض المناطق المدارية . تكون مواد البناء جاهزة في مكانها وهي من : التربة وأوراق الأشجار والأغصان ولهذا الأكواخ أشكال مختلفة : منها الأكواخ الدائرية لقبائل الأفزام Pygmées والأكواخ المفرجة ، وأكواخ الفيلة (في الكونغو برازفيل) وأكواخ بشكل نفق لقبائل الماساي وأكواخ مستطيلة الشكل . . .

وتختلف مساحة وتركيب هذه الأكواخ حسب المناطق . كما أخذت تستعمل المواد الحديثة للبناء مثل الاسمنت والواح الصفيح . ويأوي كوخ السكن الأدوات والأسلحة والمواد الغذائية ، لا يشغل الكوخ إلا مساء ، لأن معظم أوقات النهار تتم خارج الكوخ في دورة الحياة المستمرة . وفي أغلب الأحيان نلاحظ أن رب أسرة يملك مجموعة أكواخ ولكل كوخ وظيفة محددة : كوخ للطبخ وكوخ للزوجة وغيرها . في افريقيا الاستوائية والوسطى كل قرية تملك كوخاً أو عدة أكواخ مستقلة وهي كناية عن المكان المعدّ لاجتماع الرجال .

Coder**كودز**

في فرنسا - رمز إلى « جمعية التنمية الاقتصادية الإقليمية » - Commission de développement économique régional التي صدرت بمرسوم عام 1964 ووضعت في كل من مناطق التقسيم الإقليمي . وتضم من 20 إلى 50 عضواً مؤرخين كما يلي : أ - الربع على الأقل منتخب محلياً أو معين من قبل المستشارين العموميين ؛ ب - النصف أعضاء تعينهم غرف التجارة والصناعة والزراعة والمهن ونقابات الموظفين وأصحاب الأجور ؛ ج - الباقي، شخصيات يعينها الوزير الأول نظراً لكفاءتها في المجال الاقتصادي ،

الاجتماعي والثقافي . تعين الجمعية لمدة خمس سنوات وتختار من بين أعضائها رئيساً ونائبين للرئيس .

تدعى الكودر للإدلاء برأيها حول القضايا المتعلقة بتحضير التصميم وتنظيم الإقليم . وتُستشار غالباً حول نواحي التصميم الإقليمية وتطلع على مراحل التنفيذ .

خلال فترة ما بين 1964 و1969 أي فترة الإصلاح الإداري الفرنسي وبالرغم من اقتصار الكودرات على دورها الاستشاري فقد شكّلت أساس بنية عمل ومراقبة على الصعيد الإقليمي .

Corral

كورال

[كلمة إسبانية]

تعرف بالاسبانية بالمرعى أو مكان الرعي - وأصبحت تعرف فيما بعد في كل من أميركا اللاتينية وفي غرب الولايات المتحدة بالاستغلال الكبير للتربة الخفيفة وصارت مزرعة تربية الخيل والمواشي ranch معادلة جغرافية للكلمة الاسبانية .

Coriolis

كوربوليس

في علم الأرصاد الجوية - رياضي فرنسي (1792.. 1843) مشهور بدراساته عن الحركات النسبية .

تفرض القوة عند كوربوليس تحوّلاً في الضغط الجوي أو المحيطي على سطح الأرض بحجة دوران الكرة الأرضية . وتحسب هذه القوة استناداً إلى الصيغة : $F = 2\omega V \sin Q$

(ω) = سرعة دوران الأرض منسوبة إلى الزاوية

V = سرعة المدّ بالنسبة إلى تدرّج الضغط

Q = خط عرض المكان المراقب) .

ويتمّ هذا التحوّل على يمين الرياح في الانحراف نحو نصف الكرة الشمالي ، وإلى يسار الرياح في نصف الكرة الجنوبي ؛ واتجاه الرياح وسرعتها ينجمان عن مؤشر الضغط والقوة عند كوربوليس ويُعرفان معاً باسم الريح الأرضية الدورية .

في جغرافيا البحار والمحيطات - عندما يتعلق الأمر بالتيار المحيطي على السطح ، يُحدث تأثير الكبح في العمق تحوّلاً بانحراف 45 درجة عن السطح ، وقد يذهب وصولاً إلى 225 درجة ، وفعاليتها تتناقص تدريجياً لتبلغ العدم في بعض الأعماق : قانون إكمان . Loi d'Eckman . أنظر : تيار .

Satellite

كوكب تابع ، قمر صناعي

في جغرافية المدن - أنظر : مدينة تابعة .

جغرافية فلكية - جهاز لاكتشاف الفضاء يوضع في مدار حول الأرض لغايات وأهداف علمية وعسكرية ؛ ومنها ما يستعمل للمواصلات المسافية . نقول أيضاً : قمر إصطناعي . بعد إطلاق سبوتنيك Spoutnik سنة 1957 ، تكاثرت الأقمار الصناعية حول الأرض لتؤمن وظائف مختلفة : المواصلات المسافية ، الرقابة العسكرية ، الأمن البحري والجوي ، مشاهدة وقياس الأرض ، علم الارصاد الجوية ، الخ . . . في مجال المعرفة الجغرافية ، أظهرت الأقمار الاصطناعية انها أجهزة سبابة للمعرفة . الأقمار الاصطناعية الثابتة (المتزامنة : على كافة الأرض وذات مدارات مرتفعة لها منفعة قليلة على الأرض ، لكن تؤمن استمرارية المراقبة للكرة الأرضية التي تشرف عليها ؛ أما الأقمار المسترة فتقدم معلومات ممتازة عما يجري على الأرض ، عندما تكون درجة انحنائها قريبة من 90 درجة وتؤمن تغطية شبه كاملة للكرة الأرضية خلال دوراتها المتتابة .

إن استعمال الأقمار الاصطناعية يهيم مجالات مختلفة من الجغرافية تخصصت بها الأقمار بدرجات متفاوتة . يمكننا تسمية الأمثلة التالية :

- أقمار متزامنة :

- فئة متبوسات : علم الارصاد الجوية ، علم المناخ العام ، علم المحيطات ؛

- أقمار متحركة :

- H.C.M.M فئة نامبوس Nimbus ، فئة نوا Noaa ، فئة تيروس Tiros : علم

الارصاد الجوية ، علم المناخ ، علم المحيطات ؛

- سي سات Seasat : علم المحيطات .

- فئة متيور Météor : علم الارصاد الجوية ، علم المناخ .

- فئة لاندسات Landsat وسبوت Spot : دليل للموارد الأرضية ، علم

المحيطات الساحلي ، علم الخرائط .

- فئة ساليوت Saliout : علم الخرائط ، علم الجيولوجيا ، البيوغرافيا

الخ . . .

- الطيران المتتابع للمريكة الفضائية : علم الخرائط ، دليل الموارد الأرضية ،

علم المحيطات .

Coltura Promiscua

كولتورا بروميسكوا [مصطلح إيطالي]

عبارة إيطالية صعبة الترجمة : زراعات متمازجة ، زراعة مختلطة . الكولتورا

بروميسكوا هي نظام زراعي ومشهد طبيعي في آن واحد . إنها إحدى الأشكال الأكثر كثافة في نطاق الزراعات المركبة أو المتعددة : تحوي القطعة الواحدة في الوقت نفسه عدة منتوجات ذات طبيعة مختلفة : مثلاً الحبوب والأشجار والكرمة . وينتج عن ذلك مشهد طبيعي « المشهد الطبيعي الجميل في توسكانا لصفوف الأشجار التي تتدلى منها الكرمة » ، (أ . سيرين ، تاريخ الطبيعة الريفية الإيطالية) . وقد دمرت الآلة هذه المشاهد في السهول المنتجة ، وبقيت بشكل أساسي الطابع المميز للتلال .

تُطبَّق الكولتورا بروميسكوا أيضاً في البلدان المدارية وتنسجم تماماً مع الشروط الطبيعية مثلاً . الزراعات المختلطة والمتراصفة في البساتين المختلطة الألوان ، في الانتيل ، وحقول المنازل . . الخ . تجتمع الحبوب والدرنبات والفلسيات في المكان نفسه مما يوفر حماية جيدة للتربة وتدرجاً في توزيع المحاصيل في الوقت نفسه . تضم هذه الزراعات المختلطة (ب . غورو) في آن واحد أغراساً قوتية (غذائية) : بطاطا عذبة ، قلفاس منيهوت (بقلة زراعية) وأغراساً تجارية : قطن ، موز .

Kolkhoze

كولخوزه

في الجغرافيا الزراعية-الاقتصاد والاستثمار الجماعي في روسيا للأراضي ووسائل الانتاج والعائدات في نظام تعاوني اشتراكي قائم على العمل بصيغة مشتركة . إن توزيع الارباح والعجز الحاصل كان يتم حتى اليوم تبعاً للوحدات من خلال الحساب الكمي والنوعي للعمل المنجز من قبل كل من الكولخوزيين المتمثل بأيام العمل trudoden . النظام الجديد الذي قام عام 1969 أنشأ الأجرة في الكولخوزات . تملك كل أسرة قطعة منفردة من الأرض من عدة آرات وبعض الماشية . تتطابق حدود الكولخوز مع حدود قرية أو تضم عدة قرى . وصل عدد الكولخوزات من 33,000 عام 1928 إلى 240,000 في نهاية الحرب الأخيرة .

منذ عام 1945 بدأ عدد الكولخوزات يتناقض ويتحول إلى سوفخوزات* Sovkhozes . ولم يبق منها عام 1980 أكثر من 25000 كولخوز تشمل أقل من نصف الأراضي الزراعية : معدل المساحة المتوسطة للكولخوز ترتفع إلى 14,000 هكتار من المساحة الخام لا يزرع منها سوى النصف . وبقيت الكولخوزات الأكثر عدداً في البلدان ذات الحضارة القديمة . وتفسح المجال للسوفخوزات في مناطق السهب والمناطق المتقدمة في شرق الأورال وآسيا . تتبنى الدولة عملية العبور من الكولخوز إلى السوفخوز معتبرة الأخير كمؤسسة زراعية أكثر تقدماً على طريق الشيوعية بحيث تؤمن استقراراً أكثر ثباتاً للعائدات عند المزارع . . .

Colombien

كولومبي

في علم المناخ - أنظر : المناخ* الجبلي .

Kibboutz

كيبوتز

[مصطلح عبراني]

في الجغرافيا الزراعية - أسلوب زراعي جماعي في فلسطين المحتلة ، حيث كل شيء موضع مشاركة من الأراضي والعائدات والتجهيز الريفي والصحي والثقافي باستثناء السكن المنزلي ، وتتم إعادة التوزيع وفق ما يقوم به كل شخص من عمل . بالنسبة إلى الكولخوز السوفييتي والتجمع الصيبي للكيبوتز مصدره الديني : يمثل تأسيسه عودة إلى الممارسات الجماعية للشعب اليهودي- ، الذي يتجمع في إطار الدولة باتحادات مختلفة ذات الميول السياسية والدينية . يأخذ الكيبوتز عموماً طابعاً متقدماً ؛ حيث يقوم في المستوطنات والمناطق الخطرة ، وعلى الحدود .

Jaugeage

كيل ، معايرة

في علم المياه - قياس المنسوب* لمجرى مائي على مستويات مختلفة ، إما من خلال عيار معروف كيميائي أو بعدد أو عوامة لقياس سرعة المياه (V) خلال القسم المبلل (S) ؛ ونضرب هذه السرعة بمساحة هذا القسم وفق المعادلة التالية .

$$V \times S = Q$$

قياس المنسوب

تعتبر المكايل ضرورية لتحديد منحنيات التعمير ومعرفة المناسيب .

كيميائي (تبدل ، تحات ، سيورة)

Chimique (altération, érosion, processus)

في علم أشكال الأرض - أنظر : تبدل .



Liste nominative

لائحة إسمية

في علم السكان - أنظر : تعداد ، إحصاء dénombrement .

Lave

لابة ، حمم

في علم البراكين - صخر بركاني أو زجاجي مصدره عجيبي صادر عن العمليات البركانية خلال ثوران البراكين . تتميز بمنسوبيها وعنصرها وتكوينها الكيميائي . تتعلق لزوجة اللابة بحرارتها وكميات الغاز الذائبة وتركيب أقسامها السائلة . قد تحدث الحمم في طبقة « السيلال » الغرانيتية : وتكون عندئذ غنية بمادة السيليس والحوامض وتكون صافية وشبه طرية . عندما تتجمد تخلق مقاطع من الاندسيت أو الداسيت . أما عندما تأتي من طبقة « السيبا » البازلتية تكون لزجة وفقيرة بمادة السيليس ، وقائمة اللون وغنية بالعناصر الحديدية المغنيسية : تكون عند ذلك قاعدية وتولد الصخور البازلتية . وقد تنساب الحمم بشكل صخور ذائبة مصدء بسماكة عدة سنتيمترات (فونوليت) أو شكل موشورات (بازلت) أو وسائد (لابات وسادية) . إن الغازات الموجودة في اللابة الذائبة قد تبعث فجوات تتجمع بشكل رغوة ذات كثافة ضئيلة وهو ما يعرف باسم اللابة الفجوية أو الحفرية ؛ وتمتلاء هذه الفجوات في الحمم القديمة بمواد الكلسيت (اللابة اللوزانية) .

ويعتبر حجر الخفان نموذجاً عن الحمم الفجوية . عندما تفقد الحمم غازاتها تدريجياً تختفي التجاويف وتصبح الحمم متلاصقة وتخلق مواداً مصهورة ملساء السطح تشفى مشكلة شرائط زخرفية : تعرف بالحمم الليفية .

Lave torrentielle.

لابة متدفقة

في علم أشكال الأرض - مستودع موحل غير متجانس القياس ، يُترك بعد نهاية الفيض نتيجة سيلان متدفق في قناة المجري أو عند مخروط القذف البركاني [في الألمانية : Muren] . (وتعني كلمة mudflow (سيل وحلي) بالانكليزية الصهارة الوحلية دون تدخل من مجرى مركن) . وتشبه اللابات المتدفقة غطاءات « رانياس rañas »

[مصطلح إسباني] و« الرصيص الرحيبي fanglomerates » [مصطلح إنكليزي] .

Pillow-Lava

لاية وسادية

[مصطلح إنكليزي]

في علم البراكين - « لاية بشكل الوسادة » . أنظر : ثوران بركاني تحت البحر .

Latérite

لاتريت ، بصرة (تربة حمراء)

في علم التربة ؛ وفي الجغرافيا الزراعية - تربة مدارية تتميز بفقرها النسبي بالسيليس وقوة نسبة هيدروكسيدات الحديد والألمنيوم . قد تحدث في التربات المدارية نتيجة النقص في المواد المركبة غير اللاترنية (مواد قاعدية وسليكات وسيليس) أو من جراء تراكمات هيدروكسيد الحديد التي حصلت عليه . أما تربات اللاتريت سهلة التفتت (حصاة صغيرة من مواد اللاتريت) فقد تحتفظ ببعض الاستعداد اللازم للزراعة ؛ والعكس إذا كانت عناصرها مفروزة قشوراً تصبح تربتها غير مناسبة للزراعة وغير مخصبة . هذه المفاهيم العامة لتربات اللاتريت لا تسيننا التنوع الكبير للتربات المدارية .

(ب . غورو P.Gourou ، « البلدان المدارية » من صفحة 20 - 39) .

أنظر : تربة حديدية .

Dissymétrie

لاتناظر

في علم أشكال الأرض - ميزة واد أو تضريس حيث يكون طول منحدر أكبر من طول المنحدر الثاني . وتعطينا النسبة l/L بين المنحدرين مؤشر اللاتناظر .

Réfugié

لاجيء

في الجغرافيا السكانية - شخص فُرض عليه الهرب من بلده الذي ولد فيه ليتخلص من ضغوطات تهدد حياته وحرته واستقبل في بلد وفر له ظروفاً مادية ومعنوية للبقاء . تسعى الهيئة العليا للاجئين في الأمم المتحدة في تسهيل الحماية والانتقال للاجئين بقدر عدد اللاجئين في العالم عام 1983 ما بين 12 و 15 مليوناً .

Subséquent

لاحق

في علم أشكال الأرض - أنظر : نغف .

Abiotique

لاحيوي

في الجغرافيا الحيوية - معدوم الحياة ؛ عوامل لحيوية : عوامل من البيئة غير تلك التي تحدث بفعل الكائنات الحية (مثلاً ، الرطوبة) .

Anéroïde

لاساتلي

في علم الأرصاد الجوية - أنظر : ضغط Pression .

Illégitime-Illégitimité

لاشرعي - لاشرعية

في علم السكان - ما يتعلق بالعلاقات الجنسية خارج الزواج والأولاد المولودون من هذه العلاقات . يحسب معدل الانجاب غير الشرعي من خلال عدد المواليد غير الشرعيين وعدد النساء غير المتزوجات في سن الاخصاب . يعبر المعدل اللاشرعي عن النسبة المثوية للمواليد غير الشرعيين بالنسبة للعدد الاجمالي . إن هذا المعدل مرتفع جداً في أميركا الجنوبية والبلاد الاسكندنافية ؛ وينشر في كل البلدان الصناعية وذلك يرجع إلى أزمة نسبة الزواج (التي كانت في فرنسا 12% عام 1983) .

في الجغرافيا التاريخية - كانت نسبة المواليد غير الشرعية ضئيلة في ظل النظام القديم من (0,5 إلى 2%) لكن نسبة الأولاد غير الشرعيين وخاصة أولاد الزنا أو الحرام كانت تصطدم بعدد من العقوبات (خاصة ما يرتبط بالتكاليف والوراثة والمنافع الكنسية) .

Éjectif

لافظ

في الحركات الباطنية - أنظر : تشن .

Lavaka

لافاكا

[مصطلح مدغشكري]

في علم أشكال الأرض - أنظر : حفر .

Laccolite

لاكوليت ، صخر اندساسي

في علم البراكين - كتلة من الصخور متسللة في مجموعة رسوبية ؛ وهي محدبة في قسمها العلوي وشبه مسطحة في قسمها الاسفل .

Décentralisation

لا مركزية

في الجغرافيا البشرية - انتقال أو وضع خارج المركز المدني المزدحم للمؤسسات أو المشاريع الصناعية ، التجارية والخدمات : لا مركزية ، صناعية ، لا مركزية خدمات . ولا تترافق هذه الحركة كقاعدة عامة ، مع تبديل المركز الاجتماعي . إنما تنظم أيضاً على قاعدة اللامركزية العمليات الهادفة إلى نقل بعض سلطات القرار خارج المركز حيث اعتادت أن تمارس نشاطها التقليدي : وهذا ما يعرف باللامركزية الادارية . وتعتبر اللامركزية في معظم البلدان الأوروبية الغربية ، وخاصة في فرنسا ، حجر الزاوية في

تنظيم المناطق . وفعلا تبدو ذات تأثير صحي ، ونفسي وسياسي ضد التركيز المفرط في العاصمة وإفراغ الريف من قسم من مقدراته . وقد خلقت اللامركزية عاملاً مزيلاً للاضطرابات المكانية ، وإحدى الدعائم القوية للتركز المناطقي .

ولم تكن اللامركزية سياقاً عفوياً ؛ بل على العكس ، لقد أحدثت أواليات الاقتصاد الحرّ ، على صعيد المكان ، تركّزاً متزايداً باستمرار ، حيث نجد مقابل مساوئ الاكتظاظ البشري الاقتصادات الخارجية* بالنسبة للمؤسسات . تمّ دفع إلى ضرورة وضع مجموعة من المحظورات والتحريضات من أجل إحداث اللامركزية . وهكذا ينشأ ما يعارض القوانين « الطبيعية » لتموضع النشاطات ، وتضطلع السلطات العامة بمسؤوليات أكبر لأجل وضع جغرافيا اقتصادية جديدة للبلد .

لانداستات Landsat

مجموعة من الأقمار الصناعية لمراقبة الأرض أطلقتها « نازا Nasa » : لانداستات 1 سنة 1972 ؛ لانداستات 2 سنة 1975 ؛ لانداستات 3 سنة 1978 ؛ لانداستات 4 سنة 1982 . عرفت هذه الأقمار الصناعية في البداية باسم « أقمار تكنولوجيا موارد الأرض E.R.T.S » . وقد أظهرت جدوى الاكتشاف البعدي الفضائي لعلم الجغرافيا وقدمت مجموعات وافرة جداً من الصور التي استعملت تحت أشكال بيانية عديدة أو تصويرية جغرافية .

لانطاقية Azonal

في علم أشكال الأرض - أنظر : منطقة Zone .

لانو Llano

لانو (سهل عشبي في أميركا الجنوبية)
[مصطلح إسباني]
في الجغرافيا الحيوية - أنظر : سافانا .

لبتينييت Leptynite

في علم وصف الصخور - أنظر : غرانوليت granulite .

لجة Maar

لجة
[مصطلح ألماني]

في علم البراكين - منخفض قديم متولد من انفجار بركاني أو فوهة بركانية تشغلها بحيرة ما . أنظر : بركان .

Gouffre

جُفَّة

في المورفولوجية الجيرية - بئر طبيعية ذات مساحة كبيرة تنفتح على تجويف واسع من الكلس وهي ذات نمو عامودي أو مجار جوفية ذات مساحة كبيرة ؛ نلاحظ منها الاشكال المنهارة من سقف غرفة تحت الأرض .

Ledenez

لدينز

[مصطلح بريتوني : إمتداد الجزيرة]

في جغرافية البحار والمحيطات - نوع من اللسان الرملي لا يبرز سوى عند المستوى المنخفض للبحر ، وهو يصل الجزر الشاطئية بالجزر الكبرى .

Lido

لسان أرضي شاطئي ، ليدو

[مصطلح إيطالي]

في مورفولوجية السواحل - أنظر : ضلع ساحلي .

Cordon morainique

لسان جرافي

في علم الجليد - شكل من التراكم الجليدي البدائي على امتداد مواز لمحور الوادي . وهو وريث التراكبات الجانبية أو المتوسطة ، ويظهر اللسان الجرافي انحدارين متساويين ومتقابلين ، واحد نحو منخفض الوادي والآخر نحو سفحه ، ويفصل بينهما انخفاض طولي (قناة هامشية) . وهو حاد المقطع في أشكاله الحديثة ، أو المرتبطة بأجهزة صغيرة ، ومغلول في الأشكال القديمة أو المرتبطة بأجهزة كبيرة .

Langue glaciaire

لسان جليدي

في علم الجليد - الجزء الأسفل من نهر جليدي ذو شكل طويل يشمل الوادي الجليدي وهو قادر على الامتداد لمسافات كبيرة جداً : بضع عشرات من الكيلومترات للأنهار الجليدية الكبرى الحالية . وتكون جبهة اللسان على شكل مستدير أو ، كما هو الحال في الوديان الضيقة ، منسل .

- نهر جليدي ذو لسان Glacier de langue : أنظر بالتتابع : ألبى ، همالاي ؛ كتلة ثلجية ؛ مصرف ماء . اللسان الجليدي هو منطقة السحج الرئيسية ، يمثل في نفس الوقت البنية الجليدية الشديدة التطور (صدوع ، أقواس ، كتل ضخمة ، وغيرها) وجرافات* سطحية مهمة ؛ هوركيزة الحركات السريعة للنهر الجليدي ومن هنا هو المسؤول عن أشكال الوادي الجليدي .

Tombolo

لسان رملي ، حاجز رباطي

[مصطلح إيطالي]

في مورفولوجية الساحل - أنظر : ضلع ساحلي .

Cordon littoral

لسان ساحلي

في مورفولوجية السواحل - أنظر : شاطئ *plage* .

Lignite

لغنيت (خشب متفحم)

في علم وصف الصخور : فحم داكن اللون غني بالبقايا النباتية ، ضعيف التماسك بالعناصر المحترقة (أقل من 7000 وحدة حرارية) . نفرق بين اللغنيت الأسود الزيتي الذي يفتقر إلى المياه ويحتوي ما بين 40 إلى 60% من المواد المتبخرة ، وبين اللغنيت الفحمي الداكن الذي يحتوي على الأقل 20% من المياه ، وما بين 50 إلى 60% من المواد المتبخرة . وأطلق الباحثون الألمان تسمية « برونكوهل Braunkohle » على اللغنيت الذي لا يكون تركيب أجزائه الخشبية واضحاً . . .

Glanage

لقاط

جمع بقايا الحصاد المتروكة في الحقل ، أي غير المجموعة أثناء الحصاد ، يسمح لفقراء الناس في الأرياف من الاستفادة منها . تقوم هذه العملية في بلدان الاقتصاد الريفي التقليدي (إسبانيا) .

Lopolite

لوبوليت

في علم البراكين - إندساس عجيني ذو مظهر مسطح يكون السطح فيه غائراً .

Laurentienne (forêt)

لورنسية (غابة)

في الجغرافيا الحيوية - أنظر : تيغة *taiga* .

Lorrain (climat)

لورين (مناخ)

في علم المناخ - نموذج من المناخ المعتدل ذو جبهة غربية وانحراف قاري (أقصى معدل الامطار في الصيف) ، ويكون الشتاء متقلباً تقطعه بعض العواصف والأيام الثلجية . لا يوجد سوى في بلدان أوروبا .

Lombarde

لومبارد

في علم الأرصاد الجوية - رياح شرقية الى جنوبية شرقية تهب على السافوا Savoie ذات خصائص رياح الفونة* .

Teinte significative

لوينة كاشفة

في علم الخرائط - لوينة اصطلاحية مستعملة في علم الخرائط لتمثيل ظاهرة معينة مرتبطة بها سيكولوجياً .

Libéralisme

ليبرالية

مذهب ساد في نهاية القرنين الثامن عشر ، بموجبه يخضع الاقتصاد إلى قوانين طبيعية تفسح المجال له بحرية لتأمين الازدهار والتقدم الاقتصادي . يرفض هذا المذهب تدخل الدولة في الحياة الاقتصادية إن لم يكن على صعيد احترام هذه اللعبة الحرة في القوانين الطبيعية ، فعلى المستوى الجمركي ، على الأقل عند بعض ممثلي هذا المذهب . تاريخياً عكست الحرية الاقتصادية عند دخول الثورة الصناعية في القرن التاسع عشر ، رغبة المتعهدين الرأسماليين بالتححرر من القيود والأنظمة التي كانت تقف حجر عثرة أمام تطور مشاريعهم .

واكتملت من خلال التبادل الحر الذي رعته مدرسة « مانشستر Manchester » في أواسط القرن التاسع عشر ؛ ووجدت الحرية الاقتصادية ممارستها في الرأسمالية الصناعية الحرة (أنظر : رأسمالية) إلى أن جاء التركيز المالي وغير وظيفتها بطريقة بدت حاسمة . إن الأزمات ونمو الرأسمالية الاحتكارية حتمت فعلاً ومنذ ثلاثين سنة تدخل الدولة في النشاط الاقتصادي الذي بدأ يتزايد بطريقة غير منظورة ، رغم المعطيات التحررية الجديدة عند بعض رجال الاقتصاد الجدد من الأميركيين خصوصاً .

Plasticité

ليونة ، مرونة

في علم وصف الصخور - قابلية تغير الشكل عند صخرة عندما تخضع لقوى ضاغطة . عندما تصل هذه القوى إلى معدل معين أي إلى عتبة الانكسار ، تتحطم الصخرة .

في الجغرافيا الحيوية - ليونة صنف ما : قابلية التكيف لشروط بيئية متنوعة ؛ مثال : البلوط الأخضر .

Linnéon

لينياني

في الجغرافيا الحيوية - أنظر : نوع .

Lehm

ليهم

[مصطلح ألماني]

في علم التربة - أنظر : اللوس الخالي من الكربون .



Eau

مياه

- مياه جوية : أنظر : بخار البخار ، تكثيف ، متساقطات .
- مياه محيطية : أنظر: مياه بحرية ، محيط .
- مياه جوفية : أنظر : ترشيح ، طبقة مائية ، وغيرها .
- مياه سطحية : أنظر : سيح ، سيلان ، بحيرة وغيرها .

Saumure

ماء مملح

في علم المحيطات - مياه ذات كثافة ملح كبيرة . أنظر : ملوحة Salinité .

Gîte (d'hébergement touristique) مأوى (إستضافة سياحية)

في الجغرافيا البشرية - مكان إستضافة مخصص للاقامة ولتمضية أوقات الفراغ ولتحضير واستهلاك الأطعمة :

ونستطيع ان نتميز عدة نماذج من هذه الأماكن :

- 1 - النموذج الاداري : للمزارعين والمدنيين (مأوى ريفي) ، وسكان الأرياف العاملين في الزراعة (مأوى سياحي) والجماعات المحلية (مأوى بلدي) .
- 2 - الوظيفة المحددة : «مأوى عائلي» ، «مأوى الأطفال» ، «مأوى اختصاصي» ويلاحظ فيه النمط الهندسي . ثم «مأوى محطات» لاجتياز الرحلات (على الاقدام ، على الدراجات ، على الخيل ، التزلج) ، إضافة إلى «المأوى المخصص للصيد وللبحر والثلج والرياضة الصحية» . وهناك «مأوى الفروسية» مع تواجد الخيول المحلية أثناء العطل . . .

- 3 - شكل التجمّع : «مأوى منفرد» و«مأوى جماعات» في أماكن مفروزة أو في قرى العطل الصيفية ، و«مأوى مبعثرة» ذات اختصاصات عامة (تجارية وإدارة أعمال وإنعاش) .

Aquatique-Aquicole

مائي

في الجغرافيا الحيوية - صفة تُطلق على كائن يعيش في المياه أو عليها : نبتة مائية

طير مائي . تسمى الكائنات الخاصة بالمياه العذبة أليفة الماء العذب ؛ وتشكل الكائنات التي تعيش في المياه المالحة المجموعة المائية المالحة . أوساط البحيرات والمياه العذبة الراكدة تسمى بشكل عام بحيراتية وتحوي الحياة المائية البحرية . أما المستنقعات فتحضن المستنقيات .

تسمح لنا خصائص المياه الكيميائية بتمييز الأوساط :

- المقحطة : مياه قليلة الأوكسجين ، غنية بالمواد العضوية قيد التحلل ؛
- الأجنة : مياه بنسبة جيدة من الأوكسجين ، غنية بالعناصر المغذية المعدنية أو الحية ؛
- الفقيرة : مياه فقيرة بالعناصر المغذية ولكن غنية بالأوكسجين (بحيرات الجبال) .

وتصنف الكائنات المائية تبعاً لموقعها إلى بلاغوس* (كل ما يعيش في الماء بعيداً عن الأعماق) وبتوس أو قاعيات (مثبتة في العمق) .

مائي مالح
Halobios
 في الجغرافيا الحيوية - أنظر : مائي .

مائية التشكيل
Hydromorphe
 في علم التربة - يطلق على تربة أو مستوى أفقي تكون الخصائص فيها ناجمة عن وجود المياه بكميات كبيرة بشكل مؤقت أو دائم . أشهر التربات المائية التشكيل هي : التربات الزالقة (الورطة*) ، والرطبة ، وذات الأتربة العضوية المنحلة (الخث*) . وهذه التربات المائية تنقصها التهوية وظواهر انخفاض نسبة الحديد والمنغنيز فيها ، والمادة العضوية لا تتمعدن إلا ببطء شديد .
 تحدث عملية تشكيل التربة المائية في الطبقات العميقة أو المثقوبة أو من خلال الركود المائي على السطح بحيث تكون عملية الصرف غير كافية .

ما بعد الجليدي
Postglaciaire

في علم الجليد - مرحلة تراجع محددة للأنهر الجليدية الكبرى في الزمن الرابع ، تميزت خلال العصرين الميزوليقي والنيوليقي بدبذبات مناخية ، بحيث أن الأقوى من هذه الدبذبات كان الأقصى* المناخي (حوالي 5000 سنة قبل الميلاد) .

ما قبل الجليدي
Préglaciaire
 في علم الجليد - مرحلة قبل الجليد : قسم من الزمن الرابع ذو المناخ الحار نسبياً سبق الأنهر الجليدية .

- التضريس قبل الجليدي : نموذج سبق ظهور الأنهر الجليدية ، تسهل ملاحظته عند السافلة حيث شغلت الألسن الجليدية تضريساً كثيراً الاختلاف والتنوع بحكم عمليات التحات البليوسينية والفيلافرنشية . هذا التضريس يُحدّد بواسطة المنحدرات الواقعة فوق الجرافات الجانبية أو جرافات السدّ الجليدي . وكونه أكثر فرضية عند العالية ، تدمر النموذج قبل الجليدي جزئياً بالتحات الجليدي بعد أن قام بتوجيهه .

Précambrien ما قبل الكمبري

في علم وصف الصخور - المرحلة الجيولوجية الأكثر قدماً حيث كانت الأراضي عديمة الحياة ، أو لا يسلم فيها سوى كائنات من الصعب تصنيفها (الطحالب أو الخلايا) . إن الحدّ الأعلى قبل الكمبري هو الكمبري الأسفل ، مرحلة ظهرت فيها أولى الأحافير التي يمكن تحديدها هويتها . وقد أطلقت صفة « قبل الكمبري » طويلاً على الأراضي الرسوبية عديمة الحياة التي تعلوها كمبري أحفوري واحتفظت بصفة ، « السحيق Archéen » كل الأراضي التحوّلية قبل عصر الكمبري . وقد أهمل اليوم تطبيق هذا التمييز بينها .

Humolignine مادة تخشب عضوي

في علم التربة - مركّب عضوي ناتج عن التحوّل البيولوجي لمادة التخشب التي تكوّن بشكل أساسي النباتات الليفية ؛ الشكل الأساسي للغابة العضوية . أنظر : عضوية (مادة) (organique (matière)) .

Coulée مادّة مصهورة ، تدفق

في علم البراكين - طفح* من اللابة يؤدي إلى بعض أشكال التضاريس . وتميّز تبعاً لطبيعة اللابات التي تولّفها ، المواد المصهورة الخطّية من لابات مائعة (قاعدية) منبثقة عن ثوران* نقطي وطبقات اللابة الرقيقة جداً الناجمة عن ثوران تصدّعي . أمّا اللابات الحامضية فلا تعطي أي مادة مصهورة ، ولكن أشكال قذف* مثل القباب* والمسلات . وقد يتخذ سطح المادّة المصهورة مظاهر مختلفة : تدفق الـ aa هو تدفق متفاوت الخشونة يتألّف من لابة حمية ، تشوبها الكتل : يطلق على حقول اللابات هذه في منطقة أوفرنّي Auvergne الفرنسية إسم Cheires (تدفقات خشنة) . أمّا الباهوهو فهو تدفق لابة ملساء ذو سطح متموّج يعود إلى جريان اللابة تحت القشرة العليا المتصلّبة أساساً . وقد ينتج عن نتوء التدفق بحكم تحات الأراضي المحيطة شكل انقلاب هو الهضبة المستوية* Mesa .

Mardelle

مارديل

في علم أشكال الأرض - منخفض صغير مغلق على السفوح الكلسية شمال فرنسا يكون غالباً مليئاً بالماء ، مصدره مدار نقاش (مقلع أو قاع كوخ ، أو منخفض مسطح أو من إنتفاخ بركاني مائي) . تتراوح مساحته : من 2 إلى 10 أمتار للقطر .

Cheptel

الماشية

في الجغرافيا الزراعية - هي مجموعة حيوانات أليفة تمثل قسماً كبيراً من « الراسمال الزراعي » : وتعرف باسم « الراسمال الحي » أي المواشي . يُعطى المُربي غير المالك بها في إتفاقيه المواشي نصف منتوجات القطيع الذي يُسلم اليه .
- وتطلق تسمية « الراسمال الميت » على الأدوات الزراعية .

Malthusianisme

مالتوسية

في علم السكان - تطبيق تحديد المواليد المستوحى من نظريات مالتوس . من أوائل واضعي النظريات عن السكان هو توماس مالتوس Thomas MALTHUS (1766 - 1834) . في تجربته عن « أصل السكان » التي ظهرت عام 1798 برهن أن السكان يميلون ، في غياب كل عائق ، إلى التكاثر بمعدل هندسي بينما حجم المواد الغذائية ينمو بمعدل حسابي . يقول : « نلاحظ أن قوانين الطبيعة لم تتمكن من رفع المواد الغذائية إلى مستوى الزيادة السكانية ، يقضي الحل عندنا إلى إعادة السكان إلى مستوى الغذاء » . في هذا المجال ، طالب مالتوس بالزواج المؤخر واستعمال الوسائل للحد من الزيادة عند الصغار .

إذن من التعسّف اللغوي ما أدى إلى إطلاق صفة مالتوسية على الوسائل العملية الحديثة لمنع الحمل أو للإجهاض ؛ وخاصّة على عمليّة الحدّ من الإنتاج بغية الحفاظ على مستوى الأسعار والأرباح .

ونظريات مالتوس التي دُحضت في القرن الماضي بحكم الثورة الزراعية ونتائجها عادت للظهور مؤخراً من خلال مشاكل العالم الثالث والانفجار السكاني الحالي .

Salé (sol)

مالحة (تربة)

في علم التربة - تربة تحتوي على أملاح قابلة للدوبان ، عادة من السوديوم ، وتشكل بذلك بيئة غير ملائمة للنباتات غير المختصة (النبات الملحي *) . مرادف : (أنظر : ملحي) .

Mallée .

[مصطلح انكليزي]

في الجغرافيا الحيوية - تكوين نباتي دغلي يعيش في مناخ قاس ، يرتفع من متر إلى

ثلاثة أمتار عالياً ، يتألف من نبات الاوكالبتوس Eucalyptus ذي الأغصان وأكاسيا Acacias المناطق شبه القاحلة في استراليا الجنوبية . ويكون نبات « ماليه سكريب » أكثر إنخفاضاً وأقسى ورقاً من فصيلة الاوكالبتوس القزمية .

Barrière (récif) مانع ، عائق (شعب)
في جغرافية البحار والمحيطات - انظر : مرجان corail .

Boulaie, Boulaye مَبْتَلَة (حرجة بتولة)
في الجغرافيا الحيوية - تجمّع لاشجار حرجية (بتولية Betulus) .

Tronqué (profil) مبتورة (جانبية)
في علم التربة - جانبية تربة أزيلت طبقاتها العليا المكونة إلى حد ما من مواد مفككة وذلك بواسطة التعرية التي تظهر الطبقات السفلى الأكثر تماسكاً . تتألف المقاطع المبتورة أحياناً من الطبقات B الباقية والتي تستطيع أن تلعب دور الصخرة الأم وتعرض إلى نمط جديد من التطور البيدولوجي .

Eurybiote متأقلم
في الجغرافيا الحيوية - انظر : صعب التأقلم Sténobiote .

Oxyphile متأكسد ، أليف الأوكسيجين
في الجغرافيا الحيوية - يشمل هذا التعريف مفهومين :
1 - النباتات التي تعيش في بيئة حامضية تعرف بالنباتات المتأكسدة oxyphytes ؛
2 - الحيوانات المائية المتواجدة في المياه الغنيّة بالأوكسيجين ؛ وتعرف بالحيوانات المتألّفة مع الأوكسيجين oxybiontes .

Différentielle (érosion) متباين (تحات)
في علم أشكال الأرض - تقهّقر غير متساوٍ لتضريس أو منحدر تبعاً للمقاومة غير المتكافئة للصخور . لا تستعمل هذه العبارة بمفردها ، لأنها قد توحي عندها ان التحات قد يمارس تأثيره مستقلاً أحياناً عن مقاومة الصخور . إذن نتحدّث عن « نموذج أو تضريس تحات متباين » ، وليس عن تحات متباين . مرادف : تحات انتقائي . انظر : تحات .

Hétéropique متباين السحنة
في علم الرواسب - تطلق على المخزونات المتزامنة التي تمثل سحنات* مختلفة .
عكسها : متساوي السحنة* isopique .

Supérette

متجر صغير

مخزن أو قسم منه يبيع بالخدمة الذاتية على مساحة بيع من 120 حتى 400 متر مربع ، لمواد معظمها ذات طابع غذائي .

Supermarché

متجر كبير

شكل حديث للتتجير ، منشأه الولايات المتحدة ، إن المتجر الكبير هو مخزن يشكّل بحد ذاته قطاعاً خاصاً داخل المخزن . تحديده الدقيق يعتمد على صيغة بيع معينة (الخدمة الذاتية ودفع ثمن المشتريات بعملية واحدة على صندوق عند الخروج) ، على سياسة تجارية (85 إلى 90% من المبيعات في القطاع الغذائي) ، على حدود واسعة (من 400 إلى 2500 متر مربع ، المساحة المخصصة للمبيعات) وزيادة تدريجية لمواقف سيارات الزبائن خاص بالمخزن .

ميزة للأشكال الحالية للتجهيز التجاري ، خاصة في المناطق المتمدنة حديثاً ، إذاً في ضواحي المدن ، إن إنشاء المتاجر الكبيرة (وخاصة الأسواق التجارية*) يطرح مشاكل المضاربة بين المراكز التجارية القديمة للمركز المدني وهذا الشكل الجديد لنقل الزبائن ويمكن أن يؤدي إلى عوامل إعادة تركيب المجال المدني . هذه المسألة ، الموجودة في معظم الدول الأوروبية ، حسب صيغ لا تقترب دائماً من النموذج الأميركي ، تكشف عن مقدار من القوة حيث يكون هذا الشكل من المخازن موضع اهتمام المؤسسات القوية والأكثر دينامية في التجارة الداخلية والتي تعمل دفعة واحدة على الصعيد الاقليمي أو الدولي . أنظر : متجر صغير ، سوق تجاري ، شبكة تجارية ، تفرعية ، مدينة .

Résiduel

متخلف ، متبقّ

في علم أشكال الأرض - نتوء متخلف : نتوء يشهد بامتداد تضاريس قديمة معظمها زال بواسطة التحات : التلال الشواهد أمام كويستا ، الهضبة البركانية ، بعض الميحدات (inselbergs) هي نتوءات متخلفة .
- ترسبات متخلفة : أنظر تطمي .
- صلصال متخلف : أنظر صلصال argile .

Interstratifié

متداخل بين الطبقات

في علم وصف الصخور - يُطلق على مجرى* أو طبقة* أو مادة مصهورة* تُفحم في سلسلة ذات طبيعة مختلفة .

في علم المعادن والترتبة - وصف التجمعات الورقية لمزيج من المعادن الصلصالية النموذجية : مثل تداخل بين طبقات معدن الإيليت الصلصالي والفرميكوليت .

Cirque مُتدرّج دائري
في علم الجليد - يتشكّل في الأجواف الجبلية ، يبدأ في القمم وينتج عن الأعمال الجليدية التي تؤلف خوضاً جليدياً أو مائياً بارتفاعات مختلفة ، لكن خطها يشبه إلى حد ما قوساً دائرياً شبه مغلق .

1 - في المناطق الجليدية ، يشير إلى مجموعة الجليد التي تتراكم وتحيط بالقوس ، وهذه هي وحدة التغذية لعملية الجليد .

2 - في المناطق غير الجليدية ، يتكوّن المنخفض من مجموعة الأشكال المتبقية عن الجليد ، تميّز من خلالها الأرض من قاع المجرى الجليدي ، وهو منحدر بسيط بجوانب قاسية .

نستنتج عدة أنواع :

- بالنسبة إلى الشكل وعلاقة عناصرها الأساسية : منخفض واسع ، متدرج ضيق طويل في الأرض الكلسية ومجرى مدرّج حيث يعاكس وضع الأرض الجوانب إلى أن يصبح قاعاً مندجاً .

- بالنسبة إلى موقعه في الشبكة : بحيرة مدرّجة ، منخفض في طرف الوادي ، متدرجات جانبية أو متجاورة .

- بالنسبة لخصوصية التوازن : منخفض أو مدرّج ملاحى

3 - يستعمل المنخفض للدلالة والتمييز بين الأشكال المتجمّعة : (بحيرة ، نهر جليدي أو لمواقع معينة) . (أنظر : التوازن الجليدي) ؛ شرفة متدرّجة ، مصطبة متدرّجة . (أنظر : جدار داعم) .

Pélite مترسّب طيني

في علم وصف الصخور - صخرة حثائية تتألف من جزئيات دقيقة دون 40 ميكرون (أوحال* ، طين ، سيلت) . يدل هذا التعبير أيضاً على الوحل المتجمّد بالتراس : يكون في هذه الحالة نوعاً من الغرين ذي الحبيبات الدقيقة جداً .

Géostationnaire متزامن

صفة تطلق على قمر اصطناعي يبقى فوق نقطة واحدة فوق الأرض خلال دورانه المستمر . لابرز هذه الظاهرة ، يجب إبقاء الأقمار الصناعية على المستوى الاستوائي

للأرض وأن تتمتع بنفس سرعة دورانها الزاوية ؛ ويكون معدل ارتفاعها 35800 كيلومتر .

القمران ميبوستات 1 وميبوستات 2 هما متزامنان على عامودي نقطة من الأرض خط طولها 0° وخط عرضها 0° .

Isopique متساوي السحنة
في علم الرواسب - ما يقال عن الترسبات المعاصرة التي تتميز بنفس السحنة* .
عكسها : متباين السحنة .

Isovolumétrique (altération) متساوي قياس الحجم (تبدل)
في علم أشكال الأرض - أنظر : تبدل .

Piézométrique متساوي الكمون
في علم الجيولوجيا المائية - أنظر : هيدروستاتي .

Isoclinal متساوي الميل
في الحركات الباطنية - أنظر : ثنية أرضية ، بنية .

Isohumique متساوية العضوية
في علم التربة - فئة من التربات التي تتميز بتربة عضوية غزيرة نسبياً من نمط الدبال mull الكلسي ، وموزعة في القسم العلوي من مقطع التربة . يتناقص معدل المادة العضوية تدريجياً مع العمق (أنظر رسم 7) . مرادفها : تربات السهب .
تشكل التربة السوداء القلوية* Chermozem التربة متساوية العضوية النموذج .
ويكثر هذا النوع من التربات في سهول المناطق تحت المدارية ، القاحلة أو شبه القاحلة التي يتواجد فيها بساط نباتي طبيعي من النجيليات أو الشجيرات . أنظر : تربة سوداء قلوية ، كستنائية ، سمراء ، سيروزيم .

Anaclinal متضاد الميل
في علم أشكال الأرض - أنظر : نعف ، نجد .

Paraclinal متضاد الميل
في علم أشكال الأرض - أنظر : نجد .

Polygénique متعدّد الأصل
في علم أشكال الأرض - أنظر : نموذج مجسم ، سطح ، مصطبة .

Multinationale (Entreprise) متعدد الجنسيات (مشروع)
 شركة ذات بُعد كبير تشمل (عدة آلاف أو أحياناً عدة عشرات من آلاف العاملين) تستثمر فروعاً (خاصة بالانتاج) في عدة بلدان وبشكل أساسي تأخذ في عملية التجمّع العالمي على قاعدة الاستمرارية الانتاجية على المستوى العالمي ؛ وهي الشكل الذي ينضوي تحته تنظيم الرأسمال العالمي . راجع : (و . اندريف W.Andreff « مكاسب وبنيات الرأسمالية العالمية » الذي أشار إليه كل من ج . بريموند J.Bremond وأ . جيليدان A.Geledan في « القاموس الاقتصادي والاجتماعي » هاتيه Hatier ، صفحة 283) .

وقد نشأت متعددة الجنسيات ابتداء من عام 1960 ؛ وهي المناصرة الرئيسية للتوزيع العالمي للعمل ، ولعبت دوراً ناجحاً ومتطوراً دائماً في الاقتصاد العالمي .

Polycyclique (relief) متعدّد الحلقات (تضريس)
 في علم أشكال الأرض - أنظر : حلقة ، دورة .

Polyzonal متعدد المناطق
 في علم أشكال الأرض - أنظر : منطقة .

Chevron متعرج
 في علم أشكال الأرض - أنظر : تعرج .
 في علم الجليد : أنظر : قوس النهر الجليدي .

Promoteur مُتعهّد
 في الجغرافيا المدنية - هو سيد العمل لمشروع بناء ضخّم : بناء مساكن وظيفية كبرى ، مجموعات سكنية أو مجموعات سياحية .

Altérite متغيرة ، متحوّلة ، ألترت
 في علم أشكال الأرض - أنظر : تبدّل .

Différencié (relief) متفاوت (تضريس)
 في علم أشكال الأرض - أنظر : تضريس .

Dendritique (réseau) مُتفرّعة (شبكة)
 في علم المساحة المائية - أنظر : شبكة .

Antipodes

متقابلة - المتقاطرات

في علم الجغرافيا التاريخية - الشعوب التي سكنت مناطق متقابلة قطرياً لبعضها البعض . وقد اكتشف هذه الكلمة قديماً أفلاطون وتعني أن « أن الاقدام تتقابل قطرياً » (تيمه Timée) الفيلسوف اليوناني .
إن التقابل الجغرافي طرح في العلم القديم كنتيجة طبيعية لكروية الأرض .
أنظر : شكل الأرض .

وإن تقسيم الكرة الأرضية إلى خمس مناطق كما ورد في قواميس علماء اليونان أمثال : (كراتس دي مالوس ، بوزيدونيوس ، بوليب) (Cratès de Mallos, Posidonios, Polybe) donios, Polybe) متناسبة مع دوائر الأرض الكونية ، وأدت بالجيغرافيين الذين يدرسون نسب التفاعل بين الأجسام الى افتراض جميع العوامل المعروفة عن الكون تحصل بطريقة مماثلة في المنطقة المقابلة من نصف الكرة الجنوبي . وتخدم هذه التقسيمات للتوصل الى الابحاث الجغرافية و« الميتافيزيقية » وامكانيات الاسكان في مناطق مختلفة من الكرة الأرضية . في حين أن هناك إصراراً على الاستنباطات النظرية التي لا تقاوم ، والتي لم تكن مؤكدة بالتجارب .

وهناك تحفظات كثيرة من العلماء القدامى أمثال : (أرسطو . .) وقد انقسم الكتاب المسيحيين ؛ من بين المؤيدين : لآكتان Lactane والقديس أوغسطين Augustin والراهب كوزماس Cosmas « في القرن السادس الميلادي » .

وفي القرن الثامن حُوِّكَمَ قانون التقابل الجغرافي من البابا زاخاري Zacharie . وبقي علماء الفلسفة والرياضيات لغاية القرن الثامن عشر يصرون على أن نصف الكرة الأسفل مائي وغير مسكون . وقد رأى بعضهم أنه من المستحيل السكن في القسم السفلي لأن الكرة الأرضية قد يحتل توازنها وتسقط لأنها كرة .

وقد رفض البير الكبير Albert le Grand (توفي عام 1280 ميلادي) آراء معاصريه ، ورأى أن القسم العلوي والقسم السفلي هي تعابير نسبية لا تتأثر بنا ، لكنها تخضع الى الجاذبية التي تتجه نحو مركزها « في الأرض » في أية نقطة تواجد نحن فيها . وكان يرى معتقداً أن المنطقة المعتدلة الجنوبية مسكونة بالبشر مثل منطقتنا ، وكان يسلم جداً أن منطقة فيها صحاري جدداء ومحروقة من الشمس تفصلنا عن سكان جنوب الكرة الأرضية .

منذ أواسط القرن الثامن عشر عمّم مؤلف لوحة « صورة العالم » « L'Image du monde » معلومات « البير Albert » في نفس الرسم مطالباً ببرهنة عدم الامكانية . وقد

وضع كقوة ساحرة الانسان يدور حول الكرة الأرضية « كالدباب الذي يحوم حول تفاحة » .

وإن اكتشافات القرن الخامس والسادس الميلاديين قوضت مقولة الأرض المسكونة من جانب واحد وظهرت « الحقيقة المؤكدة » .

. . . « تبين لنا في أيامنا بالعين المجردة وملمس اليد أنه يوجد مناطق للتقابل الجغرافي إلى جانب ذباب وغربان وبشر تدب كلها على الأرض المقابلة لنا ، نبتة تقابلها نبتة وكل له الأرض تحت قدميه والسماء فوق رأسه كما نحن تماماً » .

كما كتب « ريكوم » Richeome في نهاية القرن السادس عشر عن اكتشاف التقابل الجغرافي وكان له وقع عميق وضع من خلاله حداً لنهاية الصراع الاكاديمي الكبير .

(Cf. G. Atkinson, Les nouveaux horizons de la Renaissance française, Paris, 1935)

متقطع (ينبوع)
Intermittente (source)
 في علم المياه - نبع متقطع : مصدر مياه يتوقف منسوبه ويعود على مراحل ؛ هذا ما تتميز به بعض الينابيع في المناطق الصلصالية ؛ قد يكون النبع متقطعاً ولا يصح هذا على النهر . ويجب ان لا نمزج كلمة متقطع مع كلمة « جيشاني spasmodique » .
 أنظر : جريان .

متكثف ، مصمت (صخر)
Massive (roche)
 في علم وصف الصخور - صخر متلاصق دون طبقات يظهر بشكل كتلة : حالة الصخور البركانية الجوفية (البلوتونيت) .

متكوّن من الأشجار - متشعب
Arborescent
 في الجغرافيا الحيوية - 1 - متكوّن من الأشجار (أنظر : طبقة . 2 - على شكل أشجار : مثل الخنشار المشجر .

متوافق ، منسجم
Concordant
 في أشكال الأرض الباطنية - تطلق هذه الصفة على تكوين طبقة تستريح مباشرة على طبقة قبلها ، وتكون الطبقات المتراكمة متوازية .

Méditerranéen (Climat)

متوسطي (مناخ)

في علم المناخ - لا توجد المناخات المتوسطة إلا على الواجهات الغربية للقارات ما بين 30 إلى 40 درجة من خط العرض . تتميز بجفاف الصيف واعتدال الشتاء (متوسطات شهرية تتراوح ما بين 9+ إلى 15+ درجة مئوية) ؛ قد تكون التساقطات قليلة إلى متوسطة إلى عاصفة تعمل على إحداث عمليات انحاث وفيضانات تسبب الكوارث . نشير إلى ثلاثة نماذج رئيسية : النموذج البرتغالي وله معدلان مرتفعان للامطار في الربيع والخريف مع جفاف صيفي قصير دون حرارة قوية ؛ والنموذج الهيليني Hellène ذو جفاف طويل وحرارة قوية صيفاً وأقصى حد للامطار في الشتاء ؛ والنموذج الكاليفورني ذو صيف ضبابي بين الجاف والرطب وشتاء معتدل وممطر ؛ هذا مناخ متوسطي للسواحل ذات التيارات الباردة في (كاليفورنيا ، وجنوب شيلي والمغرب) .

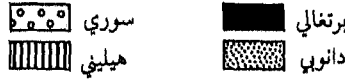

خريطة رقم 16 - مناخات متوسطية ودانوبية

Autochtone

متوطن

في دراسة الحركات الباطنية - أنظر : زحل .

Glacière

مثلجة ، مجلدة

تجويف كارستي تطوّر فيه الثلج القادم من الخارج ، وتحوّل تدريجياً الى جليد ؛ يميّز الجبال الكلسية العالية عند درجات عرض متوسطة (= كهف متجلّد) . وهناك شكل أصغر هو بثر الثلج ، يحمل سداة ثلجية في المنفذ الأسفل لمنخفض مسطح قمعي .

Goulet

مجاز ضيق

[في الانكليزية : narrows ؛ في الألمانية : Enge ؛ وفي الاسبانية : Estrecho]
في جغرافية البحار والمحيطات - ممرّ ضيق في شاطئ صخري في داخل أو طرف

أسفل الخليج ، أو المصب. ria ، يؤمن الاتصال مع عرض البحر ، ويساعد في زيادة سرعة تيارات المد والجزر .
في علم أشكال الأرض - نصف إنششاف . انظر : تضرير تعرّج (في : تعرّج) .

Famine

مجاعة

في الجغرافيا البشرية - حالة من سوء التغذية الجماعية والخطرة تؤدي إلى نسبة وفيات مرتفعة ، وموجة من الأمراض المعدية ، تكون مسؤولة عن كارثة ديموغرافية .
شكل مُخفّف : القحط .

Espace économique

مجال اقتصادي

المجال الاقتصادي ، الذي حدّده ف. بيرو F. Perroux ، هو فضاء مجرد ، من نمط الفضاءات التي تعرفها الرياضيات الحديثة بأنها « مجموعات علاقات مجردة » . وهو يقابل الفضاء الشائع ، المعرّف بواسطة « علاقات هندسية بين النقاط ، الخطوط ، السطوح ، الأحجام » ، حيث « يجد الناس ومجموعات الناس ، والأشياء ومجموعات الأشياء ، المميزين اقتصادياً ، مكائهم » ، أي الفضاء الجغرافي ؛ ولا يحيط به أي نظام لرسم الخرائط . إذاً لا يعتبر علماء الاقتصاد المجال الاقتصادي ذاك المجال الملموس المليء بالعلاقات الاقتصادية ؛ وإلى علماء الجغرافيا تعود دراسة هذا النوع من الفضاءات ، حيث لا يسمح من جهة أخرى التراكم البنوي للظاهرات الاقتصادية بتمييز أنماط عديدة من الفضاءات الملموسة .

تتوضّح المجالات الاقتصادية من خلال العلاقات الاقتصادية التي توجد بين العناصر الاقتصادية « ويعود بها (ف. بيرو F. Perroux) إلى ثلاثة ؛ بحيث نقبل أن المجال الاقتصادي له أيضاً ثلاثة مظاهر . يكون المجال الاقتصادي على صعيد شركة مثلاً هو مضمون المشروع ، يعني مجموعة العلاقات الموجودة بين الشركة والممولين والذين يشتركون أيضاً ؛ وهو من جهة أخرى مجال القوى الذي يُحدّد كمنطقة نفوذ اقتصادي ، أخيراً هو مجموعة متجانسة تملك بطريقة متفاوتة المتانة نظام أسعار وحيداً . لا ينطبق هذا المفهوم من المجال على الشركة وحسب . طبّقها ف. بيرو على الأمة . وطبقها على مستوى المنطقة ج. ر. بودفيل J.R. Boudeville حيث أخذها نحو الملموس مع قليل من التغيير . واختار ثلاثة نماذج للمناطق : 1 - المنطقة المتجانسة المتلائمة « مع مجال يحتوي في كل قسم منه أو منطقة على خصائص متقاربة جداً من القسم الآخر أو المنطقة الأخرى » . 2 - المنطقة المستقطبة وهي « عبارة عن مجال غير متجانس تكون

مختلف أقسامه مكتملة لبعضها البعض وتقيم في ما بينها ، وخاصة مع القطب السائد ،
 عدداً من عمليات التبادل أكبر مما هو مع المنطقة المجاورة » ؛ 3 - المنطقة النموذجية هي
 « المجال الملاصق حيث تخضع جميع الأقسام لنفس القرار . . . إنها أداة الوصول إلى
 الهدف الاقتصادي » . إن تطبيق نظرية المجال المستقطب على مجموعات منتشرة أوجد
 تمييزاً للمجالات المركزية عن محيطها .

Gagnerie

مجال زراعي

في الجغرافيا الزراعية - حقل صغير يستثمر زراعياً في غرب فرنسا . وتطلق تسمية
 « مجال زراعي (gagnerie) » على الأماكن التي تنعدم فيها الغابات الصغيرة في تلك
 المناطق ، مثل الأراضي البكر الموجودة في بلدان الشريط البريتوني .

Champ de pression

مجال الضغط

في علم الأرصاد الجوية - أنظر : ضغط .

Juxtaglaciaire (lac)

مجاورة للجليد (بحيرة)

في علم الجليد - بحيرة مجاورة للجليد أو بحيرة هامشية ، تحدها جبهة أو هامش
 النهر الجليدي . أنظر : بحيري جليدي .

Communauté

مجتمع ، جماعة

حشد يتألف من مناطق أو من أشخاص متفقين على جنسيات أو مصالح متشابهة
 يفرضون أنفسهم على وحدات أصغر تتعلق بمناطق أو بمجموعات محدّدة إدارياً أو مبنية
 اجتماعياً .

في السلطة أشكال منتظمة اقتصادياً واجتماعياً يمكن تسميتها بالتالي : المجتمعات
 العائلية ، المجتمعات الريفية ، المجتمعات الاقتصادية وفي تنظيم الاقليم :
 المجتمعات المدنية .

- المجتمع العائلي : إنه نموذج من مجمع بدائي يرتكز على العائلة الكبيرة المؤلفة من
 الاجداد والاحفاد والأقارب الفرعيين . حسب اصطلاحات التعابير الانكليزية قد تكون
 عائلة كبيرة extended أو عائلة مجموعة (joint family) أو مجتمع مُضمّر في فرنسا والـ
 Zadruga في البلقان .

يستثمر المجتمع العائلي بشكل جماعي إقليماً خاضعاً لنظام القسمة حيث يوزع
 المردود بالتساوي بين الأعضاء ، وتكون غالبية هذه الحالات تحت إشراف رئيس أو رجل
 أكليروس (حيث تسمية المجتمع الاكليركي غالبية ضمن هذا الطابع) .

تشكل هذه الخلية الاجتماعية القوية والمتجانسة وحدة استثمارية تمتد على إقليم غالباً ما يكون قطعة واحدة ؛ أي وحدة إقتصادية تعيش على الاكتفاء الذاتي ؛ وحدة سيكولوجية اجتماعية تبدو فيها الملاحظة الدقيقة للانظمة المطبقة بحرية ، ويعبر عنها بالاعیاد والعادات والفولكلور ؛ وحدة سكنية متمثلة عامة بالقرية العائلية الواقعة في وسط منطقة الاستثمار . ويتمثل أيضاً في نموذج تجمّع شيوعي فعال في بيئة فقيرة متنازعة في مناطق اللجوء من إقليم احتلّ أو مهدّد بالغرباء ، وهذا شكل من أشكال الانطواء والاكتفاء الذاتي أمام الأخطار . وبقي هذا النموذج سائداً منذ فترة طويلة في الجبال عند شعوب السلاف في البلقان وفي المناطق الزراعية الفقيرة في فرنسا . وقد اعتبرها المؤرخون وعلماء الاجتماع في القرن التاسع عشر ، مثل لو بلاي Le play ، أو الشعوبيون الروس ، كنموذج للمؤسسات الاشتراكية التي بواسطتها تتطور المؤسسات الجماعية ذات الطابع الاقتصادي الصناعي الحديث أو المنفتح .

وقد اختفى بالواقع هذا النموذج من معظم البلدان الأوروبية من جراء إنحلال وانهيار وزوال المجتمعات منذ بداية الثورة الصناعية وانتهت مع ألبانيا في السنوات التي تلت الحرب العالمية الثانية . مما ساهم في اختفائها في أوروبا الغربية : التصنيع وفتح الأسواق الجديدة والنزوح الريفي . أما في أوروبا الوسطى والشرقية ، فاهجرة إلى الخارج وتحسين مستوى الحياة والرغبة في الاستقلال بالعمل كانت تطالعات ضعيفة وضيقة قبل الحرب . وقد ساهمت الانظمة الاشتراكية في إنحسارها من خلال توجهات المسؤولين إلى إنشاء مؤسسات تعاونية حيث المجتمعات العائلية بدأت تنحسر من خلال رفض الانظمة للتقاليد والدين والمحافظة .

وتهم دراسة المجتمعات بالدرجة الأولى الجغرافيين الذين يهتمون بالبحث في الماضي عن أصول الممارسات الجماعية ، وعن البنية العقارية الاجتماعية في الوسط الريفي . تبدو آثارها واضحة من جراء دراسة أسماء المواقع الزراعية وأشكال السكن وطرق الزراعة . وتشكل دون شك آثار العواقب الاجتماعية والسيكولوجية مؤشراً على التطور الزراعي المنتشر . لقد فقدت المجتمعات العائلية في بلدان حوض البحر المتوسط طابعها الاقليمي وبقي اعضاؤها متناسكين في انتباههم القوي لنفس التسمية (المجتمع الصقلي وقد بقي متناسكاً في تركيبته العائلية) .

في البلدان المدارية ، تمتاز المجتمعات العائلية تدريجياً مع المجتمعات العشائرية والقبلية كما عند الطبقات الشعبية في الهند ؛ وهي لا تمثل ذات المظاهر ولا تعبر عن نفسها في النشاطات والميادين والبنى نفسها التي تمثلت فيها المجتمعات العائلية الأوروبية

في القرن الماضي . لذلك يجب التفريق والتحديد بدقة هذه الملاحظة في المجالين الجغرافي والاجتماعي .

- المجتمع الريفي : فئة إجتماعية متعاونة تستثمر بشكل مشترك أو فردي مساحة زراعية محددة ، يربط بينها التاريخ والتقليد وغالباً الانتها اللغوي والديني أو الثقافي ، وتتقبل أنظمة الحياة المشتركة .

وفي تعبير شامل يتميز المجتمع الريفي بالوحدة الاستثمارية لمنطقة محددة أو إقليم ما في سكن يكون عامة محصوراً ، وذا نمط تنظيمي اجتماعي اقتصادي ضمن تآلف سيكولوجي اجتماعي يتحدد من خلال المشهد الطبيعي الريفي . وقد يكون المجتمع عائلياً قروياً (قرية اللورين ، قرية الاستعمار في أوروبا الوسطى ، والقرية الصقلية) ، وفي تقبله على نطاق واسع ، عشائرياً أو قبلياً في البلدان المدارية والآسيوية . وقد طرحت عدة تعريفات للجماعات يشكل كلٌ منها أحد المظاهر الأساسية للمجتمع الاقتصادي والعرقى والثقافي . . . تبدو للجغرافي هذه الآثار مرئية من خلال المجتمعات الريفية القديمة وبصورة واضحة من نظام الملكية والاستغلال للأرض (عمليات مشتركة ، تطبيق الرعي ، والاحتطاب والمناوبة الزراعية) ومن أشكال السكن (موقع ، تصميم ، وظائف ، بيت ريفي) وهي من العناصر التي لا تتبدل بسرعة كما حددها أ . كولييه A.Cholley في المزيج الزراعي .

تلعب المجتمعات الريفية العائلية أو القروية دوراً مهماً في المزارع التقليدية للبلدان المدارية . فالمجتمع العائلي - في عائلة منتشرة - غالباً يندرج ضمن المشهد من خلال مجموعة البيوت التي تأوي كافة أفراد العائلة . ويستثمر صاحب الامتياز العائلي كل السلطات المعرفية المتعارف عليها في الميدان الزراعي (من حقل عائلي ، توزيع الأرض ، تخزين المحصول ، الخ . . .) . أما المجتمع القروي فيمتلك « منطقة محددة » . يملك شيخ القرية أو سيد الأرض عدة سلطات مدنية ودينية هامة على الأرض » .

من وجهة النظر هذه تقدم المدن الهندية الأمريكية في أمريكا المدارية ، والمجتمعات الأفريقية السوداء ، والمجتمعات الفلاحية التقليدية في آسيا المدارية ، العديد من النقاط المشتركة .

- المجتمع الاقتصادي : تجمع دول تربط فيما بينها علاقات اقتصادية مميّزة ، طابعها العام يكمن في إنخفاض أو إلغاء الحقوق الجمركية التي تعيق تبادلها التجاري الدائم . ويوجد نماذج مختلفة للمجتمعات الاقتصادية وذلك حسب مصدر التجمع ،

ومستوى التنمية للبلدان المساهمة ، ودرجة التكامل المحقق ومعنى تطوره . ويمكن حصر هذه التجمعات في نموذجين رئيسيين :

- الامبراطوريات الاستعمارية المشتركة التي تحولت أو حصلت على الاستقلال مثل البلدان المستعمرة القديمة كدول الكومنولث أو مجموعة دول افريقية - الفرنسية التي قامت عام 1958 . كانت تتضمن عاصمة صناعية تخضع لها بلدان أصبحت اليوم تعرف بالبلدان النامية ، كان لهذه التجمعات طابع سياسي يركز على تعرفه جمركية مقبولة ، وتسهيلات خاصة معقودة لاستثمار الشركات المدنية ، وتعاون تقني يمارس في البلدان النامية . وقد تطورت في اتجاه تراضي الروابط القائمة بينها .

« مع تطوّر اقتصاد المستعمرات القديمة أو إزدياد تأثير إمبرياليات أخرى ينافس اقتصاد البلدان خارج العاصمة .

- كانت التجمعات التي أنشأتها الدول الأوروبية منذ عشرات السنين تقدم مستوى عالياً من النمو الاقتصادي باستثناء بعض الحالات الشاذة ، وكانت تهدف على الأقل إلى إلغاء الحواجز (حقوق جمركية ، نظام الحصص) فإرضة التبادل الحر للسلع بين مناطق البلدان التي تشكل منها . وكانت تتبع نمطاً يختلف عن القرن التاسع عشر رغم تقيدها ببعض العوامل التي كانت سائدة خلاله من خلال الاجتذاب السياسي للدول الصغيرة من خلال دولة قوية . وكان يتم ذلك بعد تفاهم اقتصادي لهذه البلدان خلال مرحلة طويلة .

ولم تكن هذه التجمعات خالية من أهداف سياسية ولكنها كانت تترجم المتطلبات الجديدة للدافع الصناعي السريع بعد الحرب العالمية الثانية ، الناجم بدوره عن تسارع التطور التقني الذي فرض النمو المتواصل لحجم المشاريع والمؤسسات ، وأيضاً إمتداداً واسعاً للمساحة الجغرافية للتسويق . تميزت أوروبا الغربية بالتجزئة السياسية وتفتت أسواقها القومية ، وقد حققت التجمعات المساحات الواسعة اللازمة عالمياً للصناعة الحديثة ، وقد أقامت لها أيضاً اختصاصات مطابقة . وهي مخصصة لسدّ الاحتياجات الحالية للاقتصادات الأوروبية .

نذكر من هذه التجمعات ، التجمع الأوروبي للتبادل الحر منذ 1 تموز 1960 ، يضم بريطانيا ، الدانمارك ، النرويج ، السويد ، النمسا ، سويسرا والبرتغال ، وقد دفع هذا التجمع على الأقل الى نوع من التكامل الاقتصادي تحدّد في طموحاته في إلغاء الحواجز الجمركية بين أعضائه ، وفسح المجال حراً لكل دولة عضو في فرض تعريفاتها في أسواق بلدان العالم الثالث . وهي منفتحة بشكل واسع على الخارج . عكس مجموعة

بلدان السوق الأوروبية المشتركة التي تضم ألمانيا الاتحادية ، البلدان المنخفضة ، بلجيكا ، لكسمبورغ ، فرنسا ، إيطاليا ، المملكة المتحدة ، إيرلندا ، الدانمارك واليونان وإسبانيا والبرتغال ، وتبدو هذه المجموعة كسوق موحدة أكثر ما تكون منطقة تبادل حر . ومن جهة أخرى قد ركزت هدفاً بعيد المدى يقوم على التكامل المدعوم بقوة فيما بينها . التسويق الحر للبضائع (مع تعريف خارجة مشتركة) يتحقق مع بعض الصعوبات وذلك لعدم وجود معايير متكافئة تخفف من نتائجها ، إضافة إلى ما يتعلق بالاشخاص والرساميل وهذا ما يتطلب رسمياً التنسيق المتطور في اقتصاديات الدول التي تشكل منها المجموعة (توحيد الاجور الحقيقية ، الأموال ، التكاليف الاجتماعية للمشاريع وغيرها . . .) .

أخيراً اتحدت البلدان الاشتراكية في أوروبا الوسطى مع الاتحاد السوفياتي منذ عام 1959 من خلال المجلس التعاوني الاقتصادي الدائم أو الكوميكون وكانت أهدافه مغايرة لمجموعتي أوروبا الغربية . كما تدل تسميته فليس لهذا المجلس من سوق حرة للتبادل ، ولا سوق مشتركة لكنه نوع من التنظيم التعاوني الاقتصادي الذي يهدف إلى خلق تخصص اقتصادي للبلدان المشاركة في المجلس و لرفع مسروداتها في الاستثمارات) .

« التجمّع المديني (فرنسا) : عبارة عن مجموعة بلدات تشكل تجمعا يزيد عن خمسين ألفاً من السكان ، تجتمع لمعالجة مسائل المصلحة العامة من مواد تجهيز أولية ، تصميم التحديث والتجهيز ، تصميم مديني ، حجوزات عقارية ، خلق مناطق لاهداف محدّدة ، نقل مدني ، تعليم ثانوي ، شبكة طرق وقنوات متنوعة (قانون صادر 31 كانون الأول 1966) .

Société animale

مجتمع حيواني

في الجغرافيا الحيوية - فئة من نوع واحد تتميز بغريزة تجمع ناشطة ومستقلة عن البيئة الطبيعية (مثلاً : سرب من الايليات ، فِرْقُ نحل) .

Biocénose, Biocaenose ou Biogéocénose

مجتمع حيوي

في الجغرافيا الحيوية - إرتباط مجموعة كائنات ببعضها البعض من خلال « شروط بيئية متناسبة » حيث تحافظ على بعضها وتتكاثر بصورة دائمة (موبوس Möbius) . يتحدّد المجتمع الحيوي عند سوكتشيف Sukatchev بصورة دقيقة حيث يدخل السكن في الحساب .

نمّيز أحياناً الوحدات ، أو المجتمعات النباتية والوحدات أو المجتمعات الحيوانية ،

وأيضاً المجتمعات الحيوية المغلقة أو المجتمعات الحيوية المفتوحة (أي حيث بإمكان أنواع جديدة أيضاً أن تقيم) . وعلم المعشرات الحيوية (النباتية أو الحيوانية) هو دراسة هذه المجتمعات .

Lit

مجرى ، طبقة

عبارة مستعملة في عدة فروع من الجغرافيا الطبيعية .
في جغرافية الطبقات - تدل على المواد المستقرة المتتالية في نفس المخزن ، وتنفرد بخصائص قياسية لحبيباتها أو لمعادنها الثابتة . ويشكّل تتابع الطبقات غطاء . وترتيب الطبقات داخل الطبقة الواحدة يدعى «تفريش litage» (لا يجب خلط هذه الكلمة مع كلمة تطبّق*) .

في علم المياه - أثر جريان مياه النهر أو الساقية وقاع النهر يشغله دائماً المجرى المائي ، أما الرقّة ، فهي ما تحتاحه المياه المرتفعة . ويطلق إسم المجرى الصخري على عمق الوادي (تلعة) حيث توجد الصخور في مكانها ، وتغطيه دائماً الطمييات وبعض البقايا الحتاتية .

في علم الجليد - الطبقة الجليدية هي الجزء من المنحدرات الذي يتركز عليه اللسان الجليدي .

« بالنسبة للصخرة المتجانسة والحجارة الصغيرة يكون مقطع الطبقة مكافئاً ، مع عمق منخفض إلى ثلث عرض المجرى الثابت ؛ بالنسبة للحجارة الكبيرة تكون الطبقة نسبياً أقل عمقاً ، ويكون التسطح في الجزء الأوسط أكثر حساسية (أنظر : حوض auge) . وتحمل الطبقة آثار التعرية الجليدية : من حزوز* وصقل* وقنوات صغيرة . ويكون المقطع الطولي للطبقة الجليدية أكثر وعورة من مقطع المجرى النهري . أنظر : عارضة جليدية ، منخفض » .

في علم الأرصاد الجوية - يدل على المسافة العادية للمد الجوي للاضطرابات مثال : مجرى رياح الصايبات .

Gave

مجرى جبلي

في علم المياه - مجرى مائي جبلي في جبال البرينيه الغربية ، وبشكل عام كل مجرى مائي غير سيّلي ، حيث أن كلمة سيّلي لها معنى آخر .

Mouille

مجرى السيل

في جغرافية المساحة المائية - أنظر : مجرى نهري .

Urstromtal

مجرى كبير

[Pradolina] مصطلح ألماني يعني : ممر مائي قديم ، المصطلح البولندي [Pradolina] في علم الجليد - مجرى عريض جداً يتلقى مياهاً جليدية أمامية ويؤمن تصريفها بشكل متواز مع جبهة المجلدة القارية التراجعية ، بين هذه الجبهة والمنشآت الجرفية من الفترة السابقة . في ألمانيا الشمالية ، خلال العصرين الجليدي المتأخر* وما بعد الجليدي* ، كانت الجريانات تتجه نحو الشمال الغربي وذلك المقاطع الطولية للأودية الكبيرة الحالية .

Cours d'eau

مجرى ماء

[Watherway] في الانكليزية
في علم المياه - مصطلح شائع يدل على كل المجاري المائية المندفعة في قناة* :
جداول ، سواق* ، ينابيع ، أنهار* عظمى ، سيول* ، مجار مائية جوفية ، مجار جبلية*

هذا هدف علم مجاري الأنهار Potamologie الذي يدرس أثر المياه ، عرضها ، مقطوعها الجانبي والطولي ، المنسوب* ، النظام ، السرعة ، القوة ، الحمولة والعمل

Bédière

مجرى نهري

في علم الجليد - قناة لجريان المياه الدائبة على سطح نهر جليدي .

Ellipsoïde de référence

المجسّم الناقص المرجعي

في علم الخرائط - « مجسّم إهليلجي دوراني مسطح ، ذو محور مواز لخطّ قطبي الأرض ، ومحور كبير وانحراف عن المركز مختارين بحيث تكون الخطوط العامودية عليه متطابقة بالمتوسط مع الخطوط الرأسية على المنطقة موضع الاستعمال » (مركز الخرائط الفرنسي) .

Pergélisol

مجلدة أرضية⁽¹⁾

في علم أشكال الأرض - أنظر : تربة جمدية .

(1) مجلدة أرضية Pergélisol = طبقة جليد تحت الأرض تبقى مجمدة باستمرار .

Inlandsis

مَجَلْدَة قَارِيَة

[مصطلح نرويجي]

في علم الجليد - أنظر : قنّة ثلجية .

Glaciaire

مَجَلْدِي

في علم الجليد - 1 - يصف كل ما يتعلق بالركامات الجليدية وتأثيراتها :
 - حقل جليدي : مجموعة المناطق الجليدية الخاضعة في الوقت الحاضر للمناخات
 الشديدة البرودة ؛ خاصة التضاريس الجبلية الواقعة فوق خط التوازن الجليدي ؛
 - ترتيب جليدي : أنظر نهر جليدي glacier ؛ عناصر تكوينه أو المدخلة فيه
 (أنظر : حاتة جليدية ، جبهة ، لسان ، براح ، مجرى ، وقبة) ؛ وضعها بالنسبة إلى
 الترتيب الجليدي (من الداخل أو قريبة أو متباعدة أم فوق) ؛
 - نظام جليدي : أنظر : نخوية ، تغذية ، توازن ، ميزان ،
 - تسلسل تاريخي جليدي : أنظر : عصر ، ذروة الجليد ، ذبذبة ، مرحلة ، طور
 ونعوتاتها الوصفية : قبل ، بعد ، متقدمة ، متأخرة ، نهائية . . .
 - تضريس جليدي : مجموعة الأشكال المرتبطة بعمل الأنهار الجليدية (أنظر :
 حوض ، مدرّج ، سد ، عتبة ، وادٍ) .

إن الظواهر القريبة من الظاهرة الجليدية في الفضاء أو من خلال عملية استمرارها
 تعرف بصفتي حول الجليدية أو شبه الجليدية .

2 - تستعمل كلمة مَجَلْدِي glaciaire عامة لتدلّ على المرحلة الجليدية ؛ أو العصر
 الجليدي أو للتعبير عن مجموعة العوامل الجيولوجية والمورفولوجية للتأثيرات الجليدية
 (مثل : مجلدات البيرنيه) أو بعض الأشكال الناجمة عن عمل هذه العوامل (مثل :
 المجلدات المتراكمة) .

Proglaciaire

مَجَلْدِي أَمَامِي

في علم الجليد - الجريان المجلدي الأمامي : عناصر المساحة المائية المرتبطة بالمياه
 الذائبة التي تظهر على حافة النهر الجليدي أو على هامش المنطقة الذائبة . وهي ذات
 نظام غير منتظم ومنسوب قوي أحياناً ، وقد يكون لهذه المجاري تأثير تكويني ملاحظ
 سواء من خلال الطبقات الطميية التي يتركها أو من جراء الحفر لقنوات مجلدية أمامية .

- بحيرات مجلدية أمامية : طبقات من المياه واقعة على هامش المجلدات أثناء
 انحسارها ، وتشغل تدريجياً المنخفضات قبل الجليدية ، والأحواض النهائية المحصورة

بين الجرافات ، وأحواض محفورة . أنظر : بحيري جليدي .

Conseil d'Aide Économique Mutuelle مجلس التعاون الاقتصادي المتبادل
(C.A.E.M) (س . أ . إى . م)

تشير هذه التسمية إلى الجمعية الاقتصادية للجمهوريات الاشتراكية لبلدان أوروبا الشرقية مع الاتحاد السوفياتي . المقر الاداري لهذه الجمعية في موسكو ، يجتمع المجلس مداورة في مختلف عواصم البلدان الاعضاء . ويقال عنه أيضاً الكوميكون Comecon (مجلس البلدان الشيوعية) .

Complexe مجمع ، مركب

مجموعة الأعمال أو المعطيات المرتبطة بعضها ببعض بعلاقات عكسية ، تحصل في الجغرافيا الطبيعية أكثر منها في الجغرافيا البشرية .

- **مجمع صناعي** : مجموعة جغرافية من الصناعات⁽¹⁾ تتميز :

- بقدرتها : نشير إذن ، بشكل عام إلى التجمعات الصناعية الكبرى ، التي تتشكل من عدة عشرات ، وأحياناً من عدة مئات من آلاف المصانع ، وتوظف عدة مئات من آلاف الاشخاص . وفي أغلب الأحيان ، نطلق تسمية « مجتمعات » على تجمعات من المصانع غير محددة (مثلاً : التجمع الصناعي في اللاك Lacq) ، وهي تتجاوب مع معايير أخرى في التعريف .

- إنتشار مكاني محدد : يغطي التجمع الصناعي في حدوده القصوى 5 أو 10 آلاف كيلومتر مربع . يقابل هذه المساحة الواسعة كثافة ضئيلة في المؤسسات الصناعية : نتكلم عن منطقة صناعية بالأحرى وليس عن مجمع ؛
- الكثافة القوية للمنشآت والعمال الصناعيين ، معيار آخر يميز ناتج عن الحالتين السابقتين .

- بنية جغرافيا ما : بالواقع إلى كثافتها ، لا يكون المجمع الصناعي خليطاً بسيطاً من المصانع . يفترض وجود مركز أو عدة مراكز صناعية (دورتمن ، بوشم ، إيسن ، الخ . . . ، في منطقة الروهر على سبيل المثال) ، وحتى في مدينة (دوسلدورف Dusseldorf) التي باستطاعتها الاندماج أو التنافر مع أشكال أخرى من التركز الصناعي .

- يتطلب التكامل تنوعاً في الأنشطة الصناعية . لا يكون التجمع بمثابة تركيز

(1) J. Chardonnet, «Géographie industrielle», t. II, p. 307-311.

بعض المصانع ، بل يجب أن تكون هذه المصانع موحدة بروابط تقنية ، تزود بعضها البعض بموادها الأولية أو تجهيزاتها ، أو على الأقل ترتبط فيما بينها بعامل تكاملي مشترك (مصدر الطاقة ، نشاط مرفئي ، الخ) .

- بنية مالية متغيرة ، يكون لها مكانة مهمة في بعض التروستات الكبرى ، كمصادر ومنافع للتكامل . تتلمس هذه الشركات الكبرى وجودها من خلال مصنع أو مجموعة مصانع عملاقة (مصانع « فورد » و« جنرال موتورز » في ديترويت Detroit ، ومصانع كروب Krupp في إيسن Essen) ، التي لعبت دوراً بارزاً في نمو التجمّع الصناعي ، لأنه من خلال هذه المؤسسات الضخمة تتحقق نواة للمصانع ، وشبكات متفرعة عنها ، تُقصد للتموين (أو توقيع إتفاق مثلاً) أو لتحويل المواد شبه المصنعة التي يجري تسليمها .

- مجتمعات زراعية - صناعية : في الاتحاد السوفياتي « أشكال تنظيمية مُصنّفة بالتحدات زراعية - صناعية أو متحدة ، يكون فيها الانتاج الزراعي مرتبطاً عضوياً بالتحوّل الصناعي . . . يتوافق المجمع مع وحدة بمفردها ، هي حالة بعض السوفخوزات - الصناعية » ، (ماري - كلود مورل Marie-Claude MAUREL ، الريف الجماعي ، باريس ، أنتروبو ، 1980) . يتحقق التكامل العامودي العملاق وفق شروط اجتماعية - إقتصادية متغايرة : مثل السودان بالم SODEPALM لزراعة نخيل الزيت وتحليل الزيوت في شاطئ العاج .

- تجمّع صناعي مينائي : نمو تجمّع صناعي في مرفأ كبير له إتصال عبور بحري . تقدم التجمعات المينائية بنية صناعية مميزة بالنسبة إلى غيرها من التجمعات : وينشأ عن مصدر وجودها : الاستفادة من تخفيض التكاليف بين النقل البحري والنقل القاري . تقوم صناعاتها الاساسية على الصناعات الكبرى والصناعات الغذائية التي تهتم بالمواد الأولية والسلع الغذائية المستوردة من البحر ، كذلك تنشأ صناعات تجهيزية للابحار (مصانع ساحلية مثلاً) . تعود هذه الصناعة في أوروبا إلى مرحلة قبل التصنيع ؛ حيث كانت هذه المصانع الساحلية تخص فئة بورجوازية محلية من التجار وأصحاب السفن ، لرفع ثمن البضائع الخام المستوردة من التجارة الاستعمارية . بالإضافة إلى أن التجمعات المينائية كانت تنمو من خلال صناعات جديدة أساسية للاهتمام بطلبيات لمنتجات تخضع لنموذج إستعماري ثان (سوبر فوسفات = سجاد كياوي ، معادن مصنّعة ، وغيرها) . يضاف إليها عملية التعدين إذا كان تواجد الفحم قريباً (اسكتلندا Ecosse ، في شمال شرق انكلترا) . إذا كانت المرافئ بعيدة الصلة عن داخل البلد تشجّع هذه الصناعات

وتتجه نحو التصدير دون دعم أو إستناد مما ينمي حركة الابحار وعندها (غلاسكو ، بريستول ، نانت) .

وقد ضمتّ التجمّعات المينائية الصناعات الخدمائية (مراكز حرارية ، الخ) التي تمتلك كل تكتل صناعي ومدني شبه مجهز . ومن الصناعات الاساسية التي جذبتها الميكانيك الخفيف ، الكيمياء المتكافئة ، وبعض مصانع الإنتاج الاستهلاكي . وتبقى الميزة بشكل عام لتفوق الصناعات الاساسية ذات التجهيزات الضخمة . والعقبات التي أعترض غالباً البنى الهرمة هي في صعوبة تطويرها ، لذا ، فإن هذه التجمّعات المرفئية هي اليوم في مأزق .

كل تغيير هو مصير التجمّعات الساحلية ، حيث يتلاءم في بعض الحالات مع عملية المزج . بينما نجد بعضها قديماً وولد مع الملاحة البحرية حيث كان المصدر الأساسي لها ، نرى القسم الآخر ، الحديث في معظمه ، أنشئ إرادياً على أطراف المرفأ وكان خلافاً لحركة العبور البحري ، ولكن ما يهم وجود ثلاثة أو أربعة مرفأء صناعية متخصصة وليس وجود مرفأ قريب من المدينة . عند الانتهاء من المرحلة الأولى لنموها ، تركز التجمّعات الساحلية على قاعدة ثلاثية : التعدين ، تصفية البترول ، بتروكيميا ، قد يضاف إليها عند الحاجة صناعة الاسمنت . وانتشارها المتطور على التجمّعات المينائية يعطي ولادة المراكز صناعية ضخمة قد تكون الأكثر قوة في العالم (بحيرة إيريه Erié ، مركز اليابان) .

- (في علم التربة - مركّب ماص : مجموعة المواد الغروية في التربة التي تتكوّن من الطين والذبال والتي من خصائصها امتصاص العناصر الكيميائية ، كاتيونات (هابطات - شوارد سلبية) من مركبات (الكلس ++ والماغنيز ++ ، والبوتسيوم + والصوديوم +) وإيونات (مركبات فوسفاتية . . .) . وتثبت هذه العناصر كطاقة (شكل لا يتغير) وتكون أحياناً متحرّرة (شكل متغير) . العناصر الرئيسية لهذا التجمّع الماص هي :

- قدرة التبديل (T) ، الكمية القصوى من الكاتيونات التي تثبت في التربة ؛
- مجموعة الكاتيونات المتبدّلة أو القواعد المتغيرة (s) ، الكمية الكلية من الكاتيونات التي يحتفظ بها خلال فترة محدّدة من : كالسيوم ++ ، ماغنيز ++ ، بوتاسيوم + ، صوديوم + ، بشكل أساسي ؛

- معدل التشبع من المواد الأساسية (V) في المركّب الماص . أكثر الترات هي حامضية* (ترات الذبال الخارجي) ويكون التشبع فيها أكثر من غيرها من الترات ؛

ويصل معدل التشبع (V) إلى ما يقارب 100 في تربات الدبال الحبيبي الحامضية وفي تربات السهب .

في الجغرافيا البشرية - مركب وبائي . أنظر : وبائي » .

Ensemble مجمع

في تنظيم المدن - مجموعة أبنية سكنية مجهزة أو غير مجهزة بالخدمات والتوزيع التجاري ، مبنية خارج المناطق التقليدية في جزر صغيرة أو أحياء ومنفتحة على مناطق الانتشار السكاني الحديث . تقوم عموماً على مجموعات كبيرة تضم عدة مئات أو آلاف من المساكن . من المتفق عليه أن نطلق هذا تعبير المجمع الكبير على المجموعات التي تحوي على الأقل 800 مسكن مُنجزه خلال فترة قصيرة جداً (من سنة إلى ثلاث سنوات) . تُخصّص هذه المجمعات الكبرى للأسر الفتية التي تحتاج إلى مساكن . وهي تتسع لألف أو عدة آلاف من العائلات ولها طابع سكني مميّز بالنسبة إلى تركيب الأعمار : حيث عمر الزوجين بين 25 و35 سنة وأولادهم بأعمار أقل من الخمس سنوات وذلك خلال فترة دخولهم إلى هذه الأماكن ويكبرون في نفس المكان . وحسب حركة السكان الكبرى يبقى هرم الأعمار تقريباً ثابتاً ويخضع لمؤثرات الشيخوخة في نفس المكان مع تصاعد نسبة الأعمار تدريجياً . وقد تتغير حركة السكان هذه تحت تأثير عملية الواصلين والمغادرين . كقاعدة عامة ، المجمعات الكبرى هي مناطق مدينية لسكن الشباب . والقدامى منهم (10 ، 15 سنة) يعرفون تماماً المشاكل الاجتماعية لزمر المراهقين .

● مؤلفات حول المدن والجغرافية المدينية ؛

بول كلارك Paul Clerc ، المجمعات الكبرى ، ضواحي جديدة ؛ « تحقيق ديمغرافي ونفسي » ، باريس ، مركز الأبحاث المدينية ومؤسسة الدراسات الديمغرافية الوطنية ، 1967 ، الجزء 24 - 472 صفحة .

Condominium (touristique) مجمع (سياحي)

في الجغرافيا البشرية - أنظر : مسكن للراحة .

Association culturelle مجمع زراعي

في الجغرافيا الزراعية - التجمع الزراعي هو عبارة عن تشكيلة من الزراعات إلى جانب تربية الحيوانات .

(P. George, La campagne, Paris, 1956, p. 36)

وهذا الاصطلاح يستعمل للدلالة على الحضارات الزراعية الكبرى في السلم

العالمي . ونستطيع أن نميز تجمعات قاعدتها القمح والنباتات العشبية وتربية الحيوانات وهي قديمة في أوروبا المعتدلة وانتقلت منها خلال القرن الرابع عشر إلى المناطق المعتدلة الأخرى .

أما التجمعات في أميركا اللاتينية فقاعدتها الذرة الصفراء ، وتجمعات افريقيا الجافة تعتمد قاعدة الذرة البيضاء ، وفي جنوب شرق آسيا تقوم التجمعات الزراعية على أساس زراعة الأرز الى جانب تربية الحيوانات الضئيلة .

ونستعمل على نطاق عام مصطلحات مثل النظام الزراعي أو نظام الزراعة .

- تجمّع نباتي (في الجغرافيا الحيوية) - أنظر : دراسة التجمعات النباتية الأوج .

Polyindustrie

مجمّع صناعي

في الجغرافيا الاقتصادية - نموذج لتكوين صناعي ، محلي أو إقليمي ، يتميز بوجود عدة نشاطات صناعية في المركز أو المنطقة المحددة .
أنظر : صناعة أحادية ، مركز ، مكان صناعي .

Cascading

مجمّع مائي ، سلسلة

[مصطلح إنكليزي]

في جغرافية البحار والمحيطات - أنظر : كتلة مائية .

Batterie

مجمّعة

في الجغرافيا الزراعية - أنظر : تربية الطيور ، تربية الحيوانات .

Canevas

مُجمل مساحي (مجموع نقاط يُرتكز عليها في وضع خريطة)

في علم الخرائط - أ - « شبكة مكونة من مجموعة خطوط محدّدة بمثلثات أو مربعات ذات خطوط مستقيمة أو مقوّسة » .

ب - « تشكيل رسم من خلال نقاط محدّدة الموضع » رسم مربعات **carroyage** : مُجمل تخطيط مؤلّف من شبكتين من الخطوط المستقيمة أو ذات إنحناء قليل يحدّد مربعات مستقيمة أو متعرجة الخطوط ، قريبة للمربعات أو المستطيلات .

تخطيط على مربعات **quadrillage** : مجمل تخطيط مساحي مؤلّف من مجموعتين من الخطوط المتعامدة تحدّد مربعات .

المجموعة الاقتصادية الأوروبية المشتركة

Communauté Économique Européenne

مشاركة على صعيد تبادل السلع والأشخاص والخدمات في البلدان الأوروبية المنتسبة إلى

معاهدة روما التي طبقت ابتداء من أول كانون الثاني عام 1958 بين فرنسا ، وإيطاليا ، وألمانيا الاتحادية ، وبلجيكا ، والبلدان المنخفضة ، واللكسمبورغ وقد التحقت بهذه المجموعة إيرلندا والمملكة المتحدة والداينمارك واليونان ومؤخراً إسبانيا والبرتغال . مقرّ المجموعة في اللكسمبورغ وبروكسل .

Comptabilité régionale

المحاسبة الاقليمية

على نسق المحاسبة الوطنية ، درسنا في عدة بلدان ، محاسبة اقتصادية تمارس على مستوى المنطقة . ليس بحكم معرفة مشاكل تحديد التخوم الاقليمية لأنه من المفترض أن تكون محلولة (في إطار إداري اختياري استشاري) ، ولكن بسبب عدم الكفاية من المراقبة والاحصاءات في الوحدات التي دون حدود ملموسة ، تصبح المحاسبة الاقليمية عملية دقيقة .

يعترض تحديد المؤثرات على المستوى الاقليمي ، مجموعة أولية من المشاكل : المشاريع (غير المالية) هي مركزية ، ولكنها ليست محدّدة في منطقة واحدة (راجع : مقر اجتماعي خارجي) ؛ أعمال الصيانة تأخذ بعين الاعتبار الذين يقطنون « عادة » في المنطقة ؛ الادارات المحلية والمنظمات شبه العامة مُقتطعة عن الدولة ولها دورها الوطني المميّز ؛ المؤسسات المالية على المستوى الوطني لا ترى ضرورة في حساب نشاطاتها . هناك أيضاً المشاكل الأكثر دقة التي تفرض نفسها على مستوى إحصاء العمليات : عمليات على المنافع والخدمات التي تغطي الانتاج واستعمالاته ، وهي سهلة التمرکز نسبياً ، لكن عمليات التوزيع التي ترسم الفائض بين المؤثرات تتطلب « إتفاقات » على المركز ، وكذلك أيضاً العمليات النقدية . بالتحديد يحدث التمييز بين العمليات من خلال المؤثرات « الاقليمية » والمؤثرات « غير الاقليمية » التي تسمح غالباً بتقييم العلاقات المؤثرة أو التابعة لمنطقة معينة بالنسبة لغيرها من بقية المناطق . وهذا يعني مجمل الفائدة الجغرافية لهذه المحاسبة !

يعبر عنها بلوحات إقتصادية تمثيلية شبيهة تقريباً بتمثيل لوحة وطنية كلاسيكية ذات مدخل مزدوج لـ ليونتيف Leontief : « تعطي نظرة متجانسة للبنية الاقليمية ، بصورة خاصة لعمليات المبادلة بين المناطق » ، وتسمح اللوحة الاقليمية « بالتخلص من خطأ الفائض الحقيقي ، للميزان النظري في المبادلات مع الخارج » ، (ف . بوشيه Ph.Bauchet) .

Comptabilité nationale

المحاسبة الوطنية

تقنية التحليل للنشاط الاقتصادي في بلد ما . مستوحاة من طرق محاسبة من

خلاها رؤساء المشاريع يراقبون تطور أعمالهم ، المحاسبة الوطنية هي أحياناً بالنسبة للدولة وسيلة معرفة تطور اقتصاد البلد في الماضي القريب ، وجهاز تقدير وتكهن للسياسة الاقتصادية .

تعرض كهدف تسجيل الفائض غالباً من الموجودات ، وتتعرف إلى تطورها وأحياناً إلى النتائج⁽¹⁾ . وتقدر قيمة الانتاج بالاصناف (الناتج الاجمالي لكل صنف من المنتوجات) وبالقطاعات (إنتاج مجموعة المشاريع ذات النشاط الرئيسي الموحد) وبالنماذج (حسب الخصائص القانونية للمشاريع) .

تحلل مختلف النشاطات الاقتصادية حسب فئات عملها (مشاريع ، مؤسسات مالية ، صيانة ، إدارات ، خارجية) وإلى فئات عملية (تجارب على الغلال والخدمات ، عمليات توزيع ، عمليات مالية) وإلى فئات حسابية (حساب الاستغلال ، حساب الأرصدة ، حساب رأس المال ، حساب نقدي . تستخلص الميزات الكبرى للنشاط الاقتصادي « أو : المجموع » أي الناتج القومي (قيمة اجمالية للمعطيات والخدمات التي ولدت خلال سنة من جراء مجموعة عوامل الانتاج ، يخرج منها الاستهلاك المتوسط) ، المردود القومي (إجمالي العائدات المحصلة من جراء العوامل الاقتصادية الوطنية المشاركة في الانتاج) ، والنفقات القومية (توظيف الذي قامت به هذه العوامل للحصول على مردوداتها)

تسمح هذه التحاليل المتنوعة بإقامة الموازنات الاقتصادية التي تمثل المظهر التقديري والاداري للمحاسبة الوطنية .

Département

محافظة

تقسيم إداري لاقليم ما ، خصوصاً في فرنسا .
في الجغرافيا التاريخية - كانت المنطقة في فرنسا القديمة تختص بالأعمال الداخلية أو الإدارية من قبل وزير أو مأمور ما : وكان يوجد أربع محافظات لوزراء الدولة ، محافظات الأضحاب الكبار للغابات والمزارع والمحطات . . .

أما التقسيم الأكثر شيوعاً لدراسة الجغرافيا ، فكان التقسيم الذي قامت به الحكومات التي يوجد منه أكثر من 32 ، وكان التقسيم الذي تبنته الحكومة حول الاقتصاد السياسي للمملكة يضم بلداناً ومقاطعات محفوظة أو حاصلة في الاجماع . حيث حق التوافق وتوزيع الضرائب في كل من « أرتوا وبورغوني وبريتاني واللانغدوك »

(1) J. Marchal, «Nouveaux éléments de comptabilité nationale française», 1964.

كان قائماً على سبيل المثال . وكانت المقاطعات الاخرى بلداناً خاضعة للانتخابات ، حيث كانت الضرائب مرتفعة فيها وتحت إشراف موظفي المالك المنتخبون . وكان يدير الواحدة والأخرى من هذه المقاطعات مُشرف مالي .

للإجابة على مُبتغى التقسيم إلى دوائر الأكثر جذرية وعدالة ، أصدر المجلس التأسيسي منذ أيلول 1789 مشروعاً تقسيمياً عاماً للمملكة . بموجب مرسوم في 26 شباط 1790 ، أنشأ 83 محافظة مقسمة إلى مناطق و كانتونات وبلديات .

وكان التقسيم كبيراً جداً والحصول على مناطق جديدة سمح بزيادة عددها إلى 88 . وأخذت هذه المحافظات تسميتها من أنهارها أو جبالها . قد بالغنا في خصائصها المفتعلة . إذ أن التقسيمات الحقيقية لفرنسا القديمة والمناطق العامة فيها تركزت على شيء ، فالمحاضر الرسمية للجنة التأسيسية تظهر مدى الاهتمام في الأماكن وحدود المقاطعات لغاية الرفض والنفور والعادات الاخلاقية عند السكان .

لقد أعاد تنظيم المحافظات القنصل الأول بواسطة القانون الصادر في 17 شباط (فبراير) 1800 ، مقسماً المحافظات الى دوائر ، و كانتونات وبلديات . هذا هو التقسيم الإداري المنظم السائد اليوم في فرنسا . إن تبني إصطلاح « المحافظة » هو لتحديد التقسيمات الادارية في عدة بلدان من العالم .

Grenue (roche) محجب (صخر)
في علم وصف الصخور - أنظر : تركيب Texture .

Charrue محراث
في الجغرافيا التاريخية - أطلقت تسمية محراث في النظام الفرنسي القديم على امتداد الأرض التي يمكن زراعتها بواسطة محراث الجرّ وتبلغ مساحتها 30 هكتاراً تقريباً .

وكان يمكن للأسياد أن يستغلوا ، دون دفع قيمة ، 4 محارث ، ولبرجوازيي المدن الفرنسية ، محراثاً واحداً .

Araire محراث
في الجغرافيا الزراعية - آلة حرث ذات سكة متوازية من الخشب أو من الحديد ، نشق التربة دون أن تقلبها . عادة تكون لينة وبدون عجلات ، تفلح بفعالية أقل من الجرار . وهذه الآلة تستعمل بكثرة في أميركا اللاتينية وحول حوض البحر المتوسط وفي افريقيا السوداء تستعمل في أثيوبيا فقط .

وهذه الآلة لها خصائص حضارية في زراعة الأرز في الأراضي المروية (في الهند وجنوب شرق آسيا والصين) .

يحمل الريف الاوروبي آثار استعمال هذه الآلة القديم : رأى م . بلوش M.Bloch ان هناك علاقة بين استخدام هذه الآلة والشكل الغير منظم للحقول . إلا أن الريف الزراعي لا يتأثر فقط بالآلات بل بالعوامل الاجتماعية خاصة .

Torride

محرق

في علم المناخ - حار جداً . انظر : منطقة .

Strié (sol)

محزّز ، محزوز (تراب)

في علم الجيومورفولوجيا - انظر : رسم جليدي .

Récolte

محصول

في الجغرافيا الزراعية - هو كمية انتاج زراعة معينة وكيفية حصاها . إن كل زراعة لا تعطي في الأساس غير محصول سنوي واحد ، لكن شغل الأرض المتزامن والمتلاحق على حقل معين من قبل عدة زراعات مختلفة أو تكرار الزراعة نفسها يفسح في المجال أمام إعطاء عدة محاصيل . عندما يتعلق الأمر بزراعة واحدة ، فإننا نميز المحاصيل حسب شهر قطفها : زراعة الأرز في جنوب شرق آسيا ؛ محصول الشهر الخامس الشهر العاشر .

Glandée

محصول جني البلوط

استهلاك البلوط من تحت الغابات بواسطة قطعان الخنازير ؛ أي سوق الخنازير إلى غابة البلوط .

Gare

محطة

نقطة انطلاق المسافرين والبضائع على طول معابر الخطوط الحديدية . من خلال وظيفتها ، تجذب المحطة عدة نشاطات مدنيّة قائمة على النقل بواسطة السكك الحديدية أو ما ينتج من فوائد من جراء الحركة المتعلقة به . تعتبر إحياء المحطة وسكان الضواحي حولها مناطق تجارية وصناعية وفندقية .

إن مساهمة الوظيفية للمحطة في سوق الجملة وأسواق النقل عبر هذه الشبكة أعطى مكانة مهمة لبعض المدن التي تعتبر كأسواق للمحطات . محطة برية : نهاية أو موقف لوسائط النقل من اتوبيسات ، وعربات ، وشاحنات .

Station

محطة

مكان مراقبة : محطة رصد جوية ، محيطية ، الخ .
في الجغرافيا الحيوية - مساحة ضيقة تمتاز بعوامل بيئية منتظمة . تقال أيضاً حجرة niche أو حجرة بيئية niche écologique .

Station Touristique

محطة سياحية

في الجغرافيا البشرية - مجموعة وظيفية مختصة بنشاط معين (« محطة حمامات ، ألعاب رياضية شتوية ، جراحية ، مناخية ») وتتماز بدمج لعناصر مختلفة : سكن سياحي ، تجهيزات معينة للهو والخدمات العامة (تجارة ، نقل ، الخ . . .) . لا يمكن لمحطة أن تندمج بنظام مع المنطقة الادارية الموجودة فيها والتي قد تحتل جزءاً صغيراً منها في بعض الأحيان أو تتسع وتتخطى حدودها في أحيان أخرى . إن تعبير « محطة خاصة » يجب استعماله في حالة وجود متعهد واحد يمول ويدير (بدعم خارجي أحياناً) ويستثمر مباشرة أو بالتوكيل ، مجّمع من هذا النوع محتوٍ منذ البداية على مختلف العناصر الوظيفية للمحطة .

Aérogare

محطة طيران

قاعدة مهيأة لنقل المسافرين من المطار . هي عبارة عن محطات لتجمعات المسافرين قد تكون مبنية في وسط المدن ، ولها تسمية أميركية : terminal .

Litière

محفّة

في علم التربة - الطبقة العليا من الأفق * A₀ (أنظر : مقطع Profil) ويدعى أحياناً « غطاء ل ، couche, L ، » يتكون من البقايا النباتية (أوراق ، أشواك) المنحلّة ، بدرجات متفاوتة .

Bailliage

محكمة الاقطاعيين

في الجغرافيا التاريخية - دائرة خلال النظام القديم في فرنسا كان يشرف عليها قاضٍ أو وزير العدل قديماً : ثم أصبحت مهمّة كل منها تقتصر على الوظائف القضائية البحتة . وكانت تساعد هذه المحاكم الاقطاعية الدوائر الانتخابية عام 1789 .

Résidence

محل الإقامة ، مسكن

في الجغرافيا المدينية - إن هذا التعبير مستعمل عامة في لغة المهندسين المدنيين وكلاء العقارات للدلالة على الاحياء السكنية المميزة ؛ بمستوى اقتصادي مرتفع . يجب التفرقة عملياً بين « محلات الإقامة » ذات المساكن الفخمة والتي يُعتنى بمحيطها التزييني والمجمّعات* السكنية ذات الايجارات المتوسطة (سكن الطبقة المتوسطة والعمال) . إنما

عند تصنيف وظائف المدن أو الأحياء المدنية من قبل الجغرافيين والاقتصاديين ، فإن عبارة الوظيفة السكنية المطلقة على قسم من المدينة تدل على السكن كتميز عن بقية الوظائف المدنية ، الصناعية ، التجارية ، الثقافية ، الخ . . . (أنظر مدينة ville) .

Local محلي ، موضعي
يطلق على ظاهرة يكون انتشارها المكاني على أقل من عشرة كيلومترات مربعة .
ينطبق هذا النوع على الوحدات الصغيرة لمنطقة* ما .

Charnière محور الانطباق
في علم الحركات الباطنية - أنظر : ثنية أرضية .

Axe (d'un pli) محور ، (الثنية)
في دراسة الحركات الباطنية - أنظر : ثنية Pli .

Echangeur محوّل طرفات
في نظام الطرق ، نقطة تفرّع في الطرق الفرعية .

Océan محيط ، أوقيانوس
امتداد مائي واسع جداً يفصل القارات . لا يوجد سوى خمسة محيطات هي :
الأطلسي والهاديء (الباسفيك) والهندي ، والمتجمد الشمالي والمتجمد الجنوبي .
نخصّص في جغرافية البحار والمحيطات اسم محيط على القطاع الواسع حيث تكون فيه
المناطق الغورية واسعة جداً والمصاطب القارية السفلى من 10 إلى 15% من المساحة
الاجمالية (أنظر : قاع محيطي fond océanique) . وتظهر البحار كخلجان محيطية أو
كامتدادات بحرية منفردة عندما تكون منفصلة ، جزئياً أو كلياً بانحصار القارات
(أنظر : بحر) . رغم ذلك ، فإن الدراسات الجغرافية عن المحيطات والبحار هي
مشتركة .

في الجغرافيا التاريخية - إن فكرة المحيط الوحيد الذي يغلف الأرض هي مشتركة
عند علماء الكون المصريين والبابليين والعبانيين والايونيين . وما الشكوك في الأفكار
النقدية (هيرودوتس وأرسطو وهيبارك) ، ومحاولات اراتوستين وبثوزيدونيوس ،
وتكريسها عند سترابون إلا من باب الإعتراف بالتجربة : « في كل مكان ، حيث
يتمكّن الناس من الوصول إلى أطراف الأرض كانوا يجدون البحر ، الذي نسّميه
محيطاً ، والأجزاء التي لم نتحقّق منها مباشرة فإن المنطق قد أقامه » . (الجغرافيا I ، 2 ،
(8) .

وقد أخذ عصر النهضة في وجهة النظر هذه كما بدا من خرائط العالم الممثلة للمحيط . أما أعداء فكرة المحيط الواحد فقد قابلوا نظرية البحار المغلقة وقالوا بعدة محيطات تشغل أحواضاً صغيرة نسبياً .

Océanique

محيطي

في علم المناخ - يطلق على المناخ ذي المدى الحراري الضعيف الشبيه بالمدى الحراري في الجزر . ويتمثل بخطوط العرض المدارية ، ويكون معدل التساقطات الأقصى في المناخات المحيطية في فصل الشتاء .

Pélagique

محيطي

في جغرافية البحار والمحيطات - يختص بالوسط المحيطي البعيد عن الشواطئ (أكثر من 300 كلم) ، حيث تسود ترسبات خصوصاً لتكوين الأعضاء ، باستثناء القطاعات التي تحركها الأمواج أو التيارات حتى في الأعماق .

Sociabilité

مخالطة ، اجتماعية

في الجغرافية الحيوية - أنظر : دراسة التجمعات النباتية .

Polycyclique(sol)

مختلفة الدورات (تربة)

في علم التربة - تربة عرفت عدّة دورات تكوين من نمط مختلف تراكبت وامتزجت . كقاعدة عامة ، تنجم التربة المختلفة الدورات عن مجموعة أو أكثر من التطورات الحديثة ابتداء من التربة القديمة التي تلعب دور الصخرة الأم . وتظهر آثار تكوينات التربة عبر الزمن والمرتبطة بشروط مناخية حيوية متنوعة عبر عدة خصائص متناقضة ومتواجدة في مقطع التربة : هكذا فإن نوع الدبال المنسوب إلى مرحلة حاضرة أو حديثة قد يظهر متعارضاً مع أسلوب تبدّل* للمعادن الأولية (أنظر : أرض حمراء ، terra Rossa ، أرض سمراء Terra Fusca) . في الواقع تكون غالبية التربة التكوينية الأصلية إما أحفورية ومطمورة ، أو مختلفة الدورات ، لسبب بسيط هو وجود نوع من الدبال « الحديث » .

Tourbière

مخنة

في الجغرافيا الحيوية - تكوين نباتي راطب ينمو إما في الحفر المغمورة (المخثات الواطئة) ، وإما على المنحدرات في البلدان الكثيرة الامطار (المخثات المرتفعة) ، حيث تسيطر بعض الطحالب (Sphaignes, Hypnum) وبياديات الزهر (خلنجيات ، سعديات . . .) . وحيث القسم الأسفل : الخث مؤلف من تراكم مواد عضوية في طور التفكك والتفحم في بيئة محملة .

المخثات الروطة أو « المستنقعات » - بيئات قلبية مستعمرة بالطحالب (السباتيات Hypnaceés) التي تنمو تحت مستوى الماء ، مما يعطي المخثة الشكل المسطح .

المخثات المرتفعة أو المخثات المقبية ؛ (« muskeg » ، « hochmoor » ، « Bog ») هي مناطق حامضة مستعمرة خاصة بطحلب المناقع . يعود الشكل المحدب إلى نمو النباتات فوق مستوى سطح الماء الاساسي ، في ظل مناخ مطير جداً . كما توجد في المناطق نفسها نخثات المنحدرات أو المخثات - العطاءات (إسكتلندا ، إيرلندا) . إن المخثات الطولية في المناطق الباردة ذات مجلدة أرضية تظهر كمخثات أسطوانية متداخلة مع نباتات ليفية ، وعائدة إلى عزل الجليد .

Bourrelet مخثة ، حافة تُرب
في الجغرافيا الحيوية - أنظر مخثة

Cône مخروط
في علم أشكال الأرض - تضريس له شكل مقطع مخروطي مسطح محصور بين رسمين . هناك أشكال مخروطية متراكمة ، وأشكال مخروطية ركامية ، وأشكال مخروطية جرفية ، ومخاريط قذف سيلية ، ومخاريط تحوية أو مخاريط صخرية [تعرف بالانكليزية : الروك فانز Rock Fans] ؛ ومتوسطة وهي المخاريط المنتشرة . أنظر : أحدور glaciais .

في علم البراكين - صرح بركاني على شكل مخروط مبتور منتصب حول نقطة الانبعاث . يتألف عادة من مقذوفات بركانية (مخروط الحمم البركانية) أو سيول اللابات المتشابهة مع الكتلة الرمادية (سحب بركاني) . وقد يكون المخروط منظمًا ، شبه مسطح (مخروط حلزوني أو بركان هاوايي) أو يكون مفتوح الفم لتتجمع المياه فيه من جراء انفجار ثائر أو مجرى مائي . وقد يكون المخروط بسيطًا ، ونجد معظم الاحيان مخاريط متشابهة تتلاءم مع مراحل نشاطاتها المتتابعة ؛ وقد تظهر المخاريط المفاجئة بصورة أساسية ، وقد تظهر عدة مخاريط على امتداد شق مستقيم (مخاريط متلاصقة) .

في علم الجليد - 1 - تكوين ترسبي يقع عند أسفل مجرى نهر عند ملتقى جليدي ؛ له ميل طولي قوي ، ويتألف هذا التكوين المخروطي من مواد ضخمة نسبياً ، ومتغايرة وضعيفة . في مظاهرها الحاضرة تبدو واقعة تحت شكل المخروط اللابي الجليدي (أنظر : سندر Sandr) . يطلق عليها في الصروح القديمة إسم المخروط الانتقالي - المطر - الجليدي .

2 - مخروط جليدي : شكل تحوية على سطح اللسان الجليدي ، تحميه من الدوبان طبقة من الجرافة الجليدية المتراكمة .

Magasin مخزن

مكان مبيع المنتجات والسلع بالجملة . هو عنصر هام في الحقل المديني خاصة في مركز المدن والنواة التجارية في الاحياء السكنية . نستطيع أن نميز عدة أنواع من المخازن : منها الصغيرة المخصصة للتجار الفرديين أو المشروعات العائلية التي توظف ببعض المأجورين (دكاكين) ، وهناك مخازن كبرى ذات مقدرة أكثر تنوعاً تنسب إلى شركات تجارية ، وتؤمن غالباً عدة مخازن كبرى في نفس المدينة أو تتوزع في مدن أخرى . وهناك شكل ثالث من تجارة الجملة هو المخزن الذي ينتمي إلى جمعية لها فروع متعددة تقوم على مندوب موظف في الشركة يحمل إسم المؤسسة التجارية .

أما المخازن ذات النوع التقليدي أو حتى الأقرب الى التجديد ، تميل إلى التركيز في البلدان الصناعية من خلال أساليب أكثر تركزاً لمخازن التوزيع والاسواق التجارية وتكون عموماً متكاملة مع المركز التجاري في المدينة أو الحي الكبير الذي يضم السوق الكبير لمخازن الأفراد المخصصة لتوزيع بعض السلع والمنتجات المطلوبة من الزبائن بشكل غير دائم (تجارة المنتجات النادرة) أنظر أيضاً : سوق تجاري .

Entrepôt مخزن انتقالي

مكان حفظ المنتجات بين عمليتين تجاريتين . وتنهاى وظيفة المخزن الانتقالي (القائم غالباً في المرافى البحرية والممتلكيات الكبيرة لسكك الحديد : مع نشاط التجارة بالجملة . وتقوم بتمييز نمط وظيفة مدينية بالنسبة للشبكات المدينية . أنظر : تجارة .

Stock مخزون

[اصطلاح إنكليزي]

في علم البراكين - باتوليت* Batholite صغيرة : يدل أيضاً على خزان صهارة البركان .

Bloc-diagramme مخطط كتلي

« تفسير رسم منظوري للخرائط والصور لمنطقة محدّدة تظهر عبر المقاطع الجيولوجية المتجاورة العلاقات بين تكوينات التربة الباطنية والطوبوغرافيا » .

Camp مخيم ، معسكر

مساحة مخصّصة لاستعمالات معينة : مخيم عسكري ، مخيم غابي ، مخيم

العطلة . ويستعمل الاميركيون مصطلح **Compus** للدلالة على الاماكن المخصّصة في الجامعات .

Flux

مدّ ، تدفق

في المعنى الحقيقي ، المدّ هو التيار الذي يحرك مائعاً . يطبق بشكل ملموس على حركة المياه في البحار والأنهار . وتعميماً هو صورة تنطبق أيضاً على نقل البضائع والرساميل الفائضة في الحالة الاقتصادية . كما تميّز بصورة خاصة العلاقات العضوية داخل الشبكات المدنية* .

« في علم طبيعة الأرض - تدفق حرارة الأرض - تدفق الحرارة الداخلية الناتجة عن مجموعة العوامل النووية والطبيعية والكيميائية التي تحدث داخل القشرة الأرضية . أنظر : حراري جوفي .

في علم الارصاد الجوية - أنظر : ريح .

في جغرافية البحار والمحيطات - أنظر : المدّ والجزر .

في الجغرافية الاقتصادية - تعني كلمة flux الفائض ، وهو مفهوم ناتج عن دراسات في العلوم الاقتصادية والمحاسبة القومية التي تضمّ العمليات ذات الانماط المختلفة التي تتم عبر وسطاء اقتصاديين . كما تعني الفائض الطبيعي الناتج عن العمليات المتبادلة للمنفعة والخدمات . كما تدل على السيولة المالية في حال عدم الأخذ بالحساب لمعدلات الثروة والخدمات المتبادلة (أو عندما ترتبط بعوامل الفوائد أو الديون) .

Tropical

مداري

- منطقة مدارية : أنظر :

V. Zone, air tropical هواء مداري

V. masse d'air كتلة هوائية

V. front intertropical جبهة بين مداري

V. Zone, subtropicale منطقة شبه مداري

- مناخ مداري - تعبير مستعمل في عدة اتجاهات : مناخ حار ذو فصلين أحدهما جاف ؛ مناخ حار ورطب ، مناخ حار إجمالاً .

- التمنيع اللاستوائي tropicalisation هو تسخين الهواء القطبي ضمن خلية إعصارية عكسية ، مع تغيير طبقاتها الحرارية (المال ، الخ . . .) .

- في المفهوم الواسع - ما يميز المناطق الحارة والرطبة الواقعة ، على طرفي خط الاستواء . بالنسبة لغورو M.P.Gourou (البلدان المدارية ، باريس ، PUF) ، لا تشكل المناطق المدارية « منطقة » بل « مدى مغلقاً ذا صدور متعرجة » حيث تجتمع الحرارة والرطوبة : إن حرارة الشهر الأكثر برودة هي أعلى من 18 درجة مئوية والزراعة ممكنة دون زي . في أفق الجغرافيا المناخية ، نتكلم عادة عن منطقة مدارية مما يعني منطقة ما بين المدارين بالمعنى الحصري : حيث نجد ليس فقط بلداناً مدارية ولكن أيضاً مساحات قاحلة .

p. Gourou, «Terres de bonne espérance, le monde tropical», Paris, Plon, 1982.

مدارية (غابة)
في الجغرافيا الحيوية - غابة المنطقة المدارية . تحتوي عدة تشكيلات مناخية ، نباتية ، بشرية .

1 - غابة مدارية رطبة مساة أيضاً غابة كثيفة ، غابة عذراء (تعبير مهجور ، غير ملائم ، يجب حظر استعماله) ، غابة استوائية (تعبير دقيق وغير ملائم : لأنه يوجد السافانا ، السهوب والصحاري الاستوائية كما يتواجد النمط المداري الرطب بعيداً عن الاستواء) ، غابة مطيرة (تعبير عام مستعمل في البلدان المعتدلة Regenwald في الألمانية و Rain forest في الانكليزية ، Hylea في أمازونيا ، Selva في البرازيل) .

إن الغابة المدارية الرطبة كثيفة ، دائمة الاخضرار ، متعددة الطبقات ، غنية بالطفيليات والألياف ، وذات تنوع نباتي كبير . تقع خاصة في أحواض الأمازون والكونغو وفي أندونيسيا .

2 - غابة مدارية جافة مساة أيضاً غابة أليفة الاعتدال (تعبير غامض) أو غابة صامدة tropophile (تعبير عام مستعمل في البلدان المعتدلة) ؛ تتميز مناخات مدارية ذات فصل جاف وقصير . القسم الأكبر منها تتساقط أوراقه مثلاً : غابات التيك في آسيا ، الـ Miombo في افريقيا الشرقية .

3 - غابة الارتفاع : أحياناً من نمط نيبيلوالد* Nébelwald . أنظر أيضاً : سيخا .

مداولة
Conférence
في الجغرافيا الاقتصادية - توافق عدة دول لتنسيق أسعار نقل السلع أو المسافرين

على الخطوط البحرية أو الجوية . دراسة التعريف المتداولة تقود الى توزيع العمل التجاري بين الشركاء .

Boucau مدخل ميناء

في مورفولوجية السواحل - أنظر : ممر ، مصب .

Cheminée مدخنة

في علم أشكال الأرض - أنظر حدر .

في علم البراكين - موقدة بركانية : ممر يضع غرفة الحمم على علاقة بالسطح الخارجي .

في علم أشكال الأرض - مدخنة خارقة : عامود نُحت نتيجة الحفر في مواد حتاتية ذات قياس مغاير جداً وغنية بالصلصال (ترسبات سيلية ، حث غير متصلب ، جرافات بصورة خاصة) . تحافظ هذه الأعمدة المستطيلة والدقيقة عندما تعلوها كتل تحمي رأسها من التحات المطري ، ولذا فالعامود منها يسمّى : المطرقة المغطاة .

Maader مدر

مصطلح عربي [

في علم المساحة المائية - منطقة انتشار العقد والكتبان والأذرع التي تبدّل عند كل فيضان ، حيث تأسن المستنقعات والبرك التي يحدثها التبخر ، ولكن دون أحواض مالحة (سبخة) وقد تصلح غالباً للرعي وأحياناً للزراعة .

Averse مدرار ، زخعة مطر

في علم الأرصاد الجوية - أنظر : تساقط .

Amphithéâtre مدرّج

في علم الجليد - I - مدرّج ركامي أو مدرّج نهائي : بناء ركامي على شكل سور محدب باتجاه مهبط النهر ، مؤلف من مجموعة تعرجات ركامية جرافية تتشكل على أطراف النهر الجليدي ، ويلاصق في شكله الانحنائي جانب اللسان أو ألوقبة الجليدية . ذو مساحة متغيرة يتواجد في الجرافات المرحلية والمتقلصة كما في جرافات الأقصى الجليدي حيث تشكل البناء الضخم من مئات الأمتار في ارتفاعها وعدة كيلومترات في عرضها للأهر الجليدية الرباعية المتاخمة لسفوح الجبال .

أما القسم الداخلي من هذه الركامات فهو مقعر ويطلق عليه اسم المنخفض النهائي ويشتمل أحياناً على بحيرة أو عدة بحيرات . أما القسم الخارجي المحدب فينتج

نحو مهبط النهر مشكلاً مساقط مائية جليدية .

Conurbation

مدن متجاورة

مجموعة مدن متجمعة ضمن نظام تراتبي تتضمن ، حول مركز يستلم سلطة الإدارة ، عدداً من المدن لكل منها ، إما اختصاص وظيفي ، إما استقلالية في كافة النشاطات ولكن على مستوى نوعي أخف من مستوى المركز الرئيس . وتمثل المدن المتجاورة خرائطياً كمجموعة من المدن أو التجمعات المتقاربة ، المتصلة غالباً بشرائط مدنية بمحاذاة الطرقات الكبيرة ، ولكن متفردة بشكل واضح ، ومتركة حول قطب أو نواة رئيسية .

الكلمة مصدرها انكليزي (باتريك جديز P.Geddes) . بُعثت للإشارة الى الأنظمة المدنية العفوية المتواجدة في المملكة المتحدة في مدن اسكتلندا ، مانشستر ، برمنغهام وغلاسغو وغيرها . وقد شاعت في فرنسا من خلال التجمع المدني (ليل - روبيه - توركوان) ، وتشكل التجمع المدني في ألمانيا في حوض الروهر (المدن المتجاورة في دورتمند ، إيسن ، دويسبورغ ، وديسيلدورف) ، وفي مناطق خارج الروهر وفي كولونيا .

لا نستطيع أن نخلق مدناً متجاورة إرادياً كالتجمعات المدنية العفوية ، حرصاً منا على تخفيف الازدحام على التجمعات المكثفة : كما هو الحال في لندن من جراء خلق مدن جديدة . وما هو متبع في لندن مطبق أيضاً في ستوكهولم وباريس . كي نتجح التجمعات المدنية الارادية ، يجب أن تتمتع النواة الخارجية للمدن باستقلالية مدنية حقيقية من خلال مجموعة الوظائف والنشاطات ، لا أن تكون أحياء سكنية جديدة فقط .

من الضروري إذاً فترة ترقب وملاحظة قبل تطبيق هذه العبارة المستعملة (مدن متجاورة) كإقرار أو اعتراف بالواقع الموضوعي .

Villes jumelles

مدن توأمة

[المصطلح الأمريكي : Twin cities]

مدنيتان متجاورتان متحدتان باقتصادهما ، مع كونها متمايزتين . حالة المدن المنفصلة بنهر : سان بول مينيابوليس ، مانهيم - لودفيغشافن ، تاراسكون وبوكير .

Civilisation

مدنية ، حضارة

تستعمل الكلمة في الجغرافيا لتحديد مجموعة التصرفات الناجمة من جهة عن

الأثر المعرفي والتقاليد والصور المتمثلة للعالم الخارجي والرموز . ومن جهة أخرى من المستوى الصناعي والتقني . وتستعمل في مجال معين لتحديد طرق العيش والانتاج والتجارة والعلاقة الدولية .

ويمكن تقسيم العالم من خلال عدة وحدات مميزة لنمط عيشها المادي ومن خلال إيديولوجياتها . ومن جهة دقيقة ، تستعمل كلمة مدنية لتحديد العلاقات الجماعية التي تعتمد على موضوع يُعبر عن الوحدة وتُخصّص المجموعة : مدينة بلاد الأرز مدينة بحرية ، مدينة صناعية .

أما الترجمة الانكليزية فتعني الثقافة Culture . ترجع الكلمة بالفرنسية لأوساط المؤلفين الأميركيين الذين يحلّلون هذه الكلمة في نطاق المدينة التي يسمونها البيئة الثقافية . أنظر : ثقافة Culture .

Nuitée مدّة ليلة

في الجغرافيا البشرية - وحدة إحصائية سائدة تُوظف في دراسة الظواهر السياحية تتوافق مع ليلة يمضيها زائر ما ، منتقلاً خارج مسكنه الأساسي إلى مكان للسكن التجاري أو الخاص . مدة الليلة (أو يوم العطلة*) تُعتبر المؤشر الأنسب لنشاط الاستقبال السياحي ؛ ويستحسن الأخذ به ، متى يسمح الاختيار ، بدلاً من تعداد مرّات « الوصول » « الدخول » و « الإقامة » السياحية .

Amplitude مدى

التغيّر الذي يطرأ على الحالة الفيزيائية أو احتمالية الحياة بين حدّين معيّنين .
- المدى الحراري (علم المناخ) : أنظر : حرارة .
- المدى الحيوي - البيئي (جغرافية حيوية) : البوّن بين العوامل الايكولوجية القصوى التي تكوّن إحدى نتائجها انقراض كائن حي ما . الاصناف ذات المدى الايكولوجي الواسع تقيم في الأماكن الواسعة والمتغيّرة .

- مدى المد والجزر (جغرافية المحيطات) : فرق الارتفاع بين مستويات المد والجزر أثناء حدوث الأمواج ذات الأهمية الوسطى . (مرادف : متوسط إرتفاع البحر بسبب المدّ) . معامل المد والجزر هو عبارة عن نسبة متوسط إرتفاع البحر أثناء حدوث المد في برهة معينة على متوسط ارتفاع البحر لمتوسط حركة المد والجزر في المكان نفسه .

Rejet مدى

في الحركات الباطنية - راجع : صدع أو تكسّر faille .

Géotope

مدى جغرافي أرضي

في الجغرافيا الحيوية - أنظر : مشهد *paysage* .

Biotope

المدى الجغرافي الحيوي

في الجغرافيا الحيوية - مساحة من الأرض موافقة لجماعات من الكائنات الحية الخاضعة لشروط أساسية متناسبة (علو، مساحة طبوغرافية، تربة، مناخ حيوي، الخ : ، وصغيرة (ثقب صخرة، مستنقع) .

وغالباً دون اللجوء إلى فكرة القياس (الغابة، المحيط . . .) ويضمّ هذا المدى الجغرافي الحيوي كل الشروط الفيزيائية - الكيميائية الضرورية لحياة المجتمع الحيوي .
أنظر : محطة، مسكن، وسط، بيئة .

Fetch

مدى الموج، شوط

[مصطلح إنكليزي]

في جغرافية البحار والمحيطات - طول مجرى الرياح، أو طول الرياح التي تولّد دفعات من الأمواج الصاخبة .

Medina

مدينة

[مصطلح عربي]

المدينة القديمة في افريقيا الشمالية . كلمة « مدينة medina » تعني المدينة المحصنة التي تعبر عن الترجمة للمدينة القديمة في حوض المتوسط . تتألف من قلعة - مركز حربي وسياسي - ومن قصبة Casbah (امتدت هذه الكلمة وشملت معظم أحياء مدينة الجزائر) وهناك مركز ديني وثقافي إلى جانب الجامع الكبير والمدرسة وسوق تعاوني منظم بشوارع خاصة للبايعين والحرفيين ، (ويعتبر السوق مشابهاً لسوق البازار في مدن الشرق) والاحياء السكنية يظهر فيها التمييز المزدوج التسلسلي : لأحياء الطبقة الارستقراطية المهيمنة وللأحياء الشعبية . كل أقلية لها مجالها الجغرافي الخاص . إن الاختلاف بين الأفرات الرئيسية (أو الاجتماعية) والعرقية تبدو ظاهرة أكثر منها واقعية حيث تنسب الطبقة السائدة إلى سلالة معينة . وقد استفادت بعض الأقليات من عزلتها في المدينة أو الضاحية بحيث اتحدت ووضعت نفسها تحت حماية ملموسة في حزام موحد قانوني وأخلاقي بموجب تصريحات من الجماعة المسيطرة ممثلة بشخص رئيسها المعروف أورا رجال الدين فيها (أولياء) : حي اليهود (ملّة أو حارة) ، الحي المسيحي .

مع شيوع هذه العبارة ، أطلق لإسم « مدن medinas » على بعض المدن المستعمرة

والاحياء السكنية التي انبعثت بكل مظاهرها في القرن العشرين في ظل الادارة الاستعمارية ، لمراقبة وجمع سكان الأرياف الباحثين عن أماكن لوجودهم في المدينة : مدن الدار البيضاء وداكاز .

Ville

مدينة

تجمع سكان متكثلين محدد بعدد سكاني وبشكل تنظيم اقتصادي واجتماعي . حسب الاصطلاحات الاحصائية لكل بلد ، الدلالة على المدينة تطبق لتجمع أقله 2500 نسمة (فرنسا) أو 5000 أو 10000 نسمة . إن أساس هذه التكتلات هو تجميع نشاطات مختلفة والذي من نتيجته تكوين مجتمع مركب (المجمع المدني) .

أساساً ، تنبثق نشأة المدينة عن تجميع سكان زراعيين في الأصل ، اتحدوا لتأمين الدفاع عنهم من خلال تنظيم عسكري أو إداري : synceasme المجتمعات القديمة في المتوسط . إلى الوظيفة الزراعية المنتجة ، في المدن القديمة والمدن ذات الاقتصاديات غير الصناعية (البلدان المتخلفة) ، تضاف الوظيفة العسكرية والوظيفة الإدارية للجماعة (إدارة مدنية ودينية) . إن تركيز الدخل العقاري والحركات النقدية في المدينة قد أدخل إليها الوظيفة التجارية أي السوق .

إن تحقيق الأغراض المختلفة للنشأة المدنية ، يستلزم ، في هذه الظروف اختيار الأمكنة المختصة لتأمين مراقبة البلد المهيمن ، والتقاء التيارات التجارية - موضع أو موقع - وأفضل امكانيات الدفاع والمراقبة من نقاط استراتيجية للسير - موقع .

إن تطور الاقتصاد الصناعي جعل من المدن مراكز إدارة أعمال مؤسسات الانتاج ، التمويل ، النقل والخدمات أو عامة ، مراكز عمل صناعي ، للمدن ، وخاصة الكبيرة منها ، نشاطات متعددة ، وحيث نشهد تدريجياً إلغاء النشاط الزراعي (أنظر : وظائف مدنية) .

إن ضرورة تأمين السكن لعديد السكان والنهوض بمختلف الوظائف المدنية ، جعلت من المدينة مجموعة أبنية مخصصة تحتوي على أبنية وظيفية ، منها أبنية قديمة العهد وتجمعات منازل سكنية ، متفاوتة التلاصق ، والارتفاع ، تسمح باسكان أعداد وافرة من السكان في وحدة المساحة : 500 نسمة في الهكتار لمجموع العشرين منطقة في باريس ، 800 في وسط المدن الكبرى المتوسطة (نابولي ، جنوى) ، فقط 100 في المدن الكبرى الهولندية . إن الأصالة المورفولوجية لكل مدينة تكمن في توزيع الكتل المبنية (تصميم) وفي التركيز المتوالي للأحياء وللأبنية ذات الاستعمالات المختلفة (مراكز

أو نواة ، احياء الأعمال ، الاحياء السكنية ، المراكز التجارية ، الخ) .

إن نمو المدن ، السريع جداً منذ أقل من قرن ، يتم حسب أشكال مختلفة طبقاً للبنى الادارية والسياسية للتمدن . إن الشكل الأساسي لنمو المدن القديمة المحمية بحصون ونظام دفاعات كان في سبب ظهور الضواحي خارج الجدران ، على طول الطرقات الرئيسية ، خارج السلطة القضائية والحقوق الضرائبية ومختلف الواجبات التي تتمتع بها المدينة بشكل خاص . للإسراع في النمو ، في العهد المعاصر ، الأثر في دمج الضواحي بالمدينة بنقل حدود المدينة والانتقال من شكل نجمة إلى شكل متكامل بامتصاص الدارة الاضافية . كما ولدت ظاهرة الضواحي : تمدن الخلايا الريفية شبه المدينة المجاورة مشكلة أساساً توابع للمدينة الأم ، مندجة تدريجياً بالمدينة إذا كان هناك توحيد إداري أو بتكتل (المدينة مع ضواحيها) إذا لم يتغير النوع الأرضي الموجود سابقاً . إن التكتل المشكل لمدينة مزودة بالخدمات والأجهزة الرئيسية لإدارة الأعمال مع مدن ثانوية مشكلة قسماً من الاكتفاء الاداري والاقتصادي في نظام مديني موحد ، يحمل إسم مدن متجاورة مجمعة conurbation (أنظر تكتل ، ضاحية ، مدن متجاورة) .

تتميز المدن والتكتلات بأبعادها وبوظائفها في آن معاً . عدد سكان الكبيرة منها يتراوح بين 5 و 10 ملايين وحتى أكثر (نيويورك 16 مليوناً ؛ مكسيكو 14 مليوناً ؛ طوكيو - يوكوهوما 12 مليوناً) . تتميز عواصم الدول والعواصم الاقتصادية الكبرى بوظائفها وحيويتها (أنظر : عاصمة) .

إن دراسة البنى المدينية ، تصاميم المدن وتأقلمها مع الحاجات التقنية ، الاقتصادية والاجتماعية الحديثة ، ودراسة أشكال النمو وتطور المدن ومجموعات المدن تشكلان هدف تنظيم المدن* .

- J.Beaujeu-Garnier,G.Chabot, «Traité de géographie urbaine»,Paris, A.Colin, 1961, 500p.; G.Chabot, «Les villes», Paris, A.Colin, 1950, 224 p.; Pierre George, «Précis de géographie urbaine», Paris, Presses Universitaires de France, 3° éd., 1968, 392p.; Max. Sorre, «Les fondements de la géographie humaine», t. IV: «L'habitat».

Ville satellite

مدينة تابعة

تعبير مرادف للمدينة الجديدة ، مستعمل خاصة في حالة Vällingby (ستوكهولم) وفي المصطلحات السوفياتية تحت اسم spoutnik gorod .

Ville nouvelle**مدينة جديدة**

تعبير مطبق أساساً على الخلايا المدنية التي وجدت في إطار تطبيق خطط تنمية « للندن الكبرى » : نيوتاون New Towns . تدل على شكل تنظيمي للمدن إرادي ، متميز عن النمو العفوي للضواحي بالوضع المتزامن (قدر المستطاع) لوحداث سكنية ، للخدمات ، لتجارة التوزيع والاستخدام . تحدد بالنسبة لبرنامج « عمل منظم » (من هنا التعبير المستعمل في المصطلحات الفرنسية لمنطقة العمل المنظم أو Z.A.C) . الهدف هو تأمين استقلالية الحياة اليومية للمواطنين ، وخاصة تخفيض الحركات التآرجحية .

تقدم إنكلترا المثل الأكثر تنوعاً من المدن الجديدة الموزعة على عدد كبير من الأجيال التي تسبق الذرائعية المسببة لتأقلم الاستحداثات الجديدة مع التجارب والاختبارات السابقة . في فرنسا ، يسعى المخطط الموجه للنمو وتخطيط المنطقة الباريسية (1965) لانشاء ستة مدن جديدة حول باريس . أربعة منها انتهت أو هي قيد الانجاز : - Cergy ، Saint Quentin-en-Yvelines ، Marne-la-vallée ، Pontoise ، Evry . وأخرى نفذت في الأقاليم Vaudreuil ، L'Isle-d'Abeau ، Villeneuve-d'Ascq . وأحد الأمثلة الأكثر ذكراً هو ، في السويد مثل Vällingby . يتعثر التمييز أحياناً بين بناء حي جديد تابع لمدينة قديمة (La Paillade à Montpellier) والمدن الجديدة بمعناها الدقيق . أخيراً ، تأسس إرادي لمدن منشأة ex nihilo للماء وظيفية محددة ، خاصة وظيفية العاصمة ، وتنشيط منطقة غير مجهزة ، برازيليا ، يمكن أن تدمج مع المدن الجديدة .

- Pierre Merlin, «Les villes nouvelles», Paris, P.U.F, 2e éd., 1972.

Cité - jardin**مدينة حدائقية**

نمط من الاحياء المدنية مؤلف من بيوت منفردة تحيط بها حدائق خضراء .

Bidonville**مدينة الصفائح**

كلمة شائعة الاستعمال عند المؤلفين الفرنسيين تشير إلى السكن المدني العفوي والمرتمل وهو حصيلة التجمعات البشرية في المدن الكبرى من البلدان النامية حيث يعيش السكان دون مصادر بعد قدومهم من الأرياف . وتسمية مدينة الصفائح مطبقة في كل من (غواتيمالا وفنزويلا) باراكا رانتشو Barraca Rancho وتعرف في البيرو باسم بارايادا barriada وفي شيلي كالمبا Callampa وفي غواتيمالا كامباميتو Camapamiento وفي الاورغواي كونتغريل Contegrill وفي غواتيمالا تعرف أيضاً باسم تشامباس Champas وفي هاتين كورتز Courts وفي البرازيل باسم فافيل favelles وفي تونس تعرف

بأكواخ المدن *gourbivilles* وفي الولايات المتحدة شانتني تاونز *Shanty Towns* وفي الأرجنتين فيلا ميزيريا *Villas miserias* وغيرها من التسميات الأخرى وكل ذلك يتعلق باستعمال أرض المدينة أو ما يتبعها من أرض كانت تعتبر غير صالحة للسكن المدينيّ أو متروكة شاغرة من مالكيها أو من البلديات : مناطق جرداء ، مجار شديدة الوعورة ومحفّرة ، مستودعات قمامة ، مقالع قديمة ، ضفاف بحيرات أو سواحل بحرية . تكتظ مدينة الصفائح بالسكان مما يتطلب عمليات بوليسية مكثفة نسبة إلى حجم السكان : عامل السرعة في تركّز المجموعات .

منذ وصول قاطن المدينة إلى مركز سكنه العفوي يكون دون مهنة ودون مصادر عيش . إن العامل الأساسي في عدم تمكّنه من السكن في أبنية مستأجرة أو على مستوى البناء الشعبي ، يرجع إلى إفلاسه . فهو يعيش حياة إقتصادية شبيهة بالطفيليين : يتعاطى أعمالاً ذات قيمة متدنية : مواد فاسدة ، تسول ، خدمات تافهة ، مبيعات بالفرق للمتوجات رخيصة (سجائر ، بضائع يابانية) دعارة وغيرها . . . ويلجأ إلى « أوصياء » يستخدمهم كوسطاء بينه وبين المجتمع المديني لينضم جزئياً أو ببطء إلى جسم هذا المجتمع : موظفين ملتحقين مؤقتاً ثم دائمين بعدها .

وما يساعد السكان على الخروج من صفائح المدن بطيبة خاطر هو عندما يصبح بمقدورهم دفع بدل الايجار لمسكن جديد . ولا ننسى أن مجتمع سكان مدن الصفائح هو مجتمع قائم بذاته له قوانينه ، وتقاليده وثقافته ووسائل تسليته (مدارس السامبا *Samba* في صفائح المدن البرازيلية : . وليس من السهل الانفصال عنه دوماً .

إن مشكلة « إزالة مدن الصفائح » مستعصية وصعبة وقد عُرضت لها بعض الحلول : إقامة مدن في الأماكن نفسها من خلال بناء أحياء من الاسمنت تُبنى من قبل سكان مدن الصفائح أنفسهم وبمساعدة السلطات العامة لتحل محلّها ، نقل الميسورين منهم إلى مساكن صالحة ، نقل كامل إلى مساكن طارئة . وتكمن خطورة هذين الحلين الأخيرين في تحطيط مجتمع مدن الصفائح دون أن يحصل الاندماج والتكامل مع سكان المدن أو المجتمع المديني « المميّز » حيث يكون عدم ارتياح لاستقبالهم في المدن ، إضافة إلى وصول مهاجرين جُدد من الأرياف لشغل المساكن الصفحية التي تركها سكانها واتجهوا إلى المدن نهائياً .

راجع :

-Pierre GEORGE, Précis de géographie urbaine, Paris, Presses universitaires de France, 3e éd. 1968, 392 p. et L'habitat spontané, parasite de l'urbanisation en pays sous-développé, Cahiers internationaux de Sociologie Juin 1967 P. 13- 26. Yves Lacoste, Géographie du sous-développement, coll. «Magellan» 285 p.

Cité ouvrière

مدينة عمّالية

منطقة سكنية مخصصة لاسكان عمال ورش أو تجمّعات صناعية . أنظر : منازل المعدّنين .

Ville champignon

مدينة فطرية

مدينة سريعة النمو . أطلق الأميركيون هذا الاسم على المدن التي تضاعف عدد سكانها خلال عشر سنوات . كانت ولادة المدن الفطرية الأولى عفوية ومرتبطة بوضع « الجبهة الرائدة » في التطور . تندمج حالياً مع المدن الجديدة ذات النشأة المخططة ، في البلدان ذات الاقتصاد الرأسمالي كما في البلدان الاشتراكية .

Ville moyenne

مدينة وسطى

مدينة تشغل بعدد سكانها ، بأبعادها ، بوظائفها وخاصة بطرق وأنماط معيشتها ، مركزاً وسطاً بين المدن الاقليمية الكبرى والمدن الصغرى . تشكل المدن الوسطى هدفاً لبرامج تنمية خاصة .

Urbanisme

مدينية ، تنظيم المدن

« دراسة بنية ، تنسيق ومراقبة استعمال الأرض . . . في تطور المدن » (بتروني وكنيغسبرغ C.A. Petroni و R.K. Kenigsberg ، معجم تنظيم المدن Dictionario de Urbanismo ، بيونس آيرس 1966 ، 146 صفحة) . إن تطور كل مدينة لا يمكن أن يلحظ في البلدان الأكثر تطوراً إلا من خلال العلاقة مع الشبكة المدينية بمجملها ، وحسب آفاق المخططات الاقليمية ، يرتبط تنظيم المدن أكثر فأكثر بتخطيطات التحسين الاقليمي أو يدمج معه .

لتنظيم المدن حقلان متكاملان أساسيان للتنفيذ : إعادة تقييم وتعمير الأمكنة المدينية الموجودة ، لجعلها بمستوى الحاجات الحالية للسكان : تجديد ، إعادة بناء مدينية ، وتنظيم الامتداد المديني خارج حدوده الحالية . على الصعيد المادي ، فهي تجتذب في اتجاهين من البحث والعمل ، اختيار وتموضع وحدات السكن وأجهزتها الخدماتية ، ضمانة عمل جميع أشكال العلاقات والسير داخل المجموعة المدينية .

في الأصل صوري الفكرة ، منبثق مباشرة عن مفهوم أكاديمي لفن العمارة حيث امتد فقط على الأبنية ، أصبح تنظيم المدن ، تحت ضغط الأعمال وطلب بعض الشخصيات القوية ، مهنة تتعلق باهتمامات وأساليب العلوم الانسانية . إن الدراسات الديناميكية لمحتواه (تحليل الحياة اليومية) ، والأبحاث الاقتصادية والمعتمدة بخصوص الحاجات والاختيارات ، ومفهوم خصائص كل مجتمع وكل ثقافة ، كلها جميعاً لها

مكائنها في دراسات تنظيم المدن وتحضير منظمي المدن حيث تقرب احتمالات عمل وأفكار المنظمين من أفكار الجغرافيين . إن الخلاف الأساسي يبقى أن قصديّة دراسات تنظيم المدن ليست اكتساب معرفة ، لكن عمل خلاف بهذا الصدد ، فإن تنظيم المدن هو نظام وتقنية ، وأحياناً فن ، وليس علماً .

Poudrierie مذرّة

في علم الأرصاد الجوية - ثلج متناثر تنفخه الرياح على مستوى الأرض . مرادفها في الفرنسية - الكندية : « عاصفة ثلجية blizzard [مصطلح إنكليزي] أنظر : ثلج .

Miroir de faille مرآة الصدع
في الحركات الباطنية - أنظر : صدع .

Bouchot⁽¹⁾ مرزب المحار ، حوض سمك
حوض لحفظ الأسماك في أقصى الأعماق . منطقة مهيأة عموماً لتسهيل جني البلح البحري على أوتاد تكشف عند الجزر (إنحسار الماء) .

Thalassotoque مرتبط بماء البحر
في الجغرافيا الحيوية - أنظر : سمك مهاجر Potamotoque .

Pâturage مرتع

مساحة غير مزروعة مخصّصة لعبور وتغذية الماشية . تنطبق على مختلف التجمعات النباتية وذلك حسب البيئات والمناخات (مرعى جبلي) . يتميز المرعى عن الحقل حيث يكون الأخير مستعملاً بشكل ثابت وأكثر كثافة وأفضل صيانة .

Corail مرجان

في مورفولوجية السواحل - 1 - مُرجانيات متفرّعة من حوض البحر المتوسط ذات ألوان حمراء ، تستعمل في صناعة الحلي .

2 - إندرج المعنى ليسم ، إسم يُطلق على مجموعة المرجان المتشعب الذي يشكّل « مستعمرات » لؤلؤية مبنية على أرضة مُرجانية مُتشعبة تعرف عادة بالشعب المرجانية [في الانكليزية : Coral reefs ، وفي الألمانية : Korallenriffe] ، تشكّل مجتمعة مع الحيوانات المرجانية بُنية نظامية لبعض الكائنات الحايوية لمادة الكلس (طحالب ، ديدان ، حيوانات طحلبية رخوة ، رخويات) .

(1) Bouchot مرزب المحار : أوتاد تفرز على الشواطىء الموحلة ويجمع بينها بشبك فيرب المحار فيها .

تكون مساحة الشعب أو المنبسط المرجاني غالباً محدودة ، فوق البحار المنخفضة ، بإطار من الطحالب يؤلف قشرة مقطعة إلى ثلوم أو حلقات . على هذه القشرة تستند شواطئ رملية مرجانية ، تتصلب أكثر الأحيان إلى حث الشاطئ والجبال .

الجزر المرجانية هي شعب حلقيه الشكل يغلفها امتداد مائي أو بحيرة مرجانية (هور) ، تصل الى وسطها عبر ممرات . يحتوي قاع البحيرة المرجانية على المرجان الحي على شكل مسامير أو قباب .

تشكل الأرصفة - الجدارية في عرض الشاطئ تيجاناً من المرجان حول الأرض أو الجزيرة . كما في الجزر المرجانية ، تفصل عنها بحيرات مرجانية ذات قباب ، وهي مجزأة إلى ممرات ، وتتميز بوجود أراض غير مرجانية واقعة خلفها .

وقد تتكوّن الجزر المرجانية المتقاربة من جراء تقاربها كسلاسل في جزر صغيرة وهي عبارة عن رصيف - جداري أو جزيرة مرجانية كبرى .

تقدم الأرصفة الحلقيه الشكل دون « هور عميق » (أ . غيلشر A.Guilcher) رصعاً تيجانياً أيضاً . وهي مبنية على السطح القاري . ويشكل الهور منطقة تراكمية كلسية ، رملية أو موحلة (عندئذٍ مع شجر القرام) . [في الانكليزية : shelf reefs] .

أما الأرصفة المهذّبة فترتكز على تضاريس غير مرجانية (جزر ، رؤوس) وتحتوي على ميل خارجي ، حافة أو قشرة ، شاطئ أو مُسطح متعلق في التضريس القاعدي . وتكون هذه الأرصفة منفصلة في مجملها من خلال قناة ضيقة تعرف بقناة الإبحار (أ . غيلشر A.Guilcher) ، [وتعرف بالانكليزية باسم Boat channel وفي الألمانية باسم Rand-Kanal] .

أما المهابط المرجانية (أ . غيلشر A.Guilcher) فهي عبارة عن أرصفة غاطسة بكاملها في أعماق ضئيلة . وهذه الكاريات أو الخشفات (الولايات المتحدة) هي جزر صغيرة من الرمل المرجاني الغاطس في مهابط مرجانية عريضة ، ذات جهة (تحت الريح) .

Pelouse

مرجة ، أرض خضراء

في الجغرافيا الحيوية - تكوين نباتي معشوشب منخفض (10 سنتيمترات) ويكون مغلقاً ، يتكوّن عادة من نباتات نجيلية ذات طابع قطن* . وقد تمتد المروج

الأوجية بواسطة الإنسان وتسهل (المرحلة الألبية ، والمناخات المعتدلة القارية) ومن أمثلة المروج التي يقوم بها الانسان المروج الرعوية الجبلية التي تقوم في الهوامش الألبية والجبلية . ومرجة « Le Savart » هي مرجة قتنة ثانوية في مناخ جاف تعقب زراعات في منطقة شمباني Champagne الطباشيرية ؛ وهي في طريقها إلى الإندثار .

Erme مرجة منخفضة
في الجغرافيا الحيوية - أنظر : ماتورال .

Stade glaciaire مرحلة جليدية
في علم الجليد - فترة رئيسية لثبات الجبهة الجليدية خلال مرحلة تراجع الجليد ، وخاصة التراجع الثورمي (إنتهاء الجليد وما بعد الجليد) . إن المراحل الرئيسية للتراجع الألبية هي بوهل Bühl وغشنيتز Geschnitz ؛ بالنسبة لجليدية الفستول Vistule : مراحل براندبورغ Brandebourg ، فرنكفورت - سور - الاودر Franfort-sur-l'Oder بوميراني Poméranien . أنظر وارت V. Warthe .

Fini-glaciaire المرحلة الجليدية النهائية
في علم البحار والمحيطات - أنظر : جليدي متأخر .

Riss مرحلة ريس الجليدية
في علم الجليد - الفترة الجليدية الثالثة حسب تصور بنك وبيروكنر Penk et Bruckner التي عرفت خلالها الأنهر الجليدية الألبية أكثر نموها ورسبت الجرافات الخارجية عند السفوح الألبية . إن تجلّد السال Saale في سهول ألمانيا الشمالية هي معاصرة لريس ، وتتضمن فترة إنحسار واضحة ومميزة : هي مرحلة فارت Warthe .

Rendement (en agriculture) مردود ، إنتاج (في الزراعة)
في الجغرافيا الزراعية - يجب التمييز بوضوح بين الانتاج (ما تعطيه الأرض) (و انتاجية) العمل الزراعي . إن الانتاج أو المحصول في الهكتار يسمح بتحديد الزراعات « المكثفة » (إنتاج مرتفع) و « الخفيفة » (إنتاج منخفض) .

في البلدان المدارية ، إن فقر التربة والتقنيات المستعملة لا تسمح بالحصول على إنتاج قوي في الزراعة التقليدية . لكن زيادته ممكنة ويعود الفضل في ذلك لاستعمال الطرق المناسبة التي تتطلب أحياناً تعديل في « البنية الحقلية » .

Merzlota مرزلوتا ، تربة جمدية
[مصطلح روسي]

في علم أشكال الأرض - أنظر : تربة جمدية .

Corps mort

مرساة غاطسة

نقطة ثابتة معلقة في العمق تحفظ المرساة الغاطسة طوافة لها إشارات تظهر الحبل المترسب .
يحصل رسو المرساة الغاطسة على مخلب مثبت في العمق أو على مجموعة مراسي وسلاسل .

تنزلق المرساة الغاطسة نحو العمق ؛ حيث نقول عنها أنها شردت .

Endémie

مرض مُستوطن

في الجغرافيا البشرية - وجود بذور مرض معدية في منطقة ما : مثل أمراض الملاريا والطاعون . مما يرهق الكائنات المصابة به أو حتى السليمة أيضاً . مثال : المجاعة التي تسبب تزايد المرض الذي يأخذ طابعاً استيطانياً وبائياً : شيوع حالات المرض وتزايد سريع في نسبة الوفيات . قسّم « ماكس سور Max Sorre » العالم إلى مساحات تنتشر فيها الأمراض المعدية من : ملاريا ، طاعون ، كوليرا ، تيفوس ، الحمى الصفراء ومرض الدم ، وقد أطلق تسمية المجتمعات المرضية على البيئات الطبيعية التي تنقل هذه الأمراض .

Herbage

مرعى ، مرج

سهل طبيعي مسيج عموماً بحيث نقل إليه الماشية باستمرار . أنظر : حقل ، تسمين الماشية .

Pré

مرعى ، حقل

أنظر : مرعى ، مرج .

Pacage marin

مرعى بحري

[في الانكليزية : sea-ranching]

فن تربية الحيوانات البحرية الواسعة التي تقتضي حلول أنواع مهاجرة ذات اصناف فتية (كالسلمون بشكل خاص) حيث يتواصل نموها في البيئة الطبيعية .
وعندما يكتمل نموها ، تصبح محكومة من خلال منشآت منصوبة على فتحات المجاري المائية وتعود إليها خلال فترة هجراتها لاعادة الانتاج .

Alpage

مرعى جبلي صردي

في الجغرافية الحقلية - في سلسلة جبال الألب الكلمة القديمة الب Alp أو ألم Alm

تعني المرعى المرتفع يشتق المرعى الجبلي من الأرض الخضراء الألبية الطبيعية ، وقد تكون الغابة الجبلية في المنخفضات قد احتلت أجزاء من هذه المرعى الجبلي .

في جبال الأندس المكافئ للمرعى الجبلي هو **Puna** في المناطق الجافة والهضبة المرجية **Paramo** في المناطق الرطبة .

أشكال الملكية واستغلال المراعي يُؤلفان سلسلة غنية : أنظر : « جبل » رعوي ، رابطة ، ميان (مرعى في شهر أيار) ، الخ

إن الاقتصاد الرعوي يتراجع مع النمو الاقتصادي للجبال . عندما يكون المرعى حالياً من الماشية المحلية ، قد يجذب ماشية للرعي من مناطق أخرى : إن ارتياد الماشية إلى أماكن الكلا أو المنتجع *la transhumance* تحل في موضع الاصطياف المحلي .

Havre مرفأ ، مرسى
[في الانكليزية cove]
في مورفولوجية السواحل - أنظر : خليج .

Port مرفأ ، ميناء
مجموع الوظائف والتقنيات التي تؤمن إنتقال السلع المحمولة عن طريق الملاحة البحرية أو النهرية . تحتوي الموانئ البحرية على منشآت لاستقبال البواخر من :
1 - أحواض **bassins** ، مفتوحة مباشرة على البحر وتتلقى تأثيرات حركات المد والجزر « أحواض المد والجزر » أو تكون مغلقة بسكور أو هويسات « أحواض عائمة » ، (وقد تغزو هذه الأحواض البحر من خلال بناء سدود أو جسور عائمة ، أو ثقوب داخل الأرض) ؛

2 - مستودعات **entrepôts** تستخدم إما للتخزين وحماية البضائع العامة أي البضائع المتنوعة في صناديق ، إما لتخزين السلع الخاصة كمستودعات الحبوب والقطن والبن والموز الخ نطلق إسم « الأرصفة **docks** » في ميناء لندن على المجمع الذي يتكوّن من الحوض ، والمستودعات التي تحيط به وتؤمن له الاتصال ؛

3 - آلات الرفع والتحميل والتفريغ التي تتناول مختلف أنواع المواد ؛

4 - منشآت الصيانة والتصلّيح للبواخر من أرصفة الانشاء ومعامل التصليح ؛

5 - شبكة علاقات **réseau de relations** تؤمن نقل البضائع سواء بالطريق البحري (خاصة في روتردام) أو عن طريق السكك الحديدية مع سحبها لاعداد قوافل من القطارات المحمّلة .

إعتاد علماء الجغرافيا على تصنيف المرافئ حسب موقعها بالنسبة للبعد عن البلد ، وموقعها بالنسبة للشروط الطبيعية من مرافئ عائمة الى مرافئ مصبات الى مرافئ طبيعية إلى مرافئ إصطناعية ، الخ .

نتيجة لصعوبة مداخل المرافئ التقليدية . أنشئ لها مجمعات قبل المرافئ . من المرافئ الخاصة نذكر المرافئ البترولية التي تستقبل بواخر حملتها بالاطنان المرتفعة (حالياً بواخر ضخمة حملتها أكثر من 200,000 طن) .

- مرافئ حرّ Port franc : في الجغرافيا التاريخية - المرفأ الذي كان يؤمه كل التجار من أي جنسية كانت ، ولهم الحرية في تفرغ بضائعهم وسحبها إذا لم تُبع دون أن يدفعوا أي رسوم للدخول أو الخروج .

- مرافئ خاضعة لمعاهدة Ports à traité : في الجغرافيا التاريخية - مرافئ مفتوحة في الصين للتجارة مع الخارج منذ عام 1898 . في كل من هذه المرافئ توجد قوى متعددة (إنكلترا ، فرنسا ، ألمانيا ، الولايات المتحدة ، اليابان) تستأجر بموجب إيجار حكري أو تشتري مساحة من الأراضي (إتفاقيات) خاضعة للسلطات المحلية أو تحت إشراف قنصلها . وعلى هذه المرافئ كانت تتركز عند بداية القرن العشرين كل التجارة الخارجية للصين .

مرافئ أمامي - مدخل مرافئ
Avant-Port
 مرسى أو حوض متطور أو محطة تسبق مدخل المرفأ . بعض المرافئ الأمامية مخصصة لاستقبال ناقلات البترول الضخمة وناقلات المعادن . والأخرى معدة لاستقبال سفن النقل .

المرافئ الأمامية يمكن أن تكون متكاملة مع الجهاز المرفئي : مرافئ أوروبورت في روتردام ، Europort à Rotterdam ، أو تشغل موقعاً خارجياً مثل : كاب إنتيفر cap d'Antifer في الهافر Havre المستعمل لحركة المرور الخاصة بذهاب ووصول المراكب ذات الحمولة الكبيرة من الاطنان (ناقلات البترول العملاقة ، ناقلات المعادن الضخمة) أنظر : طرفي .

مركب
Bateau
 المركب هو وسيلة أو آلة تسمح بالابحار والعموم . يتم تصنيف المراكب حسب طرق دفعها : طوافة ، زورق مع مجاذيف ، مركب شراعي ، مركب بخاري (Steam ship) ، مركب آلي (motor ship) .

- تحسب قدرة المراكب الاستيعابية بالطن ويمكن تصنيفها حسب وظائفها :
- 1 - مراكب الصيد : عبارة عن مراكب تستعمل لاستغلال الموارد الحيوية للمياه ، يصنف ويمارس اختصاصها حسب :
- نوع الصيد الذي يشكل الجزء الأكبر من العمل :
- مركب صيد الحيتان والفقمة .
- مركب صيد السردين والرنكة والاسقمري ، والطنون والفادس والكركند .
- حسب المركب المستعمل للصيد وتجهيزاته :
- عبّابة (شبكة جاذبة) .
- مصيدة (شبكة دائرية) .
- مركب متحرك (شبكة مشتقة منه) .
- مركب صنوري (تعلق به حبال ذات صنائير) .
- حسب بناء المركب :
- شراعي .
- مسطح القاع للصيد .
- سراعة ؛
- حسب تجهيز متن المركب :
- مركب برّاد .
- مركب رئيسي .
- مركب صناعي .
- 2 - مراكب حربية :
- تستعمل هذه المراكب لاغراض حربية . ويتمّ تصنيفها حسب :
- وظيفتها : زورق تموين - زورق حماية - كاسح الغام - نسّافة - مضاد للنسّافة -
- طرّادة .
- إختصاصها التقني : مدرّعة - حاملة طائرات - حاملة مروحيات - غوّاصة .
- شكلها البنوي : حربية صغيرة (لحماية القوافل البحرية) فرقاطة ، حرّاقة .
- 3 - مراكب تجارية :
- تستخدم مثل هذه المراكب لنقل البضائع أو المسافرين ويمكن تصنيفها :
- حسب نوع الابحار : سفينة نقل بين المرافء - باخرة منتظمة - سفينة شحن .
- حسب طبيعة النقل : باخرة شحن (للناس والبضائع) ، سفينة نقل بضائع .
- حسب طبيعة الحمولة : ناقلة بترول - ناقلة غاز الميثان - ناقلة معادن - ناقلة موز
- ناقلة زيوت .

- حسب نوع الحمولة : حاملة بضائع بالجملة - باخرة صهريج - حاملة سيارات - حاملة برّاد - حاملة الحاوي والمحتوى Porte-container .

Combinaison

مركب

مصطلح استعمله أ. شولي A.Cholley ليلفت الانتباه الى التعاضد داخل المركب الجغرافي ذي مظاهر المقاييس والمستويات المختلفة ، وذلك بين العناصر ذات الطبيعة المتنوعة التي تربط بعض التفاعلات فيما بينها .
وهذا المصطلح هو أساس عبارة نظام أو نسق * système .

Ferry boat

مركب عبّار

مركب معدّ خصيصاً لنقل القوافل الحديدية من ميناء لآخر .

Roulier

مركب نقل سيارات

[المصطلح الانكليزي : Roll on , Roll of]

مركب ناقل مختص حيث بإمكان السيارات مغادرته أو الصعود إليه بواسطة مدرج عبور .

مركز (مدينة ، مرفأ . . .) Situation (d'une ville, d'un port...)

يحدد بالنسبة لوسائل وأشكال العلاقة التي تؤمن من جهة لعبة القوى الاستراتيجية وجميع قوى السيطرة الاقليمية ، ومن جهة أخرى سهولة التبادلات التجارية: مركز التلاقي (باريس) ومركز التفرع (موسكو) الذي هو مركز تفرع خطوط السيطرة والتقاء خطوط التجاذب ، مركز الواجهة البحرية الذي زاد من أهميته تركيز العلاقات مع الداخل خاصة بالنسبة للمرافئ البحرية الكبيرة (لندن ، روتردام ، انفرس ، الهافر وروان) ، واستطراداً ، في ظروف مشابهة ، مراكز الوكالات التجارية ومرافئ المضاربات التجارية في السوق العالمي (ريو دي جانيرو ، سنغفورة ، شنغهاي قبل الحرب العالمية الثانية) ، مركز التقاء المناطق المختلفة (والمتكاملة إلى حد ما) والذي زاد أهميته سيطرة وسائل العلاقة ، الدخول والعبور (ميلانو ، فيينا) .

Centre (de ville)

مركز (المدينة)

في الجغرافيا المدنية - ينضم إلى المفهوم الوصفي للمركز مفهوم النواة الاصلية والتاريخية والوظيفية لهذا المركز . هناك مجموعة مصطلحات متشابهة في اللغة الفرنسية وفي اللغات الأوروبية الأجنبية تدل على القسم الاساسي من المدينة التي تحتكر بطريقة شبه مطلقة الوظائف المدنية الكبرى (أنظر : الوظائف المدنية) : نشاطات سياسية وإدارية (خصوصاً في العواصم *) نشاطات مصرفية ، نشاطات الاعمال التجارية ،

وكالات سفر وتجهيزات سياحية عظمى ، مركز ثقافي ، تجارة جملة للمنتوجات والمواد الفاخرة ، خدمات « نادرة » (وظائف حرة ، مكاتب عمالية واستشارات قانونية ، ومراكز طبية لاصحاب الاختصاص وغيرها) أنظر : نواة ، قلب مدينة ، مركز .

إن التسامي في وظائف المركز من خلال تجمع كل النشاطات المميزة والبعد عن الزيادة في الوظائف الثانوية والسكن يعطي مكانة لظاهرة مركز المدينة ، وعلى الصعيد العام نجد الموقع الذي حققته نواة مدينة لندن خلال النصف الأول من القرن العشرين . إن مركز المدينة هو نقطة التقاء طرق المعابر إلى كل المدن بتصميم إشعاعي مركّز (أنظر : تصميم) . يكتنّز بتدفق الأشخاص العاملين أثناء ساعات العمل اليومية والاسبوعية وهو مكان إزدحام حركة السير الصعبة . وهو خالٍ في أيام الأعياد وعند المساء باستثناء إحياء التسلية والانسراح إن الصعوبات المتزايدة لتطور وظائف المركز دفعت إلى عدة تجارب عفوية أو موجهة : كخلق مراكز إضافية تجذب وظائف جديدة وذلك بتوزيع الوظائف المركزية في نقاط عدة من المدينة أو في تجمّعات جديدة .

مركز ، وسط

Centre
الجغرافيا والتاريخ الاقتصادي - مكان تمارس فيه سلطة القرار والهيمنة ، يجذب النشاطات الحيوية ويمتد تأثيره على بيئة واسعة أو منطقة أو ما وراء القارة أو مجموعة قارات مؤلفة محيطه .

مركز إداري

Centre directionnel
في الجغرافيا المدنية - هو القسم من المدينة الذي تشغله الأبنية التي تؤمن الخدمات العامة والخاصة وتُمارس فيها الوظيفة الإدارية ، وقد تملك سلطة القرار أو تنوب عنه .

مركز البستنة التجاري

Garden Center
[مصطلح إنكليزي]

في الجغرافيا الاقتصادية - مراكز البستنة التجارية هي مؤسسات تجارية تؤمن بيع جميع المواد الضرورية لحياة المواطنين في الريف . تقع على جوانب طرق المرور ذات الاتجاهات المتعددة ، تشمل مختلف اللوازم من الأزهار والنباتات إلى آلات الحدائق مروراً بالمنتجات الصحية والأسمدة ومفروشات الحدائق . يتألف المركز التجاري من قاعة مبيعات واسعة ، مجهزة بمخازن للبيع والعرض وموقف للسيارات ؛ وقد يقترن بحديقة للالعاب ومسبح . يفتح يومي السبت والأحد ، وهو يتلاءم مع نمط عيش وحاجات المواطنين الذين يملكون مساكن ثانوية .

نشأ هذا النمط في الولايات المتحدة حيث يوجد أكثر من 20,000 مركز تجاري ، وبدأ يظهر في أوروبا (حيث ما يقارب المئة منها في بريطانيا وفي الدانمارك ، وما يقارب 200 في جمهورية ألمانيا الاتحادية وثلاثون منها في فرنسا) ، حيث تشترك غالباً مع مؤسسة جنائنية أو مشتلة . ويفضّل استعمال التعبير الجديد «Jardinerie» .

Centre commercial

مركز تجاري

تعبير شائع الاستعمال يدل على مدينة أو مكان تسود فيه الوظيفة التجارية وتكون ظاهرة بشكل جماعي ومُثير الانتباه . يشير المركز التجاري إلى تحديد المكان الذي تمارس فيه الوظيفة التجارية بطريقة منتشرة (شارع أو مجموعة شوارع أو أماكن) ويتطابق عموماً مع المركز المديني التقليدي . وامتداداً يمكن تطبيق هذا التعبير على كل أشكال التجمعات التجارية الناشطة سواء في مواقع أساسية أو غيرها (مركز تجاري في حي) . قد حدّد علماء المدن والخبراء الاقتصاديون التجمعات التجارية من حيث العدد وأشكال هذه التجمعات ومكان إقامتها التي يكون عادة متفقاً عليها (تمهيد ، تنظيم جديد للمدن) .

نعرف في البلدان الصناعية دعماً قوياً لتنظيم المدن من خلال الاشكال الجديدة للمراكز التجارية ومساحة هذه التجمعات وتطوره الذي يكون عادة عفويّاً . وقد اتخذت بعض المراكز التجارية بالحسبان شيوع استعمال السيارات . فاعتمدت المصطلح الاميركي Regional Shopping Center .

مركز تجاري بالجملة : مجمع مشاريع منظمة في محيط مدينة أو على أطراف طرق المواصلات أو في مكان تقوم فيه بنيات جديدة لشبكة طرقات ضرورية بحيث يستطيع المركز استلام وتوزيع البضائع بسهولة وتحريك الأنشطة بطريقة عملية سهلة . «إدفع واحمل» ، خدمة حرة يتصرف فيها تجار المفرّق الذين يأتون للتزوّد ببضائعهم عن طريق تجار الجملة . وهذا نمط عملي متبع في معظم المراكز التجارية للجملة .

Hydrocentrale

مركز التوليد الكهرومائي

الانتاج الكهربائي عن طريق التقاط وتحويل الطاقة في المجرى المائي عبر توربينات ومحولات في مراكز توليد مائية - كهربائية .

باستثناء قوة المدّ المحركة يتطلب الانتاج مصانع تقام على المجاري المائية . وتختلف حسب ارتفاع المسقط المائي وسعة التخزين والتي تحتاج إلى سدود لتجهيزها . وفقاً للمعيار الأول ، نلاحظ مصانع المسقط المرتفع (يزيد مستوى الارتفاع على 200

متر) . ودات المسقط المتوسطي (من 20 إلى 200 متر) ، والمسقط المنخفض (أقل من 20 متراً) . نعلمها وفق المعيار الثاني إلى ثلاث فئات متساوية : مصانع البحيرة (التي تتشابه غالباً مع مصانع المساقط العالية ؛ وتتطلب بحيرة كبرى تحفظ مياهها وراء سد وتؤدي إلى انتظام فصلي للمنسوب) ، مصانع الهويس (في معظمها تتلاءم مع المساقط المتوسطة ، وهي مجهزة بخزانات غالباً ما تكون واسعة ، لكنها لا تتكيف نسبياً مع منسوب المياه ، وهي غير منتظمة في مسار المجرى) ، مصانع شبكة المياه التي لا تملك أي خزان احتياطي ، وهي في معظمها مركزية ذات مسقط منخفض .

تقدم مراكز التوليد المائي فائدة الحصول على الطاقة بتخفيف تكاليف تجهيز المساقط بحيث ان استعمال الكيلوواط ساعة يبدو لا يكلف الكثير ، بينما المراكز الحرارية لا تستطيع أن تنتج تياراً دون أن تستهلك وقوداً . يلاحظ أن هناك تناقصاً بالنسبة للإنتاج الاجمالي من الكهرباء الناجمة عن المساقط المائية . وقد تكأف غالباً في البلدان الصناعية رغم التقدم التقني التي حققتها الصناعة في مجال الاشغال العامة . ينعكس الوضع في البلدان النامية بسبب البطء في تأمين الطاقة التي غالباً ما تكون طبيعية ، بحيث لا تكفي السوق إضافة إلى الوسائل التقنية والتمويلات المحلية غير كافية . تستهلك هذه البلدان ثلثي الطاقة الكهرو- مائية في العالم لكن قوتها الفاعلة لا تمثل سوى 10% من الطاقة الاجمالية في العالم . باستثناء بعض البلدان المعروفة (كالبرازيل ، والهند والمكسيك) ، جهّزت بعض المواقع القليلة من قبل شركات صناعية عالمية قوية لأن هذه المواقع كانت تؤمن الكهرباء بأسعار منخفضة جداً لبعض مصانع الألمنيوم (« إيديا Edea » في الكامرون على سبيل المثال) .

إن توليد الطاقة الكهربائية دون شك من اهم المجالات التي تكون قاعدة الصناعة ، وان التباعد الجغرافي جعل شرخاً بين الامكانيات الطبيعية وبين ما هو مُستخلص للاستفادة .

C.E.T.A

مركز الدراسات التقنية الزراعية

(en France)

(في فرنسا)

في الجغرافيا الزراعية - تجمع عدد صغير من المستثمرين الزراعيين عددهم لا يتجاوز الخمسة عشر شخصاً صمموا على تأسيس مركز بقانون صدر سنة 1901 يدار من خلال مجلس له رئيس . ويعرفه المسؤولون على أنه فريق عمل متجانس وحيوي حيث يضع جميع الاعضاء خلاصة تجاربهم المشتركة من ناجحة وفاشلة ، في تطوير الاقتصاد الزراعي . يضع مركز الدراسات التقنية الزراعية برامج عمل قصيرة ومتوسطة

الأمد يهدف من خلالها ليس فقط لتحسين التقنية الزراعية وتربية الحيوان إنما أيضاً إلى خصائص الانتاج والتجارة وكل المسائل المتعلقة بالحياة الريفية (حرفة ، سياحة ، تجهيزات) في أسلوب فكري مبدع .

ضمن هذا البشعار استقبل المركز أشخاصاً من خارج التجمع وأعضاء بالمراسلة ، ومشاركين ومتدربين .

تأسس أول مركز للدراسات التقنية الزراعية عام 1944 في مانتيه Mantais وتجاوز عدد المراكز عام 1968 ، 1200 مركزاً . تجمعت في اتحادات مقسمة ، وتجمعات أقاليم وكان المقر الرئيسي باريس الذي كان يضم إلى جانب الخدمات المخصصة له ، دوراً إعلامياً وتنظيماً ويبحث في المناسبات الوطنية التي تلاقي نجاحاً باهراً . وكانت أبحاثه تركز على المشاكل التي تهم المرأة الريفية . وقد تأسست مراكز له في الخارج على نفس النمط الفرنسي : في كل من الجزائر والمغرب وسويسرا وبلجيكا والبرتغال والأرجنتين والأوروغواي .

إن أكثر المنتسبين للمركز هم من نخبة المزارعين المدركين لدورهم الاقتصادي والحضاري . يحمل قسم منهم مراكز مسؤوليات سواء في النقابات أو المنظمات المهنية خصوصاً في غرف الزراعة والتجمعات الزراعية الشعبية ومراكز إدارة الأعمال . كما ساهموا في تأسيس وإحياء عدة تعاونيات وانخرطوا في الحياة المحلية عملياً : كل عضو في هذا المركز من أصل أربعة أعضاء أصبح مستشاراً لبلدية أو مختاراً .

إستفادت الجغرافيا الريفية بالدرجة الأولى من نشاطات المراكز المذكورة . كما وضع الوثائق بتصرف الباحثين من خلال إصدار نشرتين زراعتين . وساهم في تطوير وانتشار التقدم الزراعي وإحياء المشاريع . وقدم أيضاً عناصر جديدة في دراسة ديمومة الأنظمة الزراعية والبنى التركيبية لها والمجتمع الزراعي والريفي والعلاقات بين المدن والقرى والسكن أي -ما خلاصته بالتنظيم الاقليمي .

Hypocentre

مركز الزلزال

في فيزياء الأرض - أنظر : زلزال .

Épicentre

مركز سطحي

في علم طبيعة الأرض - أنظر : زلزال Séisme .
مركز : سطحي : سطح الأرض الواقع فوق بؤرة الزلزال مباشرة .

Centre industriel**مركز صناعي**

في الجغرافيا الاقتصادية - تعبير يحدّد عنصراً في البنية الصناعية لبلدٍ ما . إن مركزاً صناعياً في مدينة تلعب فيها الصناعة دوراً رئيسياً مهماً يضم إلى جانب القوة الصناعية البنية العمّالية الاجتماعية .

إن البنية الصناعية للمراكز الصناعية قد تتبدّل من مركز لآخر . يضم بعض المراكز مصنعاً أو مصنعين ، بعضها الآخر قد يحوي عدداً كبيراً من المراكز الحرفية . وهناك المراكز التي تقع بين هذين النوعين المتناقضين .

بشكل عام يجب أن يكون النشاط الصناعي مجهّزاً ومؤثراً ليعمّ مدينة فعلية وقد يكون للمدينة التجارية غالباً شروطها اللازمة فتنشأ فيها مراكز صناعية . وقد تخلق الصناعات الثقيلة مراكز صناعية لها في أماكن تواجدها ، وينطبق هذا النمط على النشاط المنجمي والصناعات الثقيلة كما على الصناعات التحويلية .

Centre de vacances**مركز العطلة****Station fruitière****مركز الفاكهة**

في الجغرافية الحقلية - إن مركز الفاكهة هو مركز استقبال ، توظيف ، تخزين في غرفة مبرّدة ، وتصدير للفواكه . يعكس ، بتجهيزاته الحديثة ، تطوراً مستمراً لزراعة الأشجار المثمرة (الولايات المتحدة ، فرنسا الجنوبية ، إيطاليا الشمالية الخ . . .) .

City**مركز المدينة**

في الجغرافيا المدنية - منتشر على صعيد الجغرافيا العامة كمركز تجمّع النشاطات الوظيفية لإدارة الأعمال والحركة المصرفية مثل مركز مدينة لندن . حالة نوعية خاصة في أواسط المدن الكبرى والتجمّعات . أنظر : مركز Centre .

Noyau urbain**مركز مديني**

قسم رئيسي وتاريخي في المدن . يكون معبراً للطرق الرئيسية ومكان تجمّع النشاطات الإدارية وتجارة الجملة على مستوى عالٍ ومكان جذب للسياحة (من صروح ومناظر وفنادق ومطاعم وغيرها) . أنظر : مركز Centre . يعرف بالألمانية باسم « ستاتكرن Stadtkern » وفي الانكليزية « كور Core » وفي السويدية « إينستادن Innenstaden » وفي الأمريكية « داون - تاون Down-Town » (كتعميم لمثل أسفل مانهاتن في نيويورك) .

Barysphère

مركز نواة الأرض

في علم طبيعة الأرض - النواة الثقيلة من الكرة الأرضية .

Centralité

مركزية

في الجغرافيا الاقتصادية - تنطبق على نواة للأعمال والتبادل الاقتصادي الكبير وتصفن إلى مراكز تمارس نفوذها على محيط بامتداد واسع : وتنطبق عليها مقاييس مختلفة .

Cendreau

مُرمّد

في علم التربة - خصائص مورفولوجية رئيسية في المستوى A_2 تظهر في ترات البدزول .

الأفق المرمّد باهت الألوان (أبيض - رمادي) ذو نسيج دقيق وتركيبية من الرماد نفسه (جزئي وخفيف) والمواد اللاصقة فيه قليلة جداً . أنظر : بدزول .

Quartz

مرو ، كوارتز

في علم المعادن - سيليس* مبلور . إن الكوارتز هو معدن أساسي لعديد من الصخور ؛ نعرفه من قساوته (الفولاذ لا يحزه أو يشطبه) ، من شظاياها الكبيرة ، ومن عدم وجود شقوق فيه . إن بلور الصخر هو نوع من الكوارتز كثير الصفاء ويشكل بلورات منشورية كبيرة مسدسة الزوايا والاقلاع .

Fan

مروحة غرينتية

[مصطلح إنكليزي]

في علم أشكال الأرض - مخروط مسطح جداً هي مجموعة « أبانيكو Abanico » عند علماء الجيومورفولوجيا في أمريكا الإسبانية .

أنظر: أحدور وأحدور متصخر (مروحة غرينتية ، مروحة صخرية) .

- الرصيص الرحبي fanglomerate

[مصطلح إنكليزي] . أنظر : لابة متدفقة lave torrentielle ؛ وبالفرنسية تعرف أحياناً بـ fanglomérat .

Anémomètre

مرياح (أداة تدل على إتجاه الرياح وسرعتها)

في علم الأرصاد الجوية - أنظر : ريح Vent .

Partiaire (colonat) (مستوطنة)
إيجار الأرض واقتسام غلتها بين المستأجرين وأصحابها. أنظر: قناة زراعية.

Syntectonique مزامن التكتونية
في الحركات الباطنية - معاصر لتكوّن تكتوني (نشوء سديمي).

Synorogénique مزامن النشوء الجبلي
في الحركات الباطنية - ما يظهر خلال تكوّن الجبال.

Guirlandes (sol en) مُزخرقة (تربة)
في علم أشكال الأرض - أنظر: انزلاق حول جليدي.

Terroir مزروع
في الجغرافيا الزراعية - إن المعاني المختلفة لكلمة «مزروع» تجعل منها كلمة فخ في الجغرافيا الزراعية. يقصد بها أصلاً «أرض مقاطعة» زراعية تفهم على أشكال مختلفة:

1 - بالنسبة لبعض الجغرافيين «يجب تخصيص كلمة مزروع لوحدة طبيعية مرتبطة بالزراعة. ففقا الوديان وسفوح المنحدرات هم مزروعات» (ماكس دريو M.Derruau في كتابه: «Précis de géographie humaine», Paris, 1961).

2 - استعمال شائع للدلالة على مزروع مروي أو مزروع مغروس كرمة، الخ . . . يدل على أرض طورها الانسان أي أن سماتها لا تعود فقط إلى نوعها الطبيعي. لذلك اقترح للدلالة على المعنى الجديد «بأن المزروع هو أرض لها خصائص عديدة تميزها من الناحية الزراعية عن الأراضي المجاورة». (جمعية الاصطلاحات الحقلية التابعة للهيئة الفرنسية الدولية للجغرافيا).

3 - أخيراً، المعنى الأكثر عرضة للمناقشة: أرض تديرها قرية، مستغلة من قبل جماعة ريفية. لذا جهد الجغرافيون الفرنسيون لاستبدال كلمة مزروع بـ «حدود منطقة* finage». يفرض هذا التعبير نفسه بصعوبة. بالنسبة لجغرافي المناطق المدارية: «تفترض كلمة finage ملكية جماعية ذات صفة قانونية لا تستطيع المجموعات البشرية، المتنقلة أو المتفككة، فرضها بصورة دائمة على البيئة المجاورة» (P.Pélissier et G.Sautter مؤلفهما: «Atlas de structures agraires au Sud du Sahara» T.I). ضمن هذه الظروف، تعني كلمة مزروع ما يقصده الباقون بكلمة finage.

Terroir hydrologique

مزرع مائي

في علم المياه - قسم من الأرض متجانس بانحداره ؛ بغطائه النباتي ، بتربته ، بوشاحه ، بقاعدته وبموقعه (موضعه وتعرضه) مما يؤدي إلى تجانسه في سلوكه المائي . لكل نمط من الأراضي خصائصه المميزة التي تتوالى خلال المراحل المختلفة من الحياة المائية المرتبطة بمختلف مراحل الحياة الجوية .

إن حوض النهر كبنية مائية يمكن أن تتشابه مع سلسلة من المزرعات المختلفة المتقاربة بشكل أن تسير دورة المياه حصرياً من الأعلى إلى الأسفل .

Gouttière

مزارب

في علم الجليد - حزة طويلة تتحدد في المرتفعات المتغيرة على منحدر ما ، وتكون محفورة بواسطة المياه الذائبة التي تدور على حوافي النهر الجليدي . نطلق عليها أيضاً إسم : فريضة جانبية = encoche latérale = شدادة = entremont .

Madrague

مزرية

فخ ثابت يستعمل لأسر الأسماك المهاجرة على طول الساحل . تتألف المزرية من حاجز ذي شبك مثبت على الشاطئ يوصل إلى مجموعة غرف للأسر . تتكوّن غالباً من متاهة . تشمل عمليات الأسر خصوصاً أسماك السردين والتونة . أنشأت عدة مزارب على شاطئ البحر المتوسط حيث تستخدم محدّدة في بعض نقاط الساحل .

وهناك بعض الفخوخ المائلة للمزارب تستخدم على ساحل الأريخييل الياباني (تعرف هذه الفخوخ باسم : « أوشيكي آمي Oshiki Ami و« ديسو آمي Daibo Ami ») .

Ferme

مزرعة

في الجغرافيا الزراعية - الاستثمار الزراعي الذي يطابق إما قطاع تأجير الأرض ، إما بشكل مبسط كما هو سائد استثماراً عائلياً معيناً .

Plantation

مزرعة ، مفرسة

في الجغرافيا المدارية - إن عبارة « مزرعة » استعملت ضمن مفهومين متغايرين . وهي تدل بشكل عام على قطعة أرض أو حقل شبه واسع مخصص لزراعة مدروسة لكن في أفريقيا السوداء تستخدم العبارة للدلالة على الحقول المزروعة بالنباتات الغذائية التقليدية .

إن « مغرسه المواد الغذائية » هي عموماً عبارة عن مساحة مستحدثة ذات شكل غير منتظم ، قائمة على العمل بواسطة أدوات بسيطة (معول ، رفش وعصا للحفر) وتطبق عادة على الزراعة المختلطة (تجمع نباتات مختلفة في نفس قطعة الأرض) ؛ وهي ترجع مرحلياً إلى رراعة المناوبة لعدة سنوات . وهي تسمح بالتوصل قبل أي شيء لتأمين الحاجات الغذائية للعائلة .

أما في المفهوم العام فإن هدف المغرسه هو إنتاج المادة الغذائية الأولى أو الصناعية (ككاوا ، بن ، شاي ، موز ، منيهوت ، قصب سكر ، بهارات ، فول سوداني ، زيتيات متنوعة ، تبغ ، قطن ، كاوتشوك ، الخ . .) . بحيث تباع في السوق الوطني أو العالمي . ويوجد من هذه المزارع نموذجان رئيسيان : النموذج العائلي والنموذج الصناعي .

إن مزرعة النموذج العائلي هي ذات امتداد ضئيل - من بضع عشرات من الأرات إلى عدة هكتارات - كي تتناسب مع إمكانيات العمل لعدد صغير من الأشخاص (أفراد الأسرة) . وإن التقنيات المستعملة في تحضير الأرض والعناية الزراعية ومكافحة امراض الحقل ، والقطف كلها تقنيات بدائية تنقصها الخبرة العلمية وخاصة الرساميل . هذا ما يحدّد العائدات الحاصلة . وتجارة المحصول تخضع لمشروعات خاصة أو لتعاونيات أو لأجهزة الدولة ؛ هناك عدة مشاريع ضرورية ومكلفة مثل الري ومعالجة النباتات الصحية أخذت على عاتق مقدرة السكان . إن نسبة مهمة من الكاكاو ، والبن ، والفول السوداني والقطن الناتج في افريقيا مصدره هذه المزارع .

أما مزرعة النموذج الصناعي فهي على العكس متوسطة الابعاد أو كبيرة (تتراوح من عدة عشرات إلى عدة آلاف من الهكتارات) . تتطلب استثمار الرساميل الكبرى التي تبدو غالباً من مصدر خارجي للبلد أو المنطقة . تستخدم التقنيات الحديثة في جميع مراحل الانتاج وتحتاج لتوظيف يد عاملة مأجورة بكثرة . إن مردود الانتاج يكون غزيراً وميدان الابحاث الزراعي الدائم يعمل على تقويته . لا يخلو الأمر من علاقات مالية ضيقة توجد بين المزارع الصناعية والصناعات الاستهلاكية ، مما يكسب هذه المزارع استقلالية تجاه الدول التي تقوم فيها . وتحاول الدول أن تراقب هذه المزارع شيئاً فشيئاً متدخلة سواء على المستوى التجاري (احتكار الدولة) أو على مستوى الانتاج نفسه (مشاركة مالية ، خلق شركات مختلطة ، شركات وطنية) أو على مستوى تحويل الانتاج (تطوير صناعة وطنية) .

ويلاحظ وجود علاقات خاصة غالباً بين المزارع الكبرى والمزارع العائلية بحيث

تستفيد الثانية من الانطلاقة الضرورية نحو أسواق المصانع أو وحدات التكييف حيث صمام الأمان هو مضمون عند المزارع الكبرى . وهذا هو حال مزارع القصب وزيت النخيل والتارجيل والمطاط ، الخ .

- «Types de cultures commerciales paysannes en Asie du Sud-Est et dans le monde insulindien», Trav. et Doc. de Géogr. trop., Talence, C.E.G.E.T., n° 20, 1975, 399 p.; C. Cauvin, T.-C. Cordonnier, M.-A. Martin, «Plantations industrielles et productions paysannes», Trav. et Doc. de Géogr. Trop., Talence, C.E.G.E.T., n° 38, 1979, 234 p.

Hacienda

مزرعة ، آسيندا

[مصطلح إسباني]

في الجغرافيا الزراعية - تدل على الملكية الزراعية الكبرى في بلدان أميركا اللاتينية الناطقة بالإسبانية . قام هذا النطاق الواسع من الملكية ابتداء من القرن السادس عشر وشكل نظاماً اقتصادياً واجتماعياً حقيقياً . وتطور بطريقة مختلفة في مختلف بلدان أميركا اللاتينية ، وقابلته برامج الإصلاحات الزراعية التي انطلقت بعد الثورات (في المكسيك وكوبا) . وبقيت « المزارع الكبرى haciendas » خاضعة للنمط التقليدي كنوع من السيادة المطلقة على الزراعة الواسعة ، وتوجد مزارع كبرى حديثة أيضاً تتجه نحو انتاج المواد التصديرية ، وممارس الزراعة الكثيفة . يمارس البعض من هذه المزارع « عملية التشجير Plantation » . إن صاحب « المزرعة الكبيرة hacienda » يعرف باسم هاسندادو أو آسندادو Hacendado .

Hill farm. Hill farming

مزرعة التلال

[مصطلح إنكليزي]

في الجغرافيا الزراعية - « مزارع التلال هي مسافات ذات مساحات كبيرة عموماً تغطي التلال - hills والجبال البريطانية » . اتبعت الحكومة الانكليزية في نهاية الحرب العالمية الثانية سياسة تنظيم المناطق الجبلية والأراضي البائرة لتشجع الزراعة الكثيفة (مزارع التلال بموجب مرسوم عام 1946) .

Ranch, Ranching

مزرعة كبيرة للمواشي

[مصطلح أنجلو-أميركي]

في الجغرافيا الزراعية - كلمة إسبانية الأصل استعملت أساساً للدلالة على أكواخ العمال ومرعي الماشية في غربي الولايات المتحدة وذلك خلال القرن التاسع عشر . ثم استعملت للدلالة على المزارع الرعوية نفسها . تطلق حالياً على نظام تربية الماشية الخفيف الذي يتطلب القليل من التجهيزات والعناية .

Hobby-farming

مزرعة هواية

[مصطلح انكليزي]

في الجغرافيا الزراعية - شكل زراعي لفترة زمنية مؤقتة ، « إستراحة » . تمارس الزراعة المؤقتة في بلدان أوروبا الصناعية من قبل العمال - الفلاحين . وسارت في طريق التطور في الضواحي الاميركية والاحياء (الجنائن ، الزراعة الخفيفة يقوم بها سكان المدن أثناء عطلة نهاية الاسبوع) .

Nimbus, nimbo-stratus

مزنّة ، مزن طبقي

في علم الأرصاد الجوية - أنظر : غيمة nuage .

Fonderies

مسابك (صهر المعادن)

منشآت صناعية هدفها صهر المعادن والمنتجات المعدنية الصناعية . وترتبط المسابك غالباً بأعمال صهر المعادن الحديدية . تشمل السبائك أو القطع المعدنية الصالحة لصهر الحديد والمواد المعدنية غير الحديدية : مثل مسابك النحاس .

Caboteur

مساجلة

سفينة تجارية تبحر في ملاحه ساحلية .

Surface agricole utile (en France) (في فرنسا)

في الجغرافيا الزراعية - تتألف المساحة الزراعية النافعة لأراض زراعية من الأراضي المشغولة بالفعل (حراثة ، مراعي ، بساتين ، الخ) دون البور والغابات . إن هذا التحديد واضح في الزراعات المكثفة والحديثة . على العكس ، يضيع كثيراً من قيمته في المناطق الجبلية والاقتصاديات الخفيفة ، إذ أن أطراف المراعي النافعة تشكل قسماً من المساحة الزراعية .

Filière industrielle

مسار صناعي

مجموعة العناصر لسيرورة الانتاج تبدأ بالعمل من المواد الأولية حتى تصنيع المواد بصورة نهائية (مثال : صناعة الأخشاب والمواد الالكترونية) . تهدف سياسة المسارات الصناعية لتنظيم مراحل استمرارية العمل بطريقة تحدّد إدخال المواد المستوردة في دورتها .

Aide

مساعدة ، إغاثة

مساعدة البلدان السائرة في طريق النمو . أنظر : تعاون Coopération .

Transbordement

مُسافنة

في الجغرافيا الاقتصادية - نقل البضائع أو الركاب من وسيلة نقل إلى أخرى . إن مكان المسافنة يستخدم أحياناً كمكان لمختلف النشاطات الاقتصادية : على شاطئ بحيرة ايريه ، مثلاً ، احتلت الصناعة الثقيلة والميكانيكية نقطة حيث ينقل خام الحديد من السفن إلى عربات القطارات . تقنيات مختلفة بإمكانها اليوم تسهيل عملية نقل البضائع بشكل ميكانيكي ومبسط مما يقلل من أهميتها « الجغرافية » .

Porosité

مسامية

في علم وصف الصخور وعلم الجيولوجيا المائية - نسبة حجم الفراغ على الحجم الكلي للصخرة ، للأرض للتربة ، وتكون الفراغات مملوءة بالهواء أو الماء . أنظر : صخرة . إن مسامية مادة ما (تربة أو صخرة) هو حجم الفراغات في هذه المادة ، « الفراغات القادرة على أن تُمَلَأَ غازاً أو ماءً » . يعبرُ عموماً بنسبة مئوية عن النسبة بين حجم الفراغات والحجم الإجمالي .

« حسب مساحة الفراغات قد تميّز :

- المسامية الصغيرة جداً : يكون قطر المسامات أقل من 2 ميكرون ، لا يخترق الماء سوى قشرة رقيقة ولا يستفاد منه إلا من خلال نباتات ذات منطقتا ضحي أعلى من ب ف * = 4, 2 .

- المسامية الشعرية حيث قطر المسام أقل من 2 ملليمترًا ؛ تحتفظ بالمياه ثابتة في غياب الضغط ؛ تشكّل خزان مياه كبير في التربة لري النبات ؛
- المسامية القصوى حيث تتجاوز مسامها 2 ملليمتر للقطر ؛ ترشح من خلالها المياه بصورة دائمة في مناطق التهوية وفي ظل غياب الجليد إنما المسامية الثقالية .

حسب ترتيب المسام نستطيع التمييز بين :

- المسامية الفجوية أو المسامية المغلقة ، كمسامية حجر الخفان حيث تكون الفراغات مستقلة الواحدة عن الأخرى ؛ إذا اجتاحتها المياه تُحتجز فيها وتفلت من دورة المياه خلافاً للمسامية المفتوحة ؛
- مسامية فرجة الفراغ المتداخلة حبيباتها والتي نلاحظها في الرمال والطمييات والصخور سهلة التفتت .

- مسامية الشقوق الناجمة عن التفسخ الصخري وعن صدوع الطبقات التي نلاحظها في صخور الغرانيت والبازلت والصخور الكلسية وباقي الصخور المتصلبة وقد تكون هذه الشقوق قليلة أو كثيرة ، مفتوحة أو غير مفتوحة ؛

- مسامية المجاري هي المسامية القصوى الناتجة عن إتساع الشقوق عن طريق الذوبان عموماً وتسمح بالدورة المائية السريعة ومجرى جوفي مركز (كارست مفتوح) .

■ تسمح المسامية المفتوحة بعبور المياه خلال الفراغات ، لكن المسامية الشعرية وحدها وخاصة القصوى تسمحان بعبور سريع في مقياس الدورة المائية . وتسمح أيضاً المسامية المفتوحة بارتشاح المياه بسرعة عبر المكان المسامي . والتربة الناقلة تعرف بالقابلية للاختراق أو النفوذية*) « .

Forge مصهر الحديد
في الجغرافيا التاريخية - كل مؤسسة تعمل فيها على تحويل المعدن : يذوّب الحديد المستخرج من المنجم في فرن كبير ويتمّ تحويله إلى سبائك ؛ تعمل المطارق بواسطة طاحونة تستخدم للطرق والسحب . . . وكانت المصاهر قليلة العدد نسبياً في القرون الوسطى . وتضاعف صهر الحديد مع التقدّم الصناعي في القرنين السابع عشر والثامن عشر ، مع غزارة وجود المناجم الجوفية والغنى بالخشاب التي تغذي الافران ، والطاقة المائية الآلية التي تساعد على عمل « المطارق المائية » .

Mesta مستا
[مصطلح إسباني]

في الجغرافيا الزراعية - جمعية مربى الخراف في كاستيا تعرف باسم « لا مستا La Mesta » ، تأسست في القرن الثالث عشر بقانون ملكي ، حظي بدعم قوي في القرن السادس عشر (وقام على مراقبة أكثر من ثلاثة ملايين رأس من أغنام الميرينوس) : ثم تراجعت ببطء . ساهمت هذه المنظمة المختصة على تغيير المشهد الزراعي الاسباني إلى مشهد أجرد ، وفي إتلاف البساتين والكرمة والحقول المحصنة الخ . (J.Klein ، « La Mesta » ، 1920) .

Mistral مسترال (رياح باردة)
في علم المناخ - رياح عنيفة شمالية باردة جافة تهب على المقاطعات الفرنسية في وادي الرون والبروفنس وفي المقاطعات الاسبانية الشمالية (فالنسيا ، أليكانت وغيرها) .

Hôpital مستشفى ، مصحّ
في الجغرافيا التاريخية - في المفهوم الأولي كان عبارة عن بيت لاستقبال الضيوف . أما في العصر الحديث تخصّص تسمية « دار الضيافة hostellerie » للبيوت التي ازدادت ، وحيث هذا الاستقبال يتم دون أجر . توصل المصحّ ليصبح بيتاً يستقبل

المسافرين والحجاج مجاناً . كثير من مراكز الامارات كانت مصحات من هذا النوع .
 أنشئت في نهاية القرن السابع عشر في المدن الكبرى مستشفيات عامة تستقبل المشردين
 وخصصت مؤسسات للمرضى الفقراء تحت تسمية «Hôtel-Dieu» .

في الجغرافيا البشرية والمدينية - يعتبر المستشفى اليوم عنصراً أساسياً من عناصر
 الخدمات العامة والخاصة للجماعات البشرية . وتوزيعها داخل المناطق السكنية والمأهولة
 هو أحد موضوعات الدراسات الجغرافية ، كذلك في مجال الجغرافيا الصحية وتنظيم
 المناطق وخاص المدنية منها (J. Labasse, «L'hôpital et la ville», Paris, Hermann, 1980) .

Maladrerie

مستشفى الجذام (في القرون الوسطى)

أنظر : مستشفى .

Transversal

مستعرض

في علم أشكال الأرض - تقال على كل ماهو عامودي أو متعامد مع البعد الأكبر
 للشكل الرئيسي .

مقطع مستعرض لوادٍ = مقطع الجانبيين والقاع بشكل عامودي على خط القاع ؛
 انصداعات مستعرضة لنهر جليدي : إنصداعات عامودية على الاتجاه الطولي أو على
 تقدم النهر الجليدي .

Colonie

مُستعمرة

في الجغرافيا التاريخية - نقل شعب إلى مكان صحراوي وبعيد أو حيث طرد
 سكانه ، بغية تأمين السكن واستصلاح الأراضي للسكان الجدد . ميّز الرومان بين
 المستعمرات العسكرية التي شكلوها لقدامى جنودهم بعد أن أعطوهم أراضي مكافأة
 لخدماتهم وبين المستعمرات المدنية للمواطنين من رومان ولاتين المرسلين من قبل مجلس
 الشيوخ الروماني .

يُطلق اسم مستعمرة على المكان الذي تقيم فيه الشعوب : الكيبك كان مستعمرة
 فرنسية داخل كندا .

ويشمل هذا التعريف على نطاق واسع كل المناطق المغزوة والمسيطر عليها خارج
 البلدان الأوروبية . وكانت مجموعة المستعمرات التابعة لدولة ما تشكّل ما يعرف
 بالامبراطورية الاستعمارية . بالمقابل كل سياسة ضم مباشر أو غير مباشر تصنّف
 « استعمارية » . أنظر : استعمار colonisation .

Étang

مُستنقع

في علم البحيرات - امتداد من المياه الراكدة ، طبيعية أو إصطناعية . تكون هذه الامتدادات بحجمها وعمقها أصغر من البحيرات وأكبر من البرك .
تفصل الامتدادات الساحلية عن البحر بشريط ساحلي أو بشريط من الكثبان (أراض باثرة في غاسكوني Landes de Gascogne) .

Marais

مستنقع

في علم المياه - طبقة مائية سطحية آسنة ، قليلة العمق يتخللها النبات المائي .
تنتج عن بروز حقل ماء جوفي أو عن سوء صرف المياه أو عن تغطية غير كافية لانخفاض . قد تكون المستنقعات ساحلية أو قارية أو ناتجة عن مصبات الأنهار . وقد يكون حقلها المائي دائماً ، وفصلياً أحياناً كما هو الحال في سبخة ما .

Baïada

مستنقع بانبادا

[مصطلح إسباني]

في علم البحيرات - مستنقعات في سهول اللوس في مناطق البامبا . أنظر :
التصريف الداخلي الرطب .

Feigne - Fagne

مستنقع عال

في الجغرافيا الحيوية - مستنقع أو حقل مُوحل .

Chott

مُستنقع مالح

[لفظة عربية من شط أو غوط]

في الجغرافيا الحيوية - أنظر : سبخة (أرض ذات نرّ وملح) .

Marais , Maritime ou Littoral

مستنقع مدي

[في الانكليزية : tidal marsh ؛ وفي الألمانية Marsch ؛ وفي البلاد المنخفضة Wadden]
في مورفولوجية السواحل - تعابير فرنسية محلية : باليو Palue في (جيروند Gironde) ؛ فاي Vey في (النورماندي Normandie) .

هي الأراضي المنخفضة التي تطفو على بعض أجزائها مياه البحر ، أو على الأقل حركات المد العالي وغالباً ما تكون في طريقها نحو التغطية . تستقبل مستنقعات المصبات المياه العذبة أو المالحة . والمستنقعات هي مركز الترسبات والتجمعات المخزونة

(1) Société des Nations : S.D.N sigle . س . د . ن مختصر : مجتمع الامم .

من المواد الدقيقة المتنوعة : عذاب* ، تربة حتاتية ، رمل ، تُرب عضوي من المياه المالحة أو العذبة .

إن الأقسام المتنوعة لمستنقع ساحلي هي :

- القسم شديد الانخفاض لا يغطيه النبات ويشكّل الحوض الرخو ، وهو يفوض عند كل مدّ عالٍ . وفوق مستوى البحار العالية تمتد الأحواض المرتفعة التي توجد فيها نباتات بحرية أو نبات القرام* .

- ركام سفحي أو حدر يفصل بين الحوض وحفرة المصب النهري (في مناطق الفلاندر والبلاد المنخفضة) ، ويغطيها بساط نباتي مغمور بالمياه الحية ، وتملؤها مياه العواصف في قسمها الداخلي . التربة فيها كثيرة الجفاف ، وقليلة الملوحة ، ذات تكوين حُببي ؛ وتضم بقايا نباتية توزّع في مرتفعاتها .

- حوض ووحل مصب النهر اللذان تخترقهما قنوات المد والجزر ، منخفضة ومتشعبة . أما القسم الداخلي الذي لا تعود تصله سوى حركات المد الاستثنائية والجزر فيصبح حقلاً مالحاً .

- القطاعات التي تسودها الأرض الخثّة (ترب عضوي) فتؤدي إلى تجمع المياه ؛ فتعرف عندئذٍ بالمستنقعات الرطبة ، تقابلها المستنقعات الجافة الكثيرة الارتفاع والمحمية . تعرف المستنقعات المحمية من البحر نتيجة تأثير الانسان فيها بأراضي البلودرات Polders .

كما يحصل الانسان على الملح البحري في المستنقعات المالحة .

Seigne

مستنقع مرتفع

في الجغرافيا الحيوية - أنظر : مستنقع عالٍ .

Hélobios, Hélophyte

مستنقعات

في الجغرافيا الحيوية - أنظر : مائي .

Hortillonnage

مستنقعات مهستنة

في الجغرافيا الزراعية - منطقة زراعية منقعية في « الأودية الترابية العضوية في مناطق « بيكارديا Picardie و« آرتوا Artois » حيث تتناوب على الأرض السوداء زراعة الخضار » . (أ . ديمنجون A. Demangeon ، « الجغرافيا الاقتصادية والبشرية في فرنسا » ، باريس ، 1940) .

Incipient

مُستهل ، مدخل

في علم أشكال الأرض - ما يبدأ أو يباشر به . مثال : مُستهلّ مرحلة ، مدخل وادي صغير .

Grange

مستودع الحصيد

في الجغرافيا الزراعية - مصدرها بناء يستخدم لتخزين المحاصيل خاصة الحبوب منها : إنه مفهوم يطلق على المزارع في حوض المتوسط . ويوجد أيضاً مخازن العلف في الجبال ؛ غالباً كتلك المزارع الموجودة في جبال الألب والبرنيه التي تشاد فوق الحقول الواسعة وتستخدم أيضاً كحظائر للماشية (مزرعة - زريبة) .

Niveau

مستوى

في علم أشكال الأرض - كلمة مستوى تعني الأفقية (ليتريه Littré) . صخّ هذا المفهوم في التعابير : عن مستوى البحر ومستوى القاعدة : مكان تساوي الارتفاع الذي تصله مجاري المياه : للمحيطات أو للبحار المفتوحة أو لبحيرة أو أيضاً لبحر مغلق . نتحدث عموماً عن مستوى القاعدة المحلي للإشارة إلى إرتفاع مكان الالتقاء النهري أو لإرتفاع سهل فسيح في حالة الصرف المؤقت للمياه في مناخ جاف أو شبه جاف ، كذلك مستوى بحيرة أو بحر داخلي .

ومفاهيم النظريات الدافيزية (نسبة إلى دافيز Davis) حول تكوين السهول بالنسبة لمستوى القاعدة استعملت كلمة مستوى معادلة لعبارة مساحة مسطحة (هـ . بوليج H.Baulig ، الهضبة الوسطى لفرنسا ، أطروحة في الآداب ، 1928) ، حددت المساحات الأفقية المقابلة للأصل بارتفاعات شبه منتظمة : 380 متراً ، 280 متراً ، 180 متراً على سبيل المثال . وتحدد عبارة مستوى التحات غالباً في مفهوم محصور : يرتبط بالمسطحات الجزئية التي تشكل أحياناً مقاعد متقطعة على طول الأودية وهي عبارة عن بقايا لمصاطب صخرية أو منحدرات جليدية .

- مستوى التعرية الأعلى أو مستوى القمم : تصميم نموذجي لتهماس بين القمم العالية جداً في البلدان الجبلية التي تتحدد أحياناً بمعدل التباعد للأودية ومعدل أنظمة الميل (رسم 46 : وجود القمم B أو B' في ارتفاع بعيد الاحتمال : والانحدارات VB وBV' شديدة جداً ، والمسافة بين الأودية V'' وV''' كبيرة جداً) (أ . بينك A.Penck ، «Die Gipfelflur der Alpen, 1919» ، وم . دريو M. Derruau «بحث في علم أشكال الأرض ، 1965 ») .

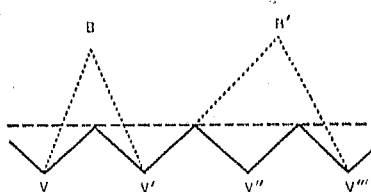

رسم 46 - مستوى القمم
Niveau de crêtes

A (horizon)

المستوى A

في علم التربة - أنظر : مقطع جانبي وغسل التربة .

H (horizon)

المستوى H

في علم التربة - جزء من المستوى العضوي A₀ (أنظر مقطع جانبي Profil)
ويتميز بوجود بقايا نباتية فقدت بنيتها النباتية . أنظر : F المستوى F .

Niveau de la mer

مستوى البحر ، سطح البحر

في مورفولوجية السواحل - مستوى مرجعي يستعمل لحساب السواحل وعلوها
عن التضاريس أو عن أعماق البحار . يعتبر الرقم صفر مطابقاً للمستوى المتوسطي
للمحيطات والبحار ذات حركات المد والجزر الظاهرة عند علماء حركات المد والجزر
بالنسبة للمرتفعات القارية . وينطبق صفر الأعماق الذي تعبر عنه الخرائط البحرية أكثر
الأحيان على مستوى أعماق البحار .

وتبدل المستوى المتوسطي للبحار خلال الأزمنة الجيولوجية . من آثاره الباقية تحت
أشكال التحات تبرز : الشواطئ الصخرية والمصاطب المتآكلة أو المتراكمة . (أنظر :
شاطئ مرتفع Plage soulevée) قد تنجم تغيرات المستوى عن الحركات الاستوائية
للبحار (أنظر : استوائية البحار eustatisme) أو عن استواء الجليد أو عن الحركات
التشققية أو التمعجية في القشرة الأرضية ، أو عن الحركات التضاغية نتيجة اختلاف
كثافة أجزاء القشرة الأرضية التي تحدث تحولاً في القارات أو تسبب مزيجاً من عدة
حركات . وهكذا تحققت السواحل العائمة أو الغاطسة وفقاً لحركات مستوى البحر من
إيجابية أو سلبية . ترجع المستويات الاستوائية الجليدية إلى مواقع البحار خلال مراحل
الجليد (وتكون أكثر حداثة من تلك التي تقع في الأسفل) : المستوى الصقلي الأول - sici-
lien I + 80 + 100 متر ؛ المستوى الصقلي الثاني Sicilien II + 50 + 60 متراً ؛ المستوى
التيرانى الأول Tyrrenien I + 25 + 35 ؛ مستوى المونستيري الأعلى Haut
monastirien + 10 + 15 متراً ؛ مستوى المونستيري الأسفل Bas monastirien + 5 + 8
أمتار : يعرف هذا المستوى أيضاً بالنورماندي . في (النورماندي) والأولجي في (المغرب)
أو التيرانى الثاني ؛ والفلاندي في المعدل الأقصى لمستواه (+ 1 + 2 متراً) .

وتعتبر مستويات الكالابري (+ 180 متراً) والميلازي (+ 55 - 60 متراً)
عائدة أيضاً إلى استوائية الجليد وهي اليوم مهملة ومتروكة .

Géodésie

مسح الأرض

في علم الخرائط - مجموعة الابحاث والقياسات الهادفة إلى تحديد الشكل الهندسي للأرض . وتحديد وضع الأماكن على سطحها . (خطوط الطول ، العرض ، الامتداد) . أنظر : هيئة الأرض المائية ، التسطح الأرضي .

Charge

مسحوب المجرى

[في الانكليزية : Load]

في علم المياه - مجموعة أو كتلة متكاملة من الجزئيات الصلبة التي يحملها مجرى مائي مهما كان حجمها .
وتبعاً لهذا الحجم وسرعة التيار ، تُنقل الجزئيات بالذوبان* ، بالتعليق* ، بالانتقال القفزي* ، أو تدور في عمق المجرى .

- المسحوب الأقصى : هو الشحنة القصوى التي يمكن لتيار ذي قدرة معيّنة أن يحملها .

Tabulaire (relief)

مسطح (تضاريس)

في علم أشكال الأرض - تضاريس هضاب* بنيوية .

Moshav

مسعاف ، موشاف

في الجغرافيا الزراعية - القرية ذات الملكيات الصغيرة الخاصة في فلسطين المحتلة تنتظم بشكل تعاوني للتموين والبيع . أما « مسعاف أوڤديم Moshav Ovdim » فهو نوع منها : تُؤجر الأراضي فيه للمستثمرين بواسطة الصندوق الوطني . أما « المسعاف شيتوفي moshav shitufi » فهو نمط وسيط بين الكيبوتز والمسعاف أوڤديم : الأرض والعمل جماعيان ، ويتم توزيع العائدات حصصاً تبعاً لعدد أعضاء العائلة .

Chute d'eau

مسقط ماء

في علم المساحة المائية - أنظر : شلال .
في علم المياه والأرصاد الجوية - أنظر : زخة مطر averse .

Cataracte

مسقط مائي ضخيم

في علم المساحة المائية - شلال كبير جداً على نهر ما ، مدهش في عرضه وارتفاعه .

Résidence secondaire

مسكن ثانوي

في الجغرافيا البشرية - مسكن ثابت ، غير المسكن الأساسي ، ويمكن لصاحبه أن

يشغله ساعة يشاء ، أن يغيره مجاناً ، أو أن يؤجره خلال فترة أو أكثر في السنة لغايات سياحية . إن أشكالها الهندسية وانتشارها المديني يمكن أن تكون متنوعة : منزل فردي معمر أو مجدد في منطقة ريفية ، شقة في مسكن جماعي في (محطة*) . هناك عدة معايير مستعملة للدلالة على أشكال الاستضافة هذه : « مسكن ثانٍ ، للاصطياف ، للراحة . . . » ، وهي أشكال انتشرت بسرعة في السنين الماضية - خاصة في فرنسا التي تحتل المرتبة الأولى في العالم بنسبة التجهز بالمساكن الثانوية - على حساب مساحات قيمة ونادرة .

Immobilier de loisir

مسكن للراحة

في الجغرافيا البشرية - بعد الشكل الكلاسيكي للمسكن الثانوي في أوقات الراحة ؛ هناك عدة طرق أخرى للبناء الخاص بالاستعمال للراحة توسعت خارج البلد منذ زمن بسيط تتميز بطابع ظاهر للأماكن السياحية . إن النموذج التقليدي هو النموذج « المفروش » للسياحة ، فيلا ، شقة أو غرفة مفروشة ، تعرض للايجار فعلياً من قبل المؤجر بمفرده ، وغالباً ما يحصل الايجار عبر هيئة مخصصة (وكالة عقارات وسفر ، مكتب سياحي أو نقابة مخصصة أو ما شابه . . .) . وراء هذا التعبير عمم في أميركا الشمالية « مؤسسة مشتركة » تعبر عن مجموعة سكنية تضم أكثر من 100 سرير بشكل عام ، مزودة بخدمات مشتركة تظهر نوعين مميزين منها :

- المؤسسة الفندقية المشتركة le condominium hôtelier وتعرف باسم « شقق فندقية apart-hôtel أو hôtel-appartement » وهي ملكية مشتركة للفندق وتوزع الحصص على المستثمرين وتسلم الإدارة إلى شركة استثمار وتحفظ المؤسسة بحق الانتفاع .

- المؤسسة المشتركة للمساكن الثانوية Le condominium de résidences secondaires ، برامج سكنية من فيلات أو شقق مبيعة للملكيات مشتركة ومنظمة بخدمات مشتركة : أساليب الاستعمال والإدارة مشابهة لأساليب الشكل السابق .
توسعت خلال السنوات الأخيرة هذه المؤسسات على شكل ملكية سكنية زمنية مقسمة « ملكية جماعية pluripropriété » .

رغم الغموض حول تكوين هذه المساكن من الوجهة القانونية فقد عرفت تطوراً سريعاً خاصة في الولايات المتحدة وملحقاتها في الكاريبي والباسفيك وفي شمال غرب أوروبا وبلدان البحر المتوسط .

Oecoumène

المسكونة

في الجغرافيا التاريخية - الأرض المأهولة .

يرجع كثير من الجغرافيين القدماء « الجغرافيا الرياضية » إلى عالم الفلك وإلى عالم الرياضيات . وهي تحدّد عالمنا المسكون في أبعاده ومحيطه وخصائصه الطبيعية وموقعه بالنسبة إلى الكرة الأرضية وهو الحقل الخاص لعالم الجغرافيا (سترابون II ، 5 ، 4) . نعرف من خلال المعطيات التي قدمها العلماء عن العالم القديم : يتعدّد القسم المسكون عند بعضهم . عن بعض المناطق الحارة أو الباردة ، والبعض الآخر يعتبر انه يوجد على الكرة الأرضية عدة مناطق مسكونة ، وتختلف الواحدة عن الأخرى من حيث أعمارها لكواكب مختلفة (سكان المتقاطرات أي الجهة المقابلة) كان العالم المسكون يقع بأكمله في المنطقة المعتدلة من نصف الكرة الشمالي بين الدائرة القطبية الشمالية وخط المدار الجنوبي .

وقد تحدّد فعلاً عند الأكثرية داخل هذه المنطقة المستغلة من القدماء من جبال طوروس إلى جزر الكناري بشكل متوازي الاضلاع ، وهو أكثر إتساعاً بمرتين في الاتجاه الشرقي - الغربي منه إلى إتجاه الشمالي - الجنوبي ، لهذا السبب نتحدث عن طول هذا العالم المسكون (خطوط الطول) وعن عرضه (خطوط العرض) بمعدل يقارب 120000 كيلومتر على 6000 كيلومتر . كانوا يصوّرونه كجزيرة بشكل طلبة تحيط بالمحيط (أرسطو ، أراتوستين) أدخل عليه عدة خلجان كبيرة مثل : البحر المتوسط والخليج الفارسي والخليج العربي وبحر قزوين . وفكر بعضهم بوجود صحاري غير مسكونة واقعة بين العالم المأهول والمحيط من الشمال إلى الجنوب . ولكن محيط العالم المسكون فعلاً كان يهيم عالم الجغرافيا (رسم 38) . تمثّل العالم القديم من خلال الأبحاث والاسفار الرومانية عند بطليموس بالعالم المأهول الموجود منذ 13 قرناً بصورة الأراضي المعروفة .

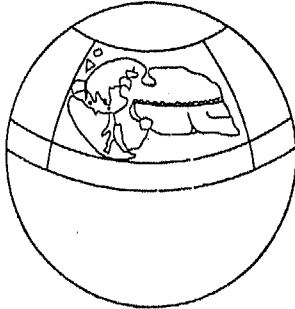

رسم 47 - المسكونة عند سترابون

قسّم الجغرافيون القدماء العالم المسكون وفق عدة طرق : تقسيم سلافي بين اليونان والبربر (من هنود وأثيوبيين وسالت) ؛ تقسيم إلى ثلاث قارات أشار إليها

هيرودوتس (التاريخ II ، 15 - 16) : أوروبا آسيا وإفريقيا وأصبح هذا التقسيم شائعاً ؛ ثم تقسيم إلى برازخ ومناطق عالية أو شناخات (سترابون) ؛ وإلى تقسيمات هندسية كروية (أراتوستين) . من جراء تقدم الاكتشافات ، توصلنا تدريجياً إلى انطباع عن الصورة الجغرافية الحقيقية للبشرية التي تدلنا على الهاجس الذي كان يدفع القدماء كبطليموس لاعطاء فكرة أن الانسان باستطاعته العيش في كل مناطق خطوط العرض أو قريباً منها . هذا لا يمنع أنه تحقق في القرن الثامن عشر من خلال الاسفار الواسعة للبحث العلمي التي كشفت عن الدور الهام الذي لعبه المحيط الهادىء في توزيع البشرية . وأظهرت في نفس الوقت الانتشار الجغرافي البعيد للنوع البشري وتوزيعه غير المتساوي .

وقد أدخل فيدال دي لا بلاش Vidal de la Blache تحديد مساحة الأراضي المسكونة بالبشر كما حدده الأقدمون قائلاً « إنه أولى الموضوعات التي تطرحها الجغرافيا البشرية » (في مجلة الاتحاد التاريخي ، 1903 ، ص 223) . « وحدد قانون المدينة في الجغرافيا البشرية التي تتكامل مع بيئة الانسان كما صرح ماكس سور M.Sorre . واختبر الحدود القطبية (78 درجة من خط العرض الشمالي و55 درجة من خط العرض الجنوبي) وخطوط المرتفعات لغاية 4000 متر ، وتبدل واختلاف الوقت والمساحة للعالم المسكون حيث يكمن الوجود البشري في كل مكان ، ولا يوجد سلالة في كل مكان بل تتجمع السلالات في أطر جغرافية محددة جداً غير قابلة للتكيف كلياً (الأسس الحيوية للجغرافيا البشرية ، باريس ، 1943 ، خريطة رقم 3) .

Duc d'albe

مسلك الألب

مجموعة أعمدة مغروزة في مجرى نهر أو حوض ، تستخدم لرسو السفن .

Aiguille:(alpine)

مسلة ، قمة (ألب)

في علم الجليد - الشكل الأولي للقمم الكبيرة التي تحدد المنخفضات ذات الطابع الألبى ، وهي كناية عن نقطة صخرية محصورة ضمن تفسّحات صخرية عامودية وأحياناً تبدو منفصلة بممرات شديدة الوعورة وضيقة (مداخن) ويطلق على القمم الصغيرة إسم نتوءات صخرية .

Commensalisme

مشاركة

في الجغرافيا الحيوانية - أنظر : تفاعل حيوي .

Mouchaa

مُشاع

[مصطلح عربي]

في الجغرافيا الزراعية - بنية زراعية في الشرق الأوسط (سوريا ، إيران ، العراق وغيرهم) : تتعلق في تشعب الحقل القروي المشترك إلى قطع ثم يعاد توزيعها مرحلياً حسب الأراضي (في شكلها الخاص) . ولكن معظم الأراضي تحتكرها غالباً الملكية الكبيرة (قرى المشاع الثابتة) تقوم وحدة العمل على البنية الزراعية المستثمرة بطريقة بدائية (غربة) . أنظر : ف . ج . ويلرس W.J.Weulersse ، « فلاحو سوريا والشرق الأوسط » ، باريس ، 1946 .

Dérivé (relief) مشتق ، متفرع (تضريس)
في علم أشكال الأرض - أنظر : تضريس .

Arboré مشجر
في الجغرافيا الحيوية - ما يشمل الأشجار : كالسفانا* المشجرة ، الطبقة الترابية المشجرة .

Surplomb مشرف
في علم أشكال الأرض - أنظر : حدر .

Entreprise مشروع ، مؤسسة
في الجغرافيا الاقتصادية - عمل أو مبادرة تقود إلى اتحاد أو خلق عوامل الانتاج (من منافع أو خدمات) تحت إشراف شخص أو مجموعة ، هو المتعهد أو صاحب المشروع .

المشروع (أو الشركة) هو تنظيم اقتصادي بطابع قانوني محدد ، يقوم على إنتاج المنافع المقررة للبيع أو تجارة كبيرة لهذه المنتوجات ، أو لتموين الخدمات . وهي عبارة عن وحدة صناعية صغيرة ، تجارية ومالية ذات طابع قانوني مُستقل . وتتميز بذلك عن المؤسسة établissement . قد يشمل المشروع وحدة محلية واحدة ، وهذا ما ينطبق على حالة تجارة المفرق أو الحرفة ؛ وقد يتمكن المشروع من استغلال عدة مؤسسات ذات طبيعة مختلفة (مصانع ، مخازن ، مستودعات ، مكاتب وغيرها) . من السهل تقييم نشاط المشروع من خلال إنتاجه ، وجدول أعماله ورساميله الخاصة واستثماراته ، التي تسجل بنسب معبرة ؛ من الصعب معرفة حقيقة سلطة القرار . لأن عالم المشاريع متحرك ولا يتوقف ؛ قد تولد المشاريع وتختفي وتذوب ؛ إن خيوط الاتصالات المالية وشبكات العلاقات ، الجمعيات والشركات هي موضع مراقبة وليست واضحة بسهولة . وهي تشكل عنصراً أساسياً في الحياة الاقتصادية .

تحدّد القدرة والحياة الاقتصادية لدولة أو منطقة أو مدينة من خلال نشاطات مشاريعها . مهمة الجغرافي وعالم الاقتصاد معاً معرفة الخصائص المميّزة لهذه المشاريع وأسواقها وهذا ليس بالسهل عليهما .

إذا كان ممكناً تصنيف وتعداد نشاطات المشروع من حيث الإقامة وطبيعة مؤسساته وجهازه الوظيفي وإنتاجه ، وأرقام حساباته ، وفي أفضل الحالات رساميله الخاصة وإستثماراته التي تسجّل بنسب واضحة ، مما يسمح بالمقارنة بين المشاريع ، فإنه من الصعب جداً ، وبشكل أساسي ، ضبط آلية العمل التي تكون غالباً سرّية ، كذلك رصد الأشخاص والرساميل ، أي واقع سلطات القرار . في مجمل الأحوال ، عالم المشاريع يتحرك دون توقّف: تولد المشاريع تختفي ، تذوب ، الاتصال ، الشبكات ، الجمعيات ، والشركات هي موضع مراقبة وليست واضحة وسهلة الفرز: هذا ما يحكم غالباً الحيوية أو الانحطاط لواقع الاقتصاد القائم محلياً . (أنظر : تركّز ، إتفاق entente) .

Solarigraphe

مشعاع

في علم الأرصاد الجوية - أنظر : شمس .

Atelier

مُشغل ، محترف

في الجغرافيا الصناعية - مؤسسة بحجم صغير تقوم بنشاط حرفي . عموماً ، قسم متخصص في معمل حديث ضخم .

Paysage

مشهد ، منظر

[في الألمانية : Landschaft ؛ وفي الروسية : Landsaft]

تنطبق الكلمة حسب الباحثين على مجموعة دلالات تميز وحدة جغرافية على المستوى الطبيعي أو البشري . وهي أصلاً ذات مفهوم وصفي - كان شاملاً في السابق - وأخذ مجدداً معنى موحداً يشمل مجموعة الخطوط الناتجة عن الجغرافيا الطبيعية وعن العلاقات المترامية للحضارات التي أوجدت بالتتابع الاطار الأساسي لها . وأصبحت مرادفة لكلمة البيئة في عمليات الإدراك الحسي للمساحة - وهي تتوافق إذن مع المساحة المأهولة .

Terrasses de culture

مصاطب زراعية

في الجغرافيا الزراعية - « حقول مبنية بواسطة الانسان ، لتقسيم منحدرات قوية جداً ، منفصلة بحافات أو بحيطان صغيرة . يمكن أن تكون المعطيات أفضى خاصة إذا

كانت مروية « . (ج . ديپوا J.Despois) . إن إعداد المنحدرات بشكل مصاطب زراعية أمر واضح جداً في حوض البحر المتوسط ، كذلك في آسيا التي تزرع بالأرز ، وفي البلدان الواقعة في جبال الأندس ، الخ . يشهد زراعة مكثفة قاعدتها العمل وتطبق خاصة على زراعات حساسة (بساتين ، حقول أشجار مثمرة ، كرمة ، أرز ، الخ) . كثير من المصاطب الزراعية في حالة عدم استغلال حالياً في الوسط الأوروبي (كورسيكا ، جبال الألب . .) .

بالمقابل ، فإن تقنية المصاطب الزراعية تبقى ناشطة في مناطق الأرز في جنوب شرقي آسيا حيث الكثافة السكانية تتفاعل مع قلة المساحات المسطحة والمنخفضة ، لذلك فقد استعملت المنحدرات بشكل أفضل لانتاج الأرز المغمور بالماء ، لكنه يتطلب بالإضافة إلى أعمال الصيانة ، وضع نظام معقد للري بحسب الجاذبية (الهند الصينية ، فورفوزا ، الفيليين) ..

Estuaire

مصب

[مصطلح إنكليزي : estuary ؛ ألماني : Gezeitenmündung ؛ وإسباني : estuario]

في جغرافية البحار والمحيطات .. « القسم الأخير من مجرى نهر ، حيث تتأثر فيه حركة المد والجزر وتياراتها » (أ . غيلشر A.guilcher) . هو إذاً غالباً مصب متوحد .

« القناة étier » (عبارة شائعة في غرب فرنسا) هي مصب صغير في مستنقع ساحلي ؛ و « الوادي البحري (ريا ، ria) » هو خليج طويل أكثر منه عريض متفرع أحياناً يتألف أعلاه من وادٍ أو مجموعة من الأودية ، حيث يكون الخليج هو الامتداد الجزئي على الأقل للنظام الساحلي المائي . يحاط الوادي البحري بتضرس ضخم محزّز من جراء التراجع الذي سبق الاجتياح البحري الحالي . يُدعى الوادي البحري المغلق من جهة البحر بوادي الزجاج ، والأبير Aber البريتوني عبارة عن وادٍ بحري صغير بشكل قمع ، مفتوح صوب البحر ، لم يستخدم « ريتشتوفن Richtho Fen » كلمة وادٍ بحري إلا للسواحل العرضانية (أنظر : ساحلي littoral) . وما « الفوردرات forden » في « شليسفيغ Schleswig » إلا أنفاق أودية مغمورة : وهذه ليست بمصببات نهريّة حقيقية . إن « الليمنز Limans » [مصطلح روسي] هي مصبات نهريّة عريضة شبه مغلقة بضلع* ساحلي قد يُحوّلها إلى بحيرة شاطئية .

يمكن أن يحدث التوحد جانب المصببات النهريّة محدثاً أحواضاً ومستنقعات ويشكّل في القاع دلتا (كما هو حال « ريودي لا بلاتا Rio de la Plata ») عند المنفذ ولكن تحت البحر يشكل دلتا تحت - بحرية أو جرفاً رملياً (حالة الأدور l'Adour) .

Embouchure

مصب

في مورفولوجيا السواحل - قسم من مجرى النهر يصب في البحر أنظر : دلتا delta .

Liman

مصب نهر

[مصطلح روسي]

في جغرافية البحار والمحيطات - أنظر : مصب .

Bégude

مصحّ مائي

في الجغرافيا البشرية - عادة ما يكون منشأ نزل على طريق أساساً لتجمّع ما . هذا هو مفهوم (المصححات المائية) التي نجد معظمها في وادي الرون ، حيث تنوب القرى الحديثة عن القرى السكنية القديمة .

Butoir

مصدّ

في علم الحركات الباطنية - كتلة* ثابتة مكوّنة من مرتفع قديم صلب تصطدم بها وأحياناً تتقوّل العناصر المتحرّكة للبنى الرسوبية التي ما تزال مرنة .

Déversoir

مصرف

[بالانكليزية spillway]

في علم المياه - قناة يتدفق منها الفائض من مياه مجرى النهر (قناة فيضية) . سدة اصطناعية موجودة على مجرى النهر لتجبر كمية الماء الآتية من عالية المجرى لتصب فوق دون أن تتأثر بالسافلة . ويسمح شكل المصرف بحساب المعادلة التي تعطي منسوب النهر ، مع العلم بارتفاع الماء على مقياس المصرف .

Banque

مصرف ، بنك

في الجغرافيا الاقتصادية - مؤسسة متخصصة في العمليات المالية من إصدار عملات ، قروض وحسم سندات . فتكلم عن مصارف الاصدار ومصارف الودائع ومصارف التوظيف ، والمصارف المتخصصة في الموازنة والرقابة المالية على بعض العمليات (قرض زراعي ، مصرف عقاري) ، وذلك من خلال وظائفها الأساسية أو المنفردة .

تكوّن المصارف في البلدان الاشتراكية إدارة وطنية للدولة . في فرنسا ، بنك الاصدار أو المصرف الفرنسي هو مؤسسة ذات طابع عام .

وقد أتمت بعض المصارف الكبرى بعد الحرب العالمية الثانية . واستمرت مصارف التوظيف بانتهاها إلى القطاع الخاص . من وجهة التوزيع الجغرافي تميّز المصارف العالمية

والمصارف الوطنية والمصارف الاقليمية .

إن المؤسسات المصرفية للبلدان المختلفة غالباً ما تشترك على المستوى العالمي أو تتمثل بخارج نطاقها الأصلي من خلال فروع مستقلة . وتكون علاقاتها ذات طابع شخصي كما هو حاصل في المجتمعات الصناعية من جراء تشكيل مجالس الإدارة . إن وجود مراكز اجتماعية أو وكالات أساسية لمصارف كبرى هي من العناصر الأساسية لتركز المدن الكبرى وممارسة نفوذها الاقتصادي والمالي على مساحات شاسعة . ولكن وجود هذه المراكز الاجتماعية في أماكنها تخرج عن دائرة القياس الظاهرية من وجهة النظر الجغرافية الدقيقة للتوزيع .

Émissaire

مصرف ماء

في علم الجليد - لسان جليدي يخرج من قنّة جليدية أو من نهر جليدي صردي ؛ يطلق عليه أيضاً تسمية : منصرف ، ميدان ، جليدي iceström ، كتلة ثلجية* .

في علم المياه - مجرى مائي يخرج من بحيرة ، أو نهر جليدي .

Terrasse

مصطبة ، شرفة

في علم أشكال الأرض - مصطبة نهريّة : بقعة مسطحة ، في قاع الوادي ، موجودة فوق السهل الفيضي وتشكل قسماً من مجرى قديم متروك بسبب تعميق سير المجرى المائي . بذلك يمكننا أن نحصل إما على مصطبة صخرية خالية من الطبقة الفيضية ، وإما على مصطبة فيضية . إذا ظهرت القاعدة الصخرية في حافة المصطبة ، تكون مصطبة مدرّجة ؛ إذا كانت الحافة محفورة برواسب غرينية قديمة ، تكون المصطبة السفلى مصطبة مغلّفة (رسم رقم 48) .

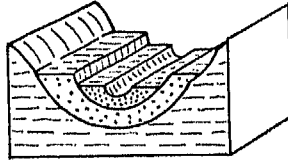

مصاطب مُغلّفة

رسم رقم 48 - نماذج المصاطب

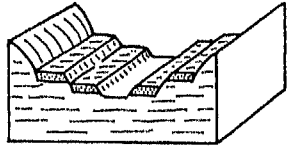

مصاطب مدرّجة

المصطبة متعددة الأصل هي مجموعة إنحدارها العرض البارز لا يسمح بتمييز عدة مستويات من المصاطب منفصلة عن بعضها البعض بواسطة ركامات سفحية . ويمكن أن تنتج عن حفر متواصل لمجرى الماء أو لتفحقر نظام المصطبات المدرجة على الجناح المحذب لتعرجات نهر .

إن تواجد عدة إفتراضات شارحة سبب أحياناً وجود صفات تكوينية مختلفة لمصاطب لها بشكل أكيد المنشأ نفسه . لا يجب أن نستنتج أنها تنجم عن ظواهر مختلفة . إن المصطبات البحرية تنتج عن تغيرات إستوائية البحار في مستوى المياه المحيطية ؛ المصطبات التكتونية من الارتفاع المتقطع للقارة ؛ المصاطب المناخية ، من تناوبات الثباتية الحيوية ومراحل عدم الاستقرار . إن السبب الأخير المذكور هو الوحيد الذي لا اعتراض عليه حالياً ، بينما التعبيران السابقان يمكن أن يتركا . بالمقابل ، يمكن أن نحتفظ بعبارة مصطبة نهريّة - جليدية لوصف المصاطب ذات الغطاء الغريني الذي ينبعث من جرفات جليدية حقيقية .

في وادٍ رئيسي ، يعطي تقاطع المخروط التراكمي المنحدر قليلاً والمشكل بواسطة رافد حافة صغيرة ، إما أسفل المخروط في القسم الذي يقع على مجرى الماء الأساسي فيسمى المصطبة - المخروط . إن حفر أحادير التحات القصيرة داخل واد كبير يعطي سلسلة من المسطحات المنحنية المطاولة المتوازية مع خط القاع ، بالنسبة لقسمها الأسفل ، نتكلم عن أحدور - مصطبة ؛ يختلف أحدور المصطبة عن المصطبة الأساسية بانحداره العرضي الأقوى ، بكثرة الرواسب الفيضية القليلة الاستدارة الآتية من المنحدرات المجاورة ، بينما الرواسب البعيدة تسيطر على الرواسب في المصاطب الحقيقية .

- مصاطب تسطح التربة ، مصطبة غولتز - مصطبة إنزلاقية : أنظر سطيحة غولتز
N.replat goletz .

- مصطبة بحرية أو ساحلية : شكل لتراكم بعض المواد التي شكلها البحر في الوسط الساحلي ، ويقع فوق مستوى البحار العليا الحالية . يحدد وجوده معالم وضعية شاطيء قديم . (أنظر : شاطيء مرتفع) .

Banc مصطبة أو ضفة

نتوء على قاع بحري ، مصطبة رملية ، مصطبة صخرية . وامتداداً هي منطقة مميزة بإعمار كثيف ومتجانس : ضفة أو مصطبة طحلبية أو مرجانية . إمتداداً ، هي قطاع ملائم لاستغلال المياه والأعماق : مصطبة صيد .

وقد تكون تجمعاً حقلياً لحيوانات بحرية : مصطبة أسماك ، مصطبة القريدس .
 في علم أشكال الأرض الساحلية - علو التراكمات الناجمة عن نظام الأمواج أو من
 جراء عاصفة ما [وتسمى في الانكليزية : beach ridge ؛ وفي الألمانية
 strandwalle] . وتكون أغلب الأحيان مرادفة لذروة الشاطئ* . وفي المصببات
 النهرية : ضفاف الوحل [وتسمى بالانكليزية : madflat] أو الرمل الوسطي المنعزل
 من جراء تيارات المدّ والجزر .

وفي رقات الأنهار أو الجداول المحملة بالطيني ، مصاطب حصوية ، رملية ذات
 محور مائل بالنسبة إلى محور المجرى ، ذات ميل بسيط نحو العالية ، أكثر تعرجاً نحو
 سافلة النهر ، تنتقل أثناء الفيضانات الكبرى .
 في علم طبقات الأرض - طبقة صخرية صلبة .

Banquette مصطبة ، مقعد حجري
 في جغرافية البحار والمحيطات - مصطبة صخرية صغيرة للسحج* مكوّنة على
 قدم الشاطئ الصخري عند مستويات البحار العليا (بعض الأحيان تنجم عن
 العواصف) ، غالباً ما تكون منحوتة في حُفر ، تجاويف ، أحواض* ، وذلك تحت تأثير
 محتمل للذوبان أو حتى للتجمّد .

- المصطبة المتاخمة - تراكم ترسبات لاصقة من الردم على مصطبة قارية قائمة وهي
 مرتبطة بتفكك محسوف .

Banquette d'érosion مصطبة منحوتة
 في علم أشكال الأرض - أنظر : سطيحة .

Remonte-pente مصعد تزليج
 أنظر : محطة ، الألعاب الرياضية الشتوية .

Usine مصنع
 مؤسسة صناعية كبيرة تشغّل من عدة مئات إلى عدة آلاف من العمال ، بإمكانها
 أيضاً الاندماج بمجموعة صناعية ، مرتبطة بأحياء سكنية عمالية (المدن - المصانع في
 الاتحاد السوفياتي) .

[في الواقعية الموجودة على الخرائط الفرنسية ، تدل الكلمة أحياناً على مؤسسة
 صناعية مرتبطة باستعمال القوة المائية . يوجد هذا المعنى في حالة المصانع الكهربائية .
 أنظر : مركز التوليد الكهربائي [hydro outrale] .

Fabrique

مصنع

في الجغرافيا الصناعية - دلالة في المرحلة الأولى من التطور الصناعي ، مؤسسة ذات حجم معينة (مرادف كلمة : معمل) . يشمل هذا التعبير المناطق الصناعية القديمة من خلال دراسة المواقع الجغرافية والخرائطية لها (مثل أودية الفوج في فرنسا (Vallées vosgiennes) .

Fruitière

مصنع جبن

في الجغرافيا الزراعية - مجبنة تعاونية (جورا ، ساقوا ، سويسرا الروماندية) . تحلل في المجبنة «الاجبان المشتركة» حيث كل يجلب حليبهِ وهذا العمل يرجع إلى العصور الوسطى . قد نشأت المجابن في الأصل على الأراضي الرعوية الجماعية ، وتبعتها معامل الجبن القروية . واليوم ، أصبحت الاتحادات التعاونية ضرورة مهمة .
أنظر : تعاونية .

Acierie

مصنع فولاذ

أنظر : صناعة الحديد والصلب .

Conteneur

مُصنّدة ، حاوية

[مُصطلح إنكليزي : container]

إطار يحتوي على بضائع تنقل مباشرة بالطرق الحديدية أو البواخر ؛ إن سهولة الاستعمال وضمانة النقل شجعت على تعميم النقل البحري بالمُصنّدات . تتخصّص في نقلها شركات بحرية ومرافئ أو أقسام من المرافئ .

Polygone

مضلع

في علم أشكال الأرض - شكل كثير الاضلاع والزوايا ، أنظر : رسم جليدي .

Hospice

مضيقة

في الجغرافيا التاريخية - 1 - بيت ديني صغير يستقبل رجال الدين أثناء السفر .
2 - إمّا بيت قائم في مدينة كبيرة يلجأ إليه رجال الدين أثناء الحروب من الأديرة الريفية .

Détroit

مضيق

[بالإنكليزية : Strait, Channel ؛ والألمانية : meereenge, Kanal]

في مورفولوجية السواحل - الممر الذي يصل بين امتدادين بحريين . وله عدة أسماء محلية مثال : فتحة في سد لمرور السفن Pertuis (تسمية المضيق في غرب

- فرنسا) ؛ وسوند Sund (في الدانمارك) ، وغيرها . . .
 في الجغرافيا التاريخية - للمضيق معان عديدة :
 1 - في البدء ، مكان محصور ، ممر ضيق ، انطلاقاً من هذه الفكرة الضيقة ، يُعبر عن :
 2 - ممر ضيق بين الجبال (معبر ، ممر جبلي) .
 3 - برزخ (« مضيق كورنشيا » .
 4 - ممر بحري مُغلق بين شاطئين ، كذلك هو مضيق جبل طارق .
 5 - منطقة محدودة أو بلد محدود .

Passe

مضيق بحري

[في الانكليزية : Inlet ؛ وفي الألمانية : Pass, Einlasse]

في مورفولوجية السواحل - مقطع في ضلع أو لسان ساحلي يستخدم كمنفذ للمياه إلى بحيرة أو حوض أو فوهة محجوزة من جراء هذا التراكم . يحمل محلياً إسم « ممر مائي grau » (في اللانغدوك) وباسم « مدخل ميناء أو مجرى boucau ou courant » (في الأكتيان) .

- ممر يربط البحيرات المرجانية بالمياه الواسعة . أنظر : مرجان .

Conforme (relief*)

مطابق (تضريس*)

في علم أشكال الأرض - أنظر : تضريس relief .

في الحركات التكتونية الباطنية - صدع مطابق : أنظر : صدع faille .

Aéroport

مطار

مجموعة منشآت معدة لتمكين العبور الجوي إلى مدينة . المطار يضم منشآت تقنية ومدارج هبوط وإقلاع وبرج مراقبة لتأمين الانتقال والسلامة إلى جانب محطة طيران تشمل الخدمات التجارية بتصرف المسافرين . تقع المطارات عامة قرب التجمعات البشرية وتتصل معها عبر شبكة من الطرق البرية أو الحديدية وفي بعض الحالات بطوافات نقل إلى مراكز سكنية لها محطة أو مطار آخر .

Héliport

مطار الحوامات

مطار أو جزء من مطار مخصص لعبور الطوافات أو الحوامات .

Pluie

مطر

في علم الارصاد الجوية - التساقط السائل . تستعمل كلمة مطر عموماً لتدل على مجموع التساقطات السائلة والجامدة خاصة في البلدان خارج المناطق المدارية . تتناول خرائط « الامطار » و« أنظمة مقاييس الامطار » وغيرها في جانب مهم الثلج والبرد .

مطر غزير : المطر الذي يحدث سيلاناً أو مجرى مما يؤدي إلى زيادة في المنسوب في الساعات التي تتبعه .

في علم الزراعة - نربط مرحلة الامطار بالمفهوم والتطبيق الزراعيين : الامطار التي تحتاج إليها أشجار المانجا ، أشجار الخوخ ، ونبته الذرة الصفراء والبيضاء .

Inséquent

مطرٍد

في علم أشكال الأرض - يطلق على شبكة المساحة المائية التي لا يتأثر تنظيمها بالبنية الجيولوجية .

Demoiselle coiffée

مطرقة مُغطاة

في علم أشكال الأرض - أنظر : مدخنة خارقة .

Pluvial

مطري

في علم المناخ - في علم المناخات القديمة ، مرحلة التساقط الأكثر غزارة أو الأكثر عنفاً التي تتخللها مرحلتين من الأكثر جفافاً تعرفان بالفواصل المطرية . إن تعاقب الامطار وفواصلها السائدة في افريقيا تتطابق مع التعاقب الذي كان سائداً في المراحل الجليدية والمراحل الفاصلة بين الادوار الجليدية عند خطوط العرض المرتفعة ولكنها ليست بنفس القوة في كل اتجاه . ونستعمل أحياناً كلمة « مطري » بالتزامن مع كلمة « جليدي » .

يستعمل هذا النعت في علم المياه للإشارة إلى ما هو ناجم عن فعل الامطار ؛ مثال : النظام المطري .

Ombrothermique

مطري حراري

(courbe, diagramme)

(منحنى ، رسم تخطيطي)

في علم المناخ - أنظر : مناخ .

Ennoyage (aire d')

مطمورة (مساحة)

في الحركات الباطنية - منطقة تختفي فيها العوارض التكتونية (صدوع وطيّات) والتضاريس المرتبطة بها تحت غطاء رسوبي غير متأثر بالحركات الباطنية . ويكون إجمالاً أفقياً مثال : طمر التثنيات الطيّات قبل البرينيه تحت حثّ الحوض الأكتياني .

Trait de côte

معالم الشاطئء

[الإصطلاح الانكليزي : Coast line ، الألماني : Küstenlinie]

الحدود بين الشريط الأرضي الذي يجاور البحر والمنطقة الخاضعة مباشرة لتأثير الأمواج بالنسبة لحركات المد والجزر . تقع عند الحد الأعلى التي تصله مياه المد . يتميز عن الصفر في الخرائط البحرية (وضعية مياه الجزر) والصفر على الخرائط الطبوغرافية (المستوى الأوسط للبحر) .

Coefficient

مُعامل

تستعمل الأنظمة الجغرافية المتنوعة عدة معطيات تدعى مُعاملات للدلالة على العلاقات بين درجات الارتباط المتلازمة .

- في علم المناخ - عامل قياس الأمطار : أنظر : **précipitation** .
- في علم المياه - معامل الجر - (منسوب المجرى) : العلاقة بين المياه الجارية في نهر وارتفاع هذه المياه التي يستقبلها حوض هذا النهر . وهذه حصيلة المنسوب . ويزداد هذا المنسوب مع غزارة التساقطات .

معامل عدم الانتظام : العلاقة بين المنسوب الأقصى والمنسوب الأدنى سنوياً أي خلال فترة طويلة . لا يصل الى 3 في المناطق المناخية الاستوائية والمحيطية ، ويصل إلى معدلات كبيرة في المناطق الصحراوية .

معامل شهري للمنسوب : أنظر : **débit** .

- في علم البحار والمحيطات - معامل المد والجزر : علاقة عددية بين هامش المد والجزر الملاحظ والهامش الوسطي في محطة مراقبة .
- نستعمل مصطلح معدّل في الجغرافيا البشرية وخاصة في قسم الدراسات السكانية (معدل الولادات ، معدل الوفيات مثلاً) .
- في تنظيم المدن - معامل استغلال الأراضي أنظر : استغلال الأرض ، **occupation du sol** .

Réurrence

مُعاودة الجليد

في علم الجليد - إعادة تقدم نهر جليدي خلال مرحلة تقيقه .

Calibrage

مُعايرة

في علم المساحة المائية - معايرة مجرى نهر : أي قدرة النهر خلال عمله* في نحت مجراه عرضاً وعمقاً معطياً له أبعاداً ثابتة نسبياً بين ملتقى نهرين ، أو عمل إرادي ينحت من خلاله مجرى* لإعطائه العرض والعمق الكافيين لإفراغه من بعض الدفق الفائض .

- واد معير : الوادي ذو العرض الثابت التناسبي مع غزارة مجرى الماء .

Échantillonnage مُعَايِرَة ، تَصْنِيف

هي طريقة في الابحاث المتبعة في الجغرافيا البشرية تقضي بإجراء تحليل شامل ، للتركيز على دراسة قسم من الكون ، أو فئة من السكان .
يحدّد علماء الاحصاء والاجتماع اختيار العينات المختارة لتطبيق الطريقة الهندسية للمسح . غالباً ما يكون مفيداً وأحياناً كافياً - على مستوى الأعمال الأولى أو ما يسبق التحقيق على سبيل المثال - أن نختار العينة من خلال الملاحظة الشاملة للمجموعة المُحلّلة . نتحدث عندئذٍ عن العينة المُختارة .

يجب أن تسمح المعايير مبدئياً بتعميم مجموع النتائج الحاصلة . وهذه الشمولية لا تصلح إلا من خلال المُعطيات التي تتناول العوامل الكلية . ويجب أن نتجنّب من خلالها ما يطلّ الاعداد الصغيرة أو الظواهر الهامشية .

Épiphyte مُعَايش ، مُلَازِم

في الجغرافيا الحيوية - نبات غير طفيلي ينمو على نبات آخر ويستعمله فقط كحامل .
(مثال : نبتة الطحلب على غصن سنديانة) .

Lever معاينة

في علم الخرائط - « مجموعة العمليات المُعدّة للحصول على المعلومات الاصلية اللازمة على الأرض من أجل إنشاء خريطة » (مركز الخرائط الفرنسي C.F.C) .

Bac معبّر

وسيلة تقليدية لاجتياز الانهار العظيمة عن طريق زوارق ذات قاع مسطح قادرة على نقل الأشخاص والسيارات . وكانت شائعة قبل بناء الجسور أو حلت محلها بعد أن خُربت وتبقى شائعة جداً في البلدان النامية (مع بعض الاصلاحات التقنية مثل المعابر ذات المحرك) أو فقط غير المجهزة بما يكفي من الجسور . وهناك الأجهزة القوية التي تنقل مئات السيارات محترقة عباب البحر بين القارة والجزر على الشواطئ الغربية للولايات المتحدة وكندا ، وخليج ريو دي جانيرو أو خليج نيويورك . وهذه المراكب العبارة ferry-boats هي عابرات مهياة لنقل القطارات .

في الجغرافيا التاريخية - على نهر الرون ، المعبرّات المعلقة ، التي تبقى خلال مسارها معلقة بسلك يمتدّ فوق النهر سبقت بشكل عام بناء الجسور المعلقة .

Décidu معبِل

[مشتقة من الانكليزية Déciduous]

في الجغرافيا الحيوية - صفة للغابة فاقدة الأوراق .

Tempéré معتدل

في علم المناخ - منطقة معتدلة . أنظر : منطقة .
مناخ معتدل . أنظر : مناخ .

Agent de voyage معتمد سفر

في الجغرافيا البشرية - أنظر : منظم سفريات .

Moyenne معدّل ، متوسط

في علم المناخ - أنظر : حرارة .

Taux معدّل ، نسبة

كسر عددي يدل على تواتر أو على نسبة مئوية . في الديموغرافيا : تواتر ظاهرة بالنسبة لمتوسط عدد السكان . أنظر : خارج القسمة .

Minéral معدن

في علم المعادن - مادة غير عضوية تقدم عناصر ثابتة من جراء تركيبها الكيميائي والخصائص الفيزيائية (المتمثلة في/الصلابة ، الكثافة النظام البلوري وغيره) . مثل : الكوارتز* والفلدسبات* والكلسيت* .

Minéral lourd معدن ثقيل

في علم المعادن - معدن مُستخرج من صخرة أصلية (من مركب السليكات غالباً) ، تكون كثافته أعلى من كثافة البرومفورم (2,95) . تعتبر المعادن الثقيلة شبه نادرة ، يُبحث عنها في الصخور الرسوبية التي تسمح بمعرفة مصدر المواد الحثاتية والشروط المناخية الحيوية للتحاحات الملازم .

Aphylle معدوم الأوراق

في علم الجغرافيا الحيوية - أنظر : ورقة .

roire معرض ، سوق

شكل قديم للتجارة حيث كان يلتقي موسمياً المنتجون الذين يأتون بالفائض من إنتاجهم ودواجنهم والتجار الشارين والبائعين أو المستهلكين مباشرة .
تخصّص هذه المعارض حسب الكفاءة الانتاجية لكل منطقة . وقد ساهمت هذه

المعارض غالباً في تكوين النواة المدنية .

إن إقامة الاشكال الجديدة للتجارة ، كالشراء المباشر من أماكن الانتاج بواسطة تجار الجملة ، وتزايد المخازن الكبرى الثابتة ، وتغير دورة التوزيع وطرق الاستهلاك للمنتوجات الزراعية والحرفية بفضل نشوء الصناعة ؛ كل ذلك حصر دور المعارض هذه في البلدان الصناعية بالمعارض المرحلية للانتاج الصناعي المخصص للمزارعين وسكان الأرياف بشكل عام .

لا تزال تحتفظ كلمة معرض بالدلالة على المعارض التجارية الكبرى التي تحصل عموماً كل سنة في المدن الكبرى ذات الطابع التجاري التقليدي مثل : معارض ميلان ، ليزغ ، براغ ، ليون ، ليل وباريس .

Mesa معزاء ، هضبة مستوية
[مصطلح إسباني]

في علم البراكين - هضبة بازلتية ناتجة عن نتوء مادة مصهورة* بواسطة التحات : إنها ظاهرة انقلاب ، لأن المادة المصهورة ، الطافحة باديء الأمر في واد أو في منخفض ، تصبح تضريساً بارزاً .

Sarclée معزوقة
في الزراعة - زراعة تمارس في الأرض المحروثة خلال زراعات الحبوب وتتطلب أعمال تنظيف وصيانة تسمى (نزع الاعشاب) : الشمندر السكري ، البطاطا . . أنظر (مناوبة زراعية) .

Herbu معشيب ، عشيب
في مورفولوجية السواحل - أنظر : مستنقع .

Herbier معشبة
في الجغرافيا الحيوية - كتلة من النباتات تعيش في المياه البحرية والأنهار والبحيرات . مثل : حقول « عرائس الماء Zostères » تحت المياه . (عرائس المائي : جنس نباتات مائية مغمورة) .

Franches (villes) معفأة ، محصنة (مدن)
في الجغرافيا التاريخية - عدة مدن تحمل اسم « محصنة » ، لأنها معفأة من كل الضرائب والتكاليف . مثل المدن الألمانية المحصنة التي لم تأتمر من قبل أي أمير .

Informatique

معلوماتية

طريقة تخزين وتصنيف المعطيات لكل الأمور مستعملة الحاسب الآلي لتكملة التصنيفات القياسية . هذا النوع من الاتصال البعدي يربط بنوك المعلومات مع المحطات ويؤمن بناء شبكات الاعلام التي تؤلف شكلاً جديداً من الربط للمنطقة وانتشار المد التواصلي . (س . باريه S.Paré « معلوماتية وجغرافيا » باريس ، P.U.F ، 1982) .

Conservatoire du littoral

معهد وقاية الساحل

جهاز عام مهمته إتباع سياسة حدودية لحماية أماكن الساحل ، وعليه أن يحترم المواقع الطبيعية والتوازن البيئي . يكتسب التملك بالتراضي ، أو بالشفعة ، أو يُباع جبراً .

إدارة الأبنية ، التي يمتلكها معهد الوقاية تكون ملكاً له ، أو مرهونة ، ويتحقق ذلك من خلال إتفاقات مع الجماعات المحلية أو مندوبيهم ، تخضع المؤسسات العامة والشركات خاصة لهذا التأثير .

Module

معيار

في علم المياه - في المعنى الدقيق : متوسط منسوب سنوي لمجرى مائي ، يحسب خلال مرحلة طويلة ؛ وهو شائع بكثرة باسم : متوسط المنسوب السنوي .

Garrigue

معيص

في الجغرافيا الحيوية - مجموعة من النباتات البرية المتداخلة الاغصان متقطعة على الهضاب الكلسية في حوض البحر المتوسط . أنظر : ماتورال .

Grotte marine

مغارة بحرية

في جغرافية البحار والمحيطات - أنظر : جرف falaise .

Mgharsa, Mgharsi

مَغْرَسَة

[مصطلح عربي]

في الجغرافيا الزراعية - اتفاقية المغرسة هي مشاركة مؤقتة بين المالك والمزارع . استعملت هذه الاتفاقية بعد عام 1892 عند غالبية المزارعين في تونس في منطقة صفاقس ، تقريباً عند كل غارسي شجر الزيتون . يقدم المالك الى المغرسة أرضه لتحرث وتغرس ، وعندما تصبح الأشجار ذات غلة وافرة ، تقسم الملكية مناصفة

وتتوقف المشاركة . (ج . دسبوا J.Despois ، « تونس الشرقية » . الساحل ومنطقة السهب المنخفضة) .

هذا الشكل من الايجار بالتراضي مصدره قبل الاسلام ، ونلاحظه أيضاً عند القبيلة Kabylie في شمال المغرب وطرابلس الغرب وسوريا ومناطق أخرى متوسطة .

مغلول ، مثلّم **Émoussé**

في دراسة الرواسب - حالة قطعة صخرية متراصة (حبيبة رمل ، حصباء) تمثل بعض درجات الانهك . تميّز بين نموذجين مهمين من الحبيبات المغلولة : 1 - الحبيبة المغلولة المضيفة وتكون غالباً مستديرة جداً (بيضاوية الماعة) سطحها مصقول ولّامع ، ناجمة عن طريق صقلها بالماء في سط بحري أو نهري ؛ 2 - الحبيبة المغلولة الكامدة وسطحها غير مصقول ناجمة عن عمل الرياح وهي شبه مستطيلة ؛ نادراً ما تكون مستديرة حيث تعرف باسم الكامدة المستديرة .

إن مؤشر المغلول (عند كايو Cailleux) يقدر إنهك كمية من الحصى أو الرمل : إنه خارج قسمة تساوي صورتها ضعف أصغر شعاع إنحناء يمكن قياسه في مستوى أكبر طول وأكبر عرض ومخرجها أكبر طول للعنصر موضع الدراسة .

مغياتيت **Migmatite**

في علم وصف الصخور - صخر متحول غني بحبيبات الصخر الأصلي الناجم عن الغرانيت . ونسمي الجهة الصخرية المتحولة حدود منطقة الصخور المتحولة على أطراف صخور الأكتنيت . وتكون الصخور المتحولة عادة صخور غرانيتية مُحَبَّبة بمواد الصودا - البوتاسية التي تتخلله من خلال تكوين متلو ، أو من جراء غرانيت التحوّل التصهري .

مغناطيسية أرضية **Magnétisme terrestre**

في فيزياء الأرض - مجموعة الظواهر المغناطيسية المتعلقة بالكرة الأرضية التي تحتوي على ثنائي الاستقطاب المغنط ، بحيث يكون المحور غير متزامن مع محور الدوران . أكثر هذه الظواهر المعروفة هو إتجاه إبرة ممغنطة حرة متحركة على سطح أفقي أو عامودي : تتجه نحو القطب المغناطيسي . نسمي الانحراف المغناطيسي الزاوية التي تتشكّل من الابرة المغنطة مع خط الزوال لمكان ما ؛ وخطوط تساوي الانحراف المغناطيسي تسمى isogones . أما الميل المغناطيسي فهو الزاوية المكوّنة من الابرة المغنطة التي تتحرك على سطح عامودي مع أفق المكان ؛ وخطوط تساوي الميل المغناطيسي تسمى isoclines .

Hyperthermique

مفرط الحرارة

في علم المناخ - يطلق على المناخ شديد الحرارة ، غير الملائم لحياة الحيوان والنبات ؛ ويفسّر القحل* الحرارة المرتفعة في بعض المواقع الاقليمية .

Hyperaride

مفرط القحل

في علم المناخ - أنظر : قحل .

Bretelle

مفرق

في حركة السير - خط سكة حديدي أو طريق يسمح بربط محوري سير مختلفين .

Croissants de plage

مقاطع شاطئية

[في الانكليزية : beach cusps ؛ وفي الألمانية : strandhörner]

في جغرافية البحار والمحيطات - أشكال منحوتة على الأسنة الساحلية وعلى الشواطىء ، مؤلفة من مجموعة فتحات منتظمة ، مفتوحة باتجاه الأسفل ، تفصلها قمم ذات رؤوس مُتطاولة نحو الأسفل بشكل قرون . وترتبط هذه الأشكال بشكل أساسي بحركة المد والجزر للأمواج . انظر : إندفاع الماء Swash .

Province

مقاطعة ، ريف

حقيقة تاريخية متكاملة في الواقع الجغرافي من خلال عملية تكوين الدول . المقاطعة هي شكل من أشكال التنظيم السياسي والإداري لاقليم سبق قيام الدول الحديثة ، وبقي محافظاً على أصالته إن لم يكن على استقلاله . أحدثت التجمعات الفرنسية المقاطعات من خلال المعطيات التاريخية . احتفظت كل من إيطاليا وألمانيا (أنظر : أرض Land) وإسبانيا ببنية المقاطعات بطريقة أكثر حيوية .

في بعض البنيات الفدرالية قد تستعمل عبارة « مقاطعة » كمرادف لكلمة « دولة » مثال : المقاطعات الكندية .

في اللغة الشعبية يقابل الريف العاصمة أو المدينة الكبيرة . في معجم العلوم الطبيعية إن عبارة مقاطعة تعني مجموعة متجانسة الخصائص : المقاطعات النباتية أو الجغرافية النباتية .

Courtill

مقاطعة صغيرة

في الجغرافيا الزراعية - مصطلح فرنسي قديم - مصدره إقطاع عائلية tenure في النظام الاقطاعي ، تكون عموماً ذات مساحة صغيرة . أما اليوم ، فهي عبارة عن ملكية مُسوّرة قريبة من البيت (في بورغوني Bourgogne على سبيل المثال) .

District urbain (France) مقاطعة مدنية (فرنسا)

نقابة من البلدات ذات القدرة المحدودة (تحضّر التصاميم التنظيمية للتجمعات والمنطقة المدنية ، تنسق البرامج وبعض تكاليف الجهاز العامل) ، تُنشأ عندما تبدي أكثرية مجالس البلديات رغبتها في ذلك . يقرر مجلس المقاطعة ، بعد تأسيسها ، ضمّ بلدات جديدة إلى المقاطعة .

« - كحالة خاصة في المنطقة الباريسية ، أنشئت مقاطعة مدنية ثم تحوّلت إلى منطقة في باريس ، بعد إنشاء جهاز إداري أولي ، يضم تمثيلاً للسلطة المحلية بمشاركة الجماعات المحلية ، وبالتشاور مع المنظمات السياسية والنقابية المهمة » .

Sous-Traitance مقاوله داخلية

في الجغرافية الصناعية - إنتاج أو نشاط ملازمان لثلثها في مؤسسة كبيرة واحدة أو أكثر بتوجيه أو بإنشاء سوق للمواد الأولية أو لتوابع الانتاج . إن طلب مضاعفة المقاولين الداخليين ، في محيط تأثير الصناعة ، يعتبر من أهم العوامل المؤدية إلى النمو الاقليمي : إثر التدرّب .

Dystrophe مقحّط

في الجغرافيا الحيوية - أنظر : مائي .

Avant-côte مُقدّم الساحل

في جغرافية المحيطات - أنظر : شاطئ « plage » .

Avant-butte مُقدّم الهضبة

في علم أشكال الأرض - أنظر : نجد Cuesta .

Garrisade مقفّرة

في الجغرافيا الحيوية - ماتورال .

Chablis مقلوع

في الجغرافيا الحيوية - شجرة مقلوعة أو مكسورة من جراء الرياح .

Courbe d'état مقياس الاحوال

في علم الأرصاد الجوية - أنظر : جو atmosphere .

Hypsométrie مقياس الارتفاع

تحديد الارتفاع لمكان ما . نصوّر ذلك بواسطة منحنيات لقياس الارتفاعات

بالنسبة لمستوى سطح البحر ، وهي منحنيات مجرى تواتر المرتفعات (1839) . أنظر :
منحنيات المستوى .

Actinomètre مقياس أكتيني .
في علم الأرصاد الجوية - أنظر : مشمس .

Évaporomètre مقياس التبخر
في علم الأرصاد الجوية - أنظر : بخار الماء .

Lysimètrie مقياس توشيل
في علم المساحة المائية - أو خانة مقياس التوشيل : آلة تستخدم للحصول على
المياه الراشحة من خلال التربة ولقياس حجم هذه المياه وتحليلها .
في علم الأرصاد الجوية والجغرافيا الحيوية - أنظر : تبخر .

Pycnomètre مقياس الثقل النوعي
في جغرافية البحار والمحيطات - آلة تستخدم لقياس الكثافة ومعامل التمدد لسائل
ما . تستعمل في جغرافية البحار والمحيطات لمعرفة كثافة الكتل المائية* .

Nivométrie, Nivopluviosité, niviosité مقياس الثلج ، تساقط الثلج ، نسبة الثلوج
أنظر : ثلج neige .

Psychomètre مقياس الرطوبة النسبية
في علم الأرصاد الجوية - أنظر : بخار الماء .

Hygromètre مقياس الرطوبة النسبية
في علم الأرصاد الجوية - أنظر : بخار الماء .

Pluviomètre, pluviométrie مقياس المطر ، قياس المطر
في علم الأرصاد الجوية - أنظر : هواطل .

Sédentaire مقيم
في الجغرافيا الحيوية والبشرية - حيوان أو إنسان دائم الإقامة وهي كلمة مقابلة
للبدو أو المهاجر والرحال .
حيوان لا يتنقل إلا ضمن مسافة محصورة (مثلاً : الأرنب البري) . شعب من
المزارعين .

Habitant

مقيم ، مستوطن

تعبير عام يستعمل ليدلّ ويقدر نسبة سكان بلد ما ، أو منطقة ، أو مدينة .
« أدرج هذا التعبير في مفهوم جغرافي محدد » م . لولانو M.Le Lannou « بقوله :
« الإنسان المستوطن بالنسبة له هو القاطن الفعلي لبعض أقسام من الأرض ، ينظمها
وفقاً لحاجاته وتطلعاته » : والجغرافيا البشرية هي علم دراسة سكن الانسان .
(راجع : الجغرافيا البشرية ، باريس ، 1949 ، ص 11) .
في التعبير التاريخي لمنطقة كيبك يعتبر المستوطن هو محمي الأرض التي غزاها
وعاش فيها ، وعليها بنى سكنه » .

Endroit

مكان

في علم المناخ - أنظر : تعريض exposition .

Lieu

مكان ، مقام

تعيين مساحة ملموسة ومنفردة ، موضوع مميّز في علم الجغرافيا وخاصة الجغرافيا
الاقليمية . تتميز الأماكن بمساحتها التي تكون مبهمة ، وبالهوية الشخصية التي ترتبط
باسم الموقع .

Pâturage

مكان الرعي ، مرعى

مكان مخصّص بصورة دائمة أو مؤقتة لحفظ الماشية . الإرعاء العمومي : في
الزراعة التقليدية لأوروبا الغربية ، حق أخذ الماشية إلى الأراضي المستريحة . أنظر :
رعوية (حياة) .

Foyer industriel

مكان صناعي (مركز)

في الجغرافيا الاقتصادية - تعبير شبه غامض يستعمل للدلالة على المجموعات
الصناعية الجغرافية ذات طبيعة ونطاق مختلف كلياً . قد ينطبق على مدينة صناعية صغيرة
كما على مراكز القوى الصناعية في العالم . لكنه في الواقع قد يستعمل في مقياس آخر .
لا يوحي فعلاً بفكرة البنيان الصناعي الجغرافي مثل تعابير «مركز» ، «منطقة» « مجمع
صناعي » ، لكن طبيعة نشاطات هذا المكان والحياة الصناعية التي تسود هذه الأمكنة
الجغرافية ، إضافة الى طرق العيش عند الناس الذين يعملون ويقيمون فيها . وتأخذ
كلها الطابع الجغرافي الاجتماعي أكثر من الطابع الاقتصادي .

Lieu-dit

مكان معين

وحدة موقعية تتحدّد غالباً بخصائص طبيعية ، وأحياناً باسم علم ثابت أو قد
ترسم حدودها تحت تأثير الظروف الطارئة .

Erg مكشبة
 في علم أشكال الأرض - أنظر : كثيب dune .

Brisant مكسر
 [في الإنكليزية : breaker ؛ وبالألمانية : Brandungsgrund]
 في مورفولوجية السواحل -

Égueleulé (cône) مكسور (مخروط)
 في علم البراكين - أنظر : مخروط ، فوهة بركانية .

Mexicain (climat) مكسيكي (مناخ)
 في علم المناخ - أنظر : مناخ جبلي .

Niche مكمن ، بيئة ملائمة
 في علم أشكال الأرض : بيئة الانفصال ، انزلاق التربة ، أنظر إنزلاق التربة .
 - مكمن التصدّع الصخري الجليدي : أنظر تصدّع بفعل الجليد .
 - مكمن التعرية الجليدية : أنظر تعرية جليدية .
 - مكمن النبع : أنظر نبع .
 في الجغرافيا الحيوية - المكمن البيثوي : أنظر محطة .

Motorisation de l'agriculture مكنتنة الزراعة
 حلت المكنتنة الزراعية مكان عملية الجرّ الحيوانية ، وزادت في إنتاجية العمل ،
 وخفضت العاملين في الزراعة ، وزادت في الرساميل الزراعية .
 وأخذت أشكالاً متعددة وذلك حسب طبيعة النظام الزراعي والمساحة المستغلة
 بشكل خاص : يجب التمييز بين المكنتنة ذات الاسلوب الاميركي في الزراعات الكبيرة ،
 والاسلوب الروسي في الكولخوزات والسوفخوزات ، والاسلوب الأوروبي وخاصة
 الياباني حيث تغلب عملية المكنتنة الفردية الصغيرة .

تتعرض البلدان المدارية لمشاكل خاصة . وعملية المكنتنة ممكنة ، لكن الشروط
 الطبيعية والبشرية تتطلب اتخاذ الاحتياطات الكبرى لتجنّب تخريب التربة أو لتأمين
 مردود الاستثمارات .

يجب أن يكون العتاد المستعمل متكيفاً ، لأنه لا يخضع دائماً للشروط المحلية .

سُجِّل عدة تراجمات للمكثنة خاصة في افريقيا من خلال إقامة مشاريع كانت تجهل هذه المبادئ الأساسية .

(J. -C. de Wild, «Expérience de développement agricole en Afrique tropicale», Paris, 1967).

Givre

ملاح

في علم الأرصاد الجوية - أنظر : تكثيف .

Cabotage

ملاحة ساحلية

ملاحة بحرية لمسافة قصيرة على السواحل مقابلة مع المسافة الطويلة . تربط الملاحة الصغيرة الموانئ بعضها ببعض داخل الدولة الواحدة وتقع هذه الموانئ في نفس البحر . أما الملاحة العظمى فتربط موانئ دولة ما تقع موانئها على بحرين مختلفين . أما الملاحة الدولية فتربط موانئ أجنبية واقعة على بحر واحد .

Tramping

ملاحة غير نظامية

ملاحة تجارية دون خط معين ، يتم استئجارها بواسطة الراديو .

Carrefour de circulation

ملتقى طرق

المكان الذي تلتقي فيه عدة طرق أو جسور ، وبمعنى آخر القاء عدة خطوط نقل بحرية : نقول على سبيل المثال أن ديجون Dijon هي ملتقى خطوط حديدية وطرق برية ، ولكن قناة السويس هي ملتقى خطوط بحرية . إن بعض الشروط الطبيعية كتناسق الوديان مع مخارج الهضاب تؤدي الى ولادة ملتقى طرق . لذا قدر الإنسان هذا الموقع وجعله عنصراً ملائماً لنمو مدينة مهمة .

Confluence

ملتقى نهريين

في علم المساحة المائية - اتحاد مجريين مائتين أو نهريين جليديين ، حيث يكون الأصغر منها رافداً للآخر . نقطة التقائهما تعرف أيضاً بملتقى النهريين . عكس : تفرع ، تشعب .

في علم الجليد - (مستوى التماس) الجليدي : إنخفاض متولد ، بعد إنحسار الجليد ، ما بين وادٍ فرعي ووادٍ أساسي ؛ يشكل مضيقتاً مترابطاً للسيل الرافد .

Limivore

ملتهم الطين

في الجغرافيا الحيوية - حيوان مائي يقتات الكائنات الصغيرة والمواد العضوية التي يحتويها الوحل . مثال : الحيوانات من شعبة الشوكيات .

Carpatique (type) ملتوي (نموذج)
 في علم أشكال الأرض - أنظر : ثثن (تضريس) .

Sel ملح
 في علم وصف الصخور - صخرة رسوبية من فصيلة الإيفابوريت ، تسمى ملح المنجم sel gennure في الصناعة الاستخراجية مقابل الملح البحري .

إن الركامات الكبيرة البلاستيكية من الملح تسبب تغيرات تكتونية خاصة : قباب من الملح ، الطيات الاختراقية plis diapirs ، مجموعة كلها تحت إصطلاح التكتونية الملحية .

في علم المحيطات - كلورور الصوديوم (NaCl) الموجود في مياه البحر المسمى أيضاً الملح البحري . يتواجد مع بقية الأملاح (أنظر ملوحة) . يستخرج الملح على الساحل بواسطة التبخر في بحيرات إصطناعية : البحيرات المالحة ، في القارات ، يستخدم الإصطلاح salines أو salines للدلالة على منشآت صناعية حيث يستخرج ملح المنجم وينقى .

(الملح الدوري : كلورور الصوديوم أو الملح المعطى للهواء بواسطة الرذاذ*) في حالة الذوبان في نقاط الماء الصغيرة) أو بواسطة ركود* الريح على شواطئ البحيرات المالحة أو السبخات (ملح متبلر) ، الترسيب في أمكنة بعيدة عن مصدرها والذي يعود الى نقطة انطلاقه بواسطة الامطار والسيول من هنا نعتة بالدورية . يلعب هذا الملح دوراً كبيراً في ظاهرات الجغرافية الحيوية والجيومورفولوجية في المناطق الجافة .

Salifère ملحي
 في علم الجيولوجيا - ما يتعلق بالملح ، ويحتوي على الملح : تكتونية ملحية ، أرض ملحية .

Halomorphe ملحي
 في علم التربة - تطلق على التربة التي تمتاز بوجود الاملاح فيها وخصوصاً الصوديوم ، أو بوجود هذا العنصر على شكل ممكن التبادل (أنظر : مركب ماص - Com- plexe absorbant) . تصنف التربة من حيث التكوين أو التطور الناجمين عن هذه الخصائص : تربات ملحية أو تربات الصوديوم . (أنظر بالتتابع : سولونتر ، سولونتشاك ، Solonetz, solontchak) . مرادف : ملحي التكوين halogénique .

Salin, saline ملحي ، ملاحه
 في علم البحار والمحيطات - أنظر : ملح .

في علم وصف الصخور - صخر ملحي : أنظر إيقابوريت .

Melk

مَلِك

[مصطلح عربي]

في الجغرافيا الزراعية - عبارة تدل على شكل الملكية الريفية ، عائلية أو فردية في البلدان الاسلامية الخاضعة لشريعة القرآن . وتقوم على تعداد ملكية الدولة (ميري miri) أو الجماعية (قبلية tribale) عن طريق استعمار أو غزو الأراضي الموجودة من بعلية أو أرض سقي ، وأخيراً من خلال التشجير الذي يكسب الأرض قيمة إضافية . وقانون الملكية هذا قد يشمل تقسيم الأرض والمياه والأشجار الخاضعة للملاك متنوعين وحتى الشجرة نفسها قد تقسم بين عدة مستفيدين أو مالكين .

Propriété Foncière

ملكية عقارية

إحدى العناصر الرئيسية من الاتحاد أو البنية الزراعية ، ولكنها أيضاً إحدى الدلالات الغامضة وغالباً ما تكون مبهمة جداً . في البداية كان لها مدلول قانوني : ممارسة حق الاستعمال ، نقل الملكية ثم التصرف المطلق . ولها أيضاً مدلول عالمي : تتألف من مجموع الرساميل الموزعة على إقليم مُستحدث أو العكس تكون ضخمة تنسب لشخص واحد أو لفئة من الأشخاص . تتوافق مع عبارة الاستثمار إذا كانت الأراضي مؤجرة تحت نظام الاستثمار المباشر : إنها عندئذ ميدان زراعي . ويوجد أنواع مختلفة منها إذا كان قسم من الأرض ، أو الأرض بأكملها معطاة بالاجارة أو زراعة بالايجار . قد نقسم نفس الملكية إلى عدة استثمارات ، حتى أن استثماراً قد يضم حصصاً لعدة مالكين . على صعيد قطع الأراضي نميز عموماً « الأقاليم » والجزر الصغيرة وأراضي الملكية .

قد يتغير نظام الملكية كثيراً . وقد يكون فردياً أو جماعياً . في الحالة الثانية يشتمل على غنى كبير في التنوع : ملكية عائلية غير مقسمة ، إرث مشترك لقبيلة تشكل ما أسماه ماكس سور Max Sorre « بالملكية الأصلية » القائمة على قانون العادة وقد تخضع الملكية للمحتل الأول . عند تجهيز وحراسة الأرض الخاضعة للجماعة من قبل الدولة ، قد تكون هي المالك الأكبر (أملاك أميرية ، عامة أراضي الميري miri عند العثمانيين) . وقد تكون الجماعات العامة (مؤسسات دينية ، وحدات) مالكة لمساحات واسعة مزروعة أو بعلية ، في البلدان النامية كما في البلدان الصناعية .

وظهرت الملكية الاجتماعية في المجتمعات الصناعية والتجارية وتطورت منذ عدة سنوات . وفي دول النمط الاقتصادي الجماعي تعرف الملكية العقارية : بالاشتراكية

وهي تقدم عدداً كبيراً من الفوارق من السوفيياتي، إلى الكولخوز في الاتحاد السوفيتي ، إلى «إهراءات الشعب» في كوبا ، والوحدة الإدارية الصينية ، والمشاريع الزراعية المستقلة ذاتياً في يوغوسلافيا والجزائر . ونموذج الكيبوتز في فلسطين المحتلة يمثل نموذج الملكية الجماعية في دولة ذات اقتصاد حر .

تخضع دراسة الملكية إلى عدم الدقة في التعبير في ظل غياب التوثيق .

أعطى القرآن الكريم لقانون الملكية قيمة للأرض تختلف عن ملكية المياه والأشجار . بين أشكال الملكية الفردية والجماعية يوجد نوع من التوافق والتقارب والاختلاط : ملكية الثروات العائلية ومن ضمنها الأراضي في قلب الملكية القبلية ؛ الملكية الفردية أو الجماعية لأراضي العبور غير المحددة وغير الثابتة التي تنفصل عن أراضي عبور قطعان الماشية ، والجماعات الزراعية المطبقة على هذه الأراضي ، والملكية الفردية للأراضي المتروكة للتعاونية الاشتراكية بحيث يستطيع المالك نظرياً أن يطلب سحبها يعلّق عالم الجغرافيا كثيراً من الأهمية على نظام الاستثمار ، كمفهوم اقتصادي واجتماعي وتقني ، أكثر من طبيعة الملكية . ويدرس العلاقات بين هذا المفهوم ونمط الاستثمار ، والتوزيع العام للملكيات في منطقة ، أو ولاية أو إقليم . ويتطرق إلى تحليل مصدر الملكية مميّزاً بين ملكية المزارعين وملكية المدنيين . يصنف ويحدد أنواع الملكية ومقاييسها وطرق تجمعها والنسب الاجتماعي ومكان إقامة المالك والعلاقة بينه وبين المستثمر . وقد يتطرق من خلالها إلى أبحاث أحادية المواضيع : في القطاع الفرنسي وحده تكشف دراسات المشاريع عن صعوبة المسائل وكيفية تطورها : إحتكار الأراضي الزراعية من قبل الأجانب ، ظاهرة التحولات الاجتماعية والعقارية ، تأثيرات عمل مؤسسة S.A.F.E.R* . تشكل هذه الدراسة أحد الموضوعات الهامة في الجغرافيا الزراعية .

Copropriété

ملكية مشتركة

شكل تملكي لقسم من بناء أو مجموعة عقارية مدنية ، عن طريق بيع بناء قديم ، أو الحصول على مسكن في بناء شُيّد عن طريق مُتعهّد ، أو من خلال المشاركة المالية في بناء عدة مساكن .

Souillère

ملوثة

في الجغرافية الحيوية - أنظر : أرض ساحلية مالحة Salenque .

Salinité

ملوحة

[المصطلح الإنكليزي : Salinity ؛ الألماني : Salzgehalt]

في علم البحار والمحيطات - مقدار الأملاح الذائبة في مياه البحر وتقاس غرامات بالليتر . إن المعدل الوسط للمحيطات هو 34,72 غ/ل . الأملاح الأساسية لمياه البحر هي : كلورور الصوديوم (أو الملح البحري) ، كلورور الماغنيزيوم ، سلفات (خاصة الكالسيوم) ، كربونات الكالسيوم ، فوسفات الخ . . .

إن البحار المغلقة في المناطق الجافة تملك نسبة ملوحة مرتفعة جداً مع نسب مختلفة بين الأملاح (تركيز مرتفع للكربونات والماغنيزيوم مثلاً) . المياه المملحة هي مياه مقدار الأملاح فيها مرتفع جداً (مياه بعض البحيرات ، مياه البحر الميت) حيث الحياة الحيوانية مستحيلة ؛ إن تجمد المياه يخلق جيوب ملوحة في جليد البحر . على العكس ، إن مياه الأجاج هي مياه ذات نسبة قليلة من الأملاح ، يمكن أن تنتج من تركيز المياه الحلوة بواسطة التبخر (أنظر سبخة) ، أو من اختلاط مياه البحر بالمياه الحلوة (في مصبات الأنهار) ، إما بإغناء المياه الباطنية بغسل منجم ملح . في هذه الحالة الأخيرة ، حتى مع نسب قليلة من الأملاح ، فإننا نتكلم عن مياه مالحة . كلمة ملوحة نوعية Salure ، لا تعبر إلا عن الشكل النوعي المحدد بوجود الملح أما كلمة ملوحة Salinté فتعبر عن الشكل الكمي . ويمكننا التخلي عن الكلمة الأولى .

Salure ملوحة نوعية
في علم البحار والمحيطات - أنظر : ملوحة .

Millibar مليبار
وحدة قياس ضغط جوي تساوي جزء من ألف من البار . أنظر : ضغط .

Absorbant (puits) ممتص (بئر)
- في علم أشكال الأرض الصلصالية (الجيرية) - حفرة وعائية* يتخفي فيها جريان سطحي ؛ كما تتخذ تسميات أخرى منها : هوة ، بئر رسوبية ، هوة السواقي ، بئر كلسي ، بئر طبيعي ، بئر إرتوازي صلصالي ، بنور .

Grau ممر مائي
في مورفولوجية السواحل - أنظر : مضيق بحري .

Oule, oulette ممر ، مسطح ضيق
في علم الجليد - سهل طمي يقع بين الجبال في المناطق المجاورة للجهة الجليدية في جبال البرينيه ، مردوم في منخفض قديم . يكون شكله مستطيلاً وانحداره طويلاً وشبكة المياه فيه متشابكة . تميز الممرات الحية ذات الطميبات الطازجة الحالية

والممرات الثابتة وهي أكثر قدماً ومثبتة بواسطة النباتات .

Lette

ممر كشيبي

في علم أشكال الأرض - أنظر : كشيبي .

Siphon

بمحص

في المورفولوجية الكارستية - وصل قطاع صاعد بقطاع هابط للمجرى ماء تحت الأرض خلال تعبته ؛ يشكل عائقاً مهماً أمام تقدم علماء الكهوف وهو في أساس معظم الجريانات المتقطعة .

Hydraté

مميّة

حيث يكون الماء عنصراً في حالة التركيب الكيميائي .

Climat

مناخ

الحالة المتوسطة للطقس في مكان معين ، حُدد عن طريق عدد من المتوسطات المتعلقة بالحرارة وبالتساقطات وبالهواء .

حُدد المناخ من قبل ماكس سور Max Sorre (الأسس الحيويّة للجغرافيا البشرية 1943) من خلال « المحيط الهوائي الذي يتشكّل في مجموعة حالات للجو فوق مكان معين في تعاقب متتال » انه تعريف شامل (أنظر : زمن temps) . يستند التعرف على ترتيب الأنماط المناخية على دراسات موضوعية تقتضي استعمال المتوسطات العددية والمنحنيات التي تقرأ بواسطة الاحداثيات الجغرافية آخذة بعين الاعتبار الحرارة ونسبة الامطار المتساقطة والتي تسمح بتمييز المناخات بعضها عن البعض .

بما أن المناخ حُدد بمعطيات عديدة ، تميّز الفرق في المناخ في مواقع عدة (محباً صخري ، ظل وادي ، قعر منخفض سطح أرض ملتبّ ، طريق داخلية لمدينة ، داخل منزل . . .) .

تسمح دراسة المناخات القديمة بإعطاء تصوّر للتطور المناخي سواء بعبارات موضوعية (تطور الصفات الأوقيانية المناخية) أو من الناحية الذاتية (قساوة المناخ التي أدت إلى صعوبة عيش النباتات والحيوانات والإنسان) .

تصنيف المناخات : يعتمد على المميّزات الحرارية (بارد ، معتدل ، حار) أو المميّزات المائية (رطب ، شبه رطب ، جاف ، جاف جداً) أو مميّزات فروقات الحرارة السنوية (الأوقيانية ، القارية) .

وضعت مفردات تخلط بين الميزات السابقة ، حيث أن التصنيف الذي يعتمد في أساسه على أنماط المناخات لا يشتمل على مفردات خاصة . إنطلقت المدرسة الفرنسية من « النمطية المنطقية » الأكثر تفصيلاً تقريباً ، وهي عرفت من (أي . دي مارتون E.de Martonne) وتبناها كُتّاب كُثُر . وهناك تصنيف مناخي سنتطرق إليه من خلال اللائحة التالية :

- المناخ البارد : بالنسبة لـ (دي مارتون) فقد رأى ان المتوسط الشهري للحرارة لهذا النوع من المناخ البارد يجب أن تكون أقل من صفر درجة مئوية خلال ثلاثة أشهر على الأقل ، في حين أن (كوبن Köppen) اعتبر المناخ البارد هو الذي يبلغ المتوسط الشهري للحرارة عشر درجات مئوية فوق الصفر . الأنماط الرئيسية في حسابات مقياس « كوبن » : الهنغاري ، الغرينلندي ، الاسلندي ، القطبي ، . . .

- المناخ الدافئ : حسب « دي مارتون » هو المناخ الذي يبلغ متوسط الحرارة السنوي فيه +20 درجة مئوية . أما « كوبن » فقد حدد متوسط الحرارة السنوي لهذا المناخ الدافئ بـ +18 درجة مئوية . الأنماط الرئيسية لهذا المناخ : الغيني ، السرداني ، الهاوايي ، البنغالي ، البنجابي ، الانامي .

- المناخ المعتدل : يقع بين الحدود الحرارية السابقة وهناك عدة أنماط :

● مناخات الواجهة الغربية : كالمناخ المعتدل النروجي ، البريتوني ، البرتغالي ، الكاليفورني ، الباريسي الدانوبي . ● مناخات قارية : كالبولوني ، السيبيري ، الأوكراني ، ● مناخات الواجهة الشرقية : من أنماطه : الصيني ، الياباني ، المنشوري .

- المناخ الجاف : تحدد مناطقه حسب مؤشرات الجفاف المتنوعة : أنماطه : السنغالي ، الصحراوي السوري ، التركماني ، البتاغوني .

- المناخات العليا : (تدرّج في الأنماط السابقة) : الألبى ، الهملالي ، المكسيكي ، الكولومبي ، البوليفي ، التيبتي .

في الجغرافيا التاريخية - مجموعة الأراضي الموجودة بين دائرتين متوازيتين على خط الاستواء . هذا النموذج التوزيعي . كان قد طبّقه « ايراتوستان Eratosthène » خلال فترة ما بين (273 - 181 ق . م) مستنتجاً معايير مختلفة .

حسب هيبارك Hipparque (194 - 120 ق . م) يعني المناخ مجموعة الأراضي بنفس العرض ، وهي كل منطقة واقعة بين درجتين للعرض متجاورتين ، إذأ ، هناك 360 نوعاً من المناخات .

أما بطليموس Ptolemée فالمنامخ عنده يعني الشريط الدائر نحو الداخل حيث مدّة أطول نهار هي نفسها . ينقص عرض المناطق كلما اتجهنا نحو الشمال .

إعتمد سترابون Strabon هذه الطريقة وميّز 11 نوعاً من المناخ بين خطي عرض $12^{\circ}, 30'$ درجة شمالاً و 54° درجة شمالاً . ورأى بلييني Pliny 7 أنواع من المناخ بين خطي عرض 31° درجة شمالاً و $30'$ ، 48° درجة شمالاً . ووجد كابيلا Capella 8 أنواع بين خطي عرض 31° درجة شمالاً و 54° شمالاً .

كما وضع الجغرافيون العرب من خلال جداولهم 7 أنواع من المناخات محصورة بين خطي عرض 16° درجة و 48° درجة شمالاً .

إرتكز العدد القليل للمناخات على نظرية العلماء في الاهتمام بالمناخات التي يقطنها السكان . أما المعاصرون فجعلوا عدد الأنماط المناخية 24 ، واختاروا خطوط العرض على أساس اختلاف مقداره نصف ساعة بين كل مناخ وآخر وعلى أساس أطول يوم في الصيف .

إن الفكرة الراسخة في أذهان القدماء عن المناخ وعلاقته بساعات الشمس خلال النهار في مراحل سابقة جاءت بالملاحظات الموضوعية وكانت شرعية ومثمرة ، فالمنامخ هو

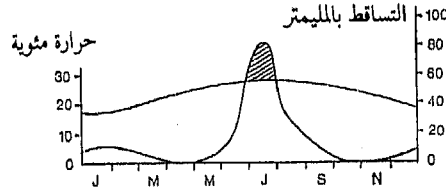

رسم 49 - رسم بياني مطري - حراري في « كراتشي »
بالرسم الرمادي : المرحلة الرطبة (مطر بالمليمتر) 2 درجة حرارة مئوية

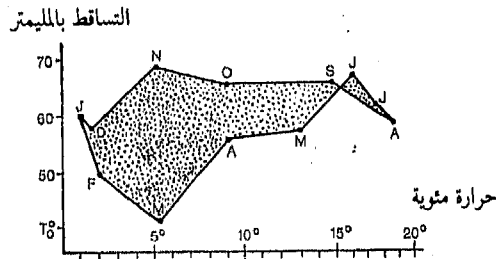

رسم 50 - تخطيط مناخي لمدينة نانسي

موضوع تغييرات إنه موضوع تاريخي من خلال المستندات القديمة (الأبحاث الفلكية ، تاريخ القطاف والحصاد ، تمثيل المسطحات الجليدية . . .) . أضيفت إليه علاقة عوامل أخرى كالحرارة والارتفاع عن سطح البحر ، درجة الرطوبة والرياح . (أنظر (رسم 49 و 50) .

Pédoclimat

مناخ تربة

في علم التربة - حالة المناخ الدنيا للتربة ، وهي مجموعة الشروط الناجمة عن تبدلات الحرارة والرطوبة في المقطع الجانبي لها .

Paléoclimat

مناخ قديم

إن دراسة الحفريات الحيوانية والنباتية والأشكال القديمة ترجع في أصلها إلى علم المناخ القديم . حاولنا دراسة منحى الذبذبات الحرارية في المناطق المعتدلة خلال الزمن الرابع ؛ وكانت التجربة المعروفة هي تجربة « ميلانكوفيتش Milankovitch » . ويهدف المنحنى عند ميلانكوفيتش إلى إعطاء التبدلات للاشعاع الشمسي خلال هذه الحقبة . وإن المرحلة الأكثر سخونة التي سبقت الفترة المناخية الحاضرة كانت تعرف بـ « المناخ الأمثل Optimum climatique » .

أنظر : الزمن الرابع (تاريخ تسلسل الأحداث) .

Microclimat

مناخ محلي

في علم المناخ - أنظر : مناخ .

Mésoclimat

مناخ وسطي

في علم المناخ - أنظر : مناخ .

Climatologie

مناخة

علم يبحث في المناخات* وظواهرها . كان علم المناخة لفترة طويلة يقوم على دراسة المتوسطات المناخية الشهرية والسنوية التي تتناول الحرارة ومعدل التساقط . وكان يحسب متوسط المناخات العادية كل ثلاثة عقود إذا استثنينا الحالات الشاذة الطارئة على المناخات العادية :

ويضاف إلى علم المناخة التحليلي أو التفصيلي علم المناخة الشامل أو الإجمالي الذي يتناول ظواهر الارصاد الجوية مجتمعة داخل الأنماط الزمنية . أنظر : زمن ومناخ .
temp et climat

Bio-climatique**مُنَاخِي - حيوي**

في علم أشكال الأرض - التحات المُنَاخِي - الحيوي أنظر : تحات .

Amer**منار ، صُوة (على الشاطيء)**

نقطة معالم ثابتة تساعد على معرفة الاقترابات من الشاطيء والتي تسمح لزورق بمتابعة خط منظور .

Coron**منازل المعدّنين**

مدينة عمالية بُنيت في القرن التاسع عشر وبداية القرن العشرين لاسكان عمال المناجم وأصحاب الامتياز المعدني (في شمال فرنسا وفي منطقة الباديكالية Pas-de-Calais البلجيكية) .

Zonal**مناطقِي**

في علم التربة - صفة مطبقة على الأتربة (الأتربة المُنَاخِيّة) التي يتأثر أساساً تطورها ونوعها بالمناخ (وبالنبات) وليس بالصخرة الأم . تبدي الأتربة المُنَاخِيّة عامة مرحلة من أوج تربة Pédoclimax (أنظر : تطور evolution) . لذا فالبودزول* الاسكندنافية ، الشرنوزم* الأوكرانية والأتربة الحديدية المدارية هي أتربة مُنَاخِيّة ، على العكس ، فإن الأتربة التي يرتبط تطورها بعامل آخر غير المناخ (والنبات) تسمى مُنَاخِيّة داخلية intrazonal : هذه حالة للرانديزينا* rendzine (الصخرة الأم كلسية) والأتربة مائية الشكل .

جغرافيا طبيعية عامة - أنظر : منطقة Zone .

Régionalisation**المُنَاخِيّة ، الأقلمة**

تفرض المُنَاخِيّة نفسها كسيرورة تحليل أو كسيرورة فعل ، دون أن يكون دائماً من السهل التمييز بينهما . على صعيد التحليل ، إن الغاية التي يمكن الوصول إليها بواسطة المُنَاخِيّة هي حسب لآباس Labasse « دمج وحدات أرضية متتابعة في إطارات جغرافية تتسع تدريجياً » . عندئذٍ - معزفة وتحديد المناطق يشكّلان جزءاً من دراسات المُنَاخِيّة : في هذا المعنى خاصة ، يحكى في البرازيل عن (regionalização) . إن إصطلاح المُنَاخِيّة يمكن أن يساعد في تحديد سياسة اللامركزية مقدمة للسلطات الاقليمية البيانية قسماً من الامتيازات الادارية للدولة في فرنسا (ابتداء من 1981) .

Immunité karstique**مناعة صلصالية**

في المورفولوجية الجبرية - طابع تطوري خاص بالمناطق الكلسية : بحكم التثبّت أو الاختفاء في أعماق الشبكة المائية ، يصبح تطور أشكال السطحية مجمداً ؛ ويحتفظ

بحالة لا ترتبط بالشروط التكوينية الحاضرة للسطح . كما يحتفظ الكلس بشكل ملحوظ
بآثار المساحات المسطحة أو الملتحمة ؛ وما الوديان الجافة سوى مثل واضح عن تفرس
جامد موروث عن الحالات القديمة .

Concurrence

منافسة

في الجغرافيا الحيوية - أنظر : تفاعل حيوي .

Assolement

مناوبة زراعية

في الجغرافيا الزراعية - تعني تتابع الزراعات في أوقاتها وتوزيع هذه الزراعات على
المساحة المخصصة لها . من الأفضل تحديد تعبير « دورة زراعية » للدلالة على دوره
الزراعات في أوقاتها ، لكن هذا التعبير التقني لم يلق النجاح (أنظر : دورة زراعية) .
تبعاً لدورة الزراعات تقوم المناوبة أي تقسيم الأراضي الى « مزروعات متعاقبة » ، وكل
زراعة تترجم في المساحة تنظيم الدورة .

المناوبات الزراعية الأقل كثافة ترك مكاناً متسعاً لاستراحة الأرض (*) لفترات طويلة
(انظر زراعة بعد الحريق) .

رغم هذا ، تعرّف العالم المداري إلى مناطق حيث استراحات الأرض فيها
محدودة . عند قبائل السيرر Sèrèr في السنغال نلاحظ مناوبة زراعية حقيقية كل ثلاث
سنوات حول الأرياف : ذرة بيضاء ، فول سوداني ، ومرحلة لاستراحة الأرض (Pélis-
sier, les paysans sérèr, Cahiers d'autre-Mer, 1953).

عند قبائل التيف Tiv في نيجيريا يُزرع الإنيام في السنة الأولى والذرة البيضاء في
السنة الثانية والسمسم في الثالثة الى جانب زراعات إضافية من المنيهوت والبطاطا الحلوة
وغيرها . ونصل أيضاً إلى الزراعة المتواصلة (مناوبة دون استراحة الأرض) لكنها على
جزء محدد من المساحة فقط .

تميزت أوروبا لفترة طويلة بالمناوبات الزراعية ، لكن استعمال زراعة التعاقب
لاستراحة الأرض للماشية سمح بامتداد الزراعات المتعاقبة للحبوب عند حدود المناوبة
الحولية في منطقة البحر المتوسط حيث من الممكن زراعة نصف الأرض وفي المناوبة
الثلاثية السنوات (قمح ، شوفان ، استراحة الأرض) . زراعة الثلثين . وإن استراحة
الأرض زالت تدريجياً وبشكل سريع الزراعة المتواصلة أو المستمرة منذ نهاية العصور
الوسطى حول المدن (فلاندريا ، سهل البو) كنوع من البستنة الدائمة التي تستعمل
الأسمدة .

لقد تطورت بشكل آخر : الحقول الاصطناعية التي حلت محل استراحة الأرض وأمنت بنفس الدعم التحسينات في تربية الماشية .

النموذج الأول لهذه المناوبات الزراعية « في الانكليزية » هو نموذج المناوبة في نورفولك Norfolk الذي تتابع فيه باستمرار الحبوب والحقول المغروسة والنباتات المعزوقة (أنظر : الثورة الزراعية) . من جهة علم أشكال الأرض المستغلّة محلياً يتم التمييز بين المناوبات الزراعية المعتمدة سلّم الاستغلال وتلك المنسّقة في سلم الملكية المشتركة . المناوبات الأولى لها الطابع العامي وتفسح المجال للزراعات المتعاقبة التي تستحق بجدارة هذه التسمية ومن خلالها تتوزّع الى حصص مميزة . وتنطبق هذه الحالة اليوم على الزراعات الأوروبية وعلى جميع الزراعات الفردية المتطورة جداً ، عكس المناوبات الزراعية المطبقة في سلم القرية التي لها تأثير محدد على المنظر الريفي ، وعلى تجهيز الحصص وعلى أماكن السكن .

(أنظر : حقل Openfield : هذا التعبير يشمل تنظيم متناسق من الأرض المحلية بزراعات متعاقبة مع القرية الأساسية) .

المناوبة المنظمة تتجاوز حدود المنطقة الرئيسية . هكذا اليوم في سهول الأناضول Anatolie المركزية المرتفعة ، عقدت القرى اتفاقيات « حيث الأراضي المستريحة لقريتين متجاورتين تكون متلاصقة دائماً كما حال الزراعات المتعاقبة على الأرض المزروعة » .

Platier منبسط ، مسطح
[في الانكليزية Flat، وفي الألمانية Plate]

في مورفولوجية السواحل : أعلى عمق أو نطاق جزر صخري في جزء منه على الأقل ، إنما قد يتضمّن شاطئاً . مرادفات فرنسية أخرى : Plature, Platin, Platière, Basse (Bretagne) .

Club (de vacances) مُتندى (سياحي)
في الجغرافيا البشرية - أنظر : قرية للاستحمام .

Parc de loisirs مُنزة للتسلية
في الجغرافيا البشرية - مساحة مجهزة تشمل تجهيزات لاوقات الفراغ من مختلف الأنواع (رياضية ، إستجمام ، ثقافية) ، وأحياناً أماكن إيواء منفصلة (تخييم في مقطورة ، تخييم متنقل ، سكن بسيط لتمضية الفراغ) . وقد شهد المراح السكني تنظيمياً متطوراً في أميركا الشمالية وبريطانيا والبلدان المنخفضة بشكل خاص ، وهو كناية عن أرض مجهزة خصيصاً للاستقبال الدائم للسكن المتنقل (مقطورات ، بيوت متحركة)

ومزودة بالخدمات الضرورية اللازمة . ومراح التسلية في فرنسا عبارة عن أرض كمحطات للمقطورات وللسكن الخفيف لتمضية الفراغ ؛ وهي مزودة بتجهيزات نشاطية ، وتُستثمر خاضعة لنظام الفنادق .

Diffus (ruissellement) منتشر (جريان)
في عالم المياه - أنظر : جريان .

Mine منجم
مركز إستخراج واستثمار المعادن . يرتبط عموماً بالمشهد المميز للاستثمار الحاصل في سماء مكشوفة أو تحت الأرض (هضاب الأراضي المهجورة ، حفارات ساحة مستديرة للشاحنات ، شبكة نقل ، أنقاض ، سقائف فوق الآبار ، « مربعات » حول المنجم ، منازل المعدنين ، ومدن جنائنية لعمال المناجم) .

تحت هذا المشهد ، عدة مئات أو آلاف من عمال المناجم يقومون بالعمل ويراقبون ، بين الغبار والحرارة والضجيج ، شقاقات الصخور وآلات القلع المتواصلة التي تفصل المعدن من القمم وتسكبه في عربات النقل على طول بمّرات قد ترتبط أحياناً بقطارات ذات قاطرات تجرّها محركات الديزل الكهربائية .

وتدل الكلمة بوجه عام على مجموع النشاط التنقيبي في حوض منجمي أو في جزء من هذا الحوض (مناجم حديد اللورين ، مناجم النحاس في شيلي) أو مشروع الاستثمار نفسه (مناجم بيتون Béthune وأنزين Anzin قبل تأميم المحروقات الفرنسية) .

Versant منحدر
في علم أشكال الأرض - سطح تضاريسي منحني ، قد ينتهي أحياناً في وادٍ ، ولكن ليس بالضرورة (منحدر بركان منحدرات ميحاد) .

مجموعة أودية و قمم ذات إتجاه واحد بالنسبة لكتلة جبلية : مثلاً « المنحدر الالزاسي لجبال الفوج » .

1 - شكل المنحدرات ، العائد لتأثير التعرية ، يتغير كثيراً . المنحدرات المستقيمة والمائلة بوضوح (25 إلى 35 °) دون تغيير في الانحدار ، تسمى منحدرات منتظمة أو منحدرات ريخت (إسم عالم جيومورفولوجيا سويسري) ؛ يطبق التعبير الأخير على

منحدرات صخرية غطاؤها الخثاقي رقيق جداً ، غير مترابط ، لا يخفي إطلاقاً الصخور المحلية .

بعض المنحدرات تعترضه تغييرات في الانحدار مع التواءات (زيادة كبيرة للانحدار) أو حتى مع جروف* ومسطحات* . المنحدر المنتظم (ولكن ليس المستقيم . . .) يمكن أن يكون مقعراً أو محدباً ؛ بالنسبة للنموذج الأخير ، نتكلم عن منحدرات تشكلها مواطيء Down (كلمة انكليزية تذكر بالثلال الكلسية في جنوب شرقي لندن) (رسم 51) . المنحدرات - الاحدور هي منحدرات غير مجزأة ، خفيفة التفرع ، تكوّنت في الظروف المناخية الحيوية ، نفسها لأحاديير التحات* ، لكنها أقصر وتجاور الوديان .

2 - يتم تطور المنحدرات حسب عمليات* تحات عديدة . يمكن أن تتطور المنحدرات القوية بانهيارات كوارثية (تساقط متزامن لكتل كبيرة تعطي كوماً من الصخور) أو بانهيارات متواصلة (تساقط مجزأ لكتل صغيرة الحجم تكون تلة ركامية سفحية) .

يمكن أن تتحرك المواد سهلة التفتت بالسيول الناجمة عن الامطار أو ذوبان الجليد التي تؤدي لتحات قشري [المصطلح الانكليزي : Sheet erosion] أو لتفتت وحفر . يمكن أن يكون انزلاق المواد سهلة التفتت سريعاً وضخماً : هذا هو انزلاق الأرض [frana عند الايطاليين] . تحت عبارة الانزلاق الموحد توصف الظواهر المتعددة الأحجام مع تدفقات محلية محلية أو عامة . الدبيب (زحف المواد) هو حركة سطحية وبطيئة لوشاح الأنقاض [المصطلح الانكليزي : Creep ou Creeping]

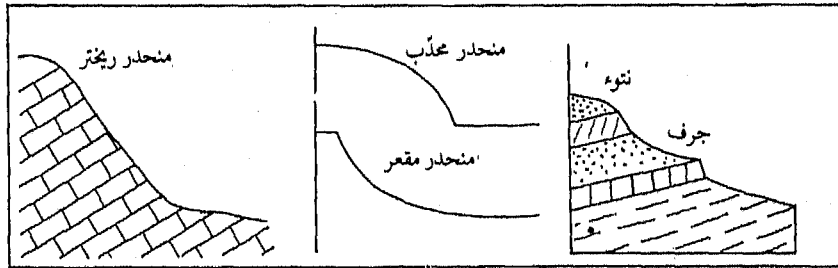

منحدر ريجتر

منحدرات مقببة ومقعرة

منحدر بنيوي ذو جروف وتواءات

رسم رقم 51 - نماذج من المنحدرات

Searplet

منحدر شديد

[مصطلح إنكليزي]

في علم أشكال الأرض - إنحدار تصدّع إرتفاعه عدة أمتار على الأكثر في منحدر صخري أو مغطى . أنظر : صدع .

Crêt

مُنحدر صخري

في علم أشكال الأرض - مُنحدر وحيد الجانب في تركيبة رسوبية متشّبة عموماً (مُنحدرات صخرية تعلو كتلاً متأرجحة في منطقة ماكون الفرنسية) ، تشير إلى تراكم مجموعة من الطبقات الصامدة (كلس وحجر رملي وغيره) على طبقات ناعمة ذات ميل متوسط (يتراوح من 10 إلى 30 درجة) .

Cataclinal

منحدر غير متساو

في علم أشكال الأرض - أنظر : نجد Cuesta .

Courbe de tarage

مُنحنى التعمير

في علم المياه - منحنى نضعه إنطلاقاً من مجموعة مكابيل ، ويظهر فيه تطور معدل منسوب المياه بالنسبة إلى ارتفاع الماء في مقياس محطة السعة . يحصل إرتفاع الماء بشكل تسلسلي ، بحيث يُقرأ معدل المنسوب المتطابق على محور السينات .

Courbe de décrue

مُنحنى تناقصي

في علم المياه - أنظر : تمثيل بياني للمياه Hydrogramme .

Courbes de Niveau

منحنيات المستوى

في علم الخرائط - هي الخطوط التي تجمع كافة النقاط متساوية الارتفاع ، هذه الخطوط الوهمية هي مثل التقاطع مع شاطئ بحيرة مستويات متتالية من المياه التي ترتفع أو تهبط ، على دفعات . كمقاطع أفقية ، هي تقوّل في تتابعها الأحجام الأكثر تعقّداً . تسمّى منحنيات قياس الارتفاع أو الخطوط الكفافية ، عندما تختصّ بالتنوءات ، ومنحنيات قياس الأعماق أو خطوط تساوي العمق عندما تمثّل أشكال الأراضي المغمورة (بحيرة ، بحر) .

إنّ الفارق في الارتفاع الذي يفصل بين مستويي مقطع متتالين يبقى من حيث المبدأ ثابتاً ، نطلق عليه إسم تساوي البعد . إنّ تساوي البعد البياني هو تساوي البعد الحقيقي يختصر إلى قياس الخارطة . ولا يجب الخلط بين تساوي البعد ، المسافة

العامودية بين المنحنيات مع فسحة المنحنيات ، وهي المسافة الأفقية بينها . وهذه الأخيرة تتغير كدالة عكسية تبعاً للانحدار ، كلما كانت المنحنيات متباعدة ، يكون الإنحدار ضعيفاً ، وكلما كانت متقاربة ، يكون أقوى .

إن تساوي البعد البياني لا يمكن أن يكون وحيداً بالنسبة لكل الخرائط ، فهو يتغير تبعاً لمقياسها ولطبيعة الميدان . نعلم بشكل عام ثلاث فئات من التواءات أو التضاريس : ضعيف ، متوسط ، جبلي .

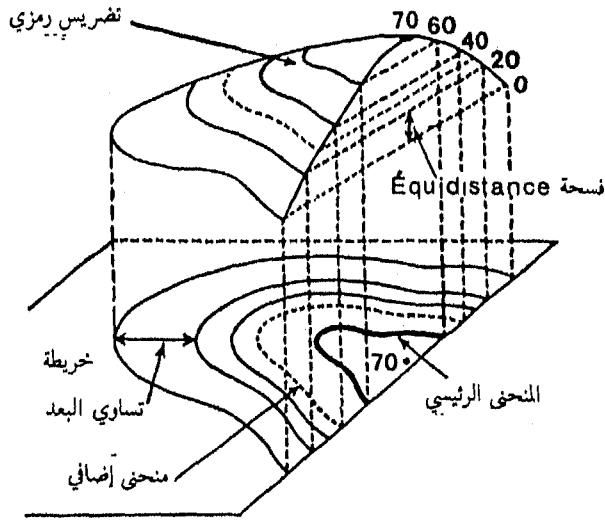

رسم 52 - منحنيات المستوى

بالنسبة للخرائط الفرنسية المنشورة في « المعهد الجغرافي الوطني I.G.N » فقد استعملت تساويات الأبعاد على الشكل التالي :

جبلية	متوسطة	ضعيفة	مقاييس
10	5	5	1/20,000
			1/25,000
20	10	5	1/50,000
40	20	10	1/100,000
100	50	25	1/250,000

تضاريس (بالأمتار)

هذا التشعب المفروض لضرورة التحديد الهندسي للأرض يظهر مساوياً التشويه في بيان التضاريس في النموذج المختلف « بحيث تقوى تعبيرات عند الأراضي الضعيفة وتخفّ عند القوية » .

لترجمة العوارض الأرضية بين خطوط المستوى المتتابعة ، نرسم على أنصاف أبعاد متساوية منحنيات إضافية بخطوط متقطعة لتمييزها عن المنحنيات العادية ، أخيراً لتسهيل قراءة المنحنيات ، نتميز بعضها بإبراز خطها ، بمعدل عام هو $1/5$ ، ونسميها المنحنيات الرئيسية ، والجانبية إذا شئنا أن نسجل عليها الارتفاع المطابق .

نفرز عدة طرق في استعمال التأثير المرن على المنحنيات (إنارة سمتية أو منحنية تظليل) أو من خلال درجاتها الأفقية (ألوان متعلقة بقياس الارتفاعات) . التظليل هو التلون الشفاف الذي يظهر بروزاً حياً ، من خلاله نلجأ الى التذكير في بروز الظل في الطبيعة « ويكون غالباً قائماً كلما كان المنحدر قوياً » .

تقضي طريقة الألوان في قياس المرتفعات بوضع مقياس يُحدّد بواسطة الألوان ويتغير مع الارتفاعات . تنحصر كل أقسام الأرض بين مستويين وهي متمثلة بنفس الألوان .

لتسهيل قراءة الخريطة ، تبيننا عالمياً سلسلة ألوان تبدأ من الفاتح إلى الغامق من مفهوم المرتفعات المتزايدة ، وألوان اسبار أعماق البحار تزايد نفس الشيء بتنسيق الألوان من جراء مفهوم الأعماق المتزايدة .

يتطلب رسم منحنيات المستوى قياسات صحيحة للارتفاع أو العمق واستعمالها تعتبر حديثة . استعمل هذه القياسات لتحديد أعماق الأنهار أو بحر المانش كل من المهندس الهولندي « كروكيوس Cruquius » (عام 1729) وعالم المساحة المائية الفرنسي « ف. بواش Ph. Buache » (من عام 1737 حتى 1752) ، وقد عرضت هذه النظرية العامة في تجربة المسح (عام 1782) ، وتلامذة مونج Monge خريجو معهد ميزيار Mézières الفرنسي ، آمنوا تطبيقها وتنفيذها تقنياً على الأرض . « ج. ب. مونييه J.B. Meusnier في مذكرته حول تحديد سطح الموقع » (عام 1777) ، وفي خريطته الجغرافية المائية في فرضية « شربورغ Cherbourg » بمقياس $1/432$ (عام 1789) ، استعمل المنحنيات التقديرية لقياس المرتفعات الطبوغرافية ابتداء من عام 1809 وكذلك كل من الكابتن كلارك ومهندسي الفرقة الطبوغرافية . وتبنوا في تمثيل التضاريس الخريطة الفرنسية بمقياس $1/80,000$ عام 1817 ؛

وترجمت من خلال تظليلات أعطتهم فكرة واضحة عن أشكال التضاريس .

إن سعر التكلفة المتزايد للتظليل ، وتقدم الطباعة والتحديد السريع الهندسي للأرض جاءت لتلائم التبنى العالمي للخرائط الطبوغرافية والتوقعية الحديثة للمُنحنيات مصحوبة بنقاط جانبية متعددة يظهر فيها التظليل .

Dépression

مُنخفض

في علم أشكال الأرض - شكل الأرض المحفورة ، حيث تقاس بالامتار (منخفض مسطح صغير) ، بالهكتومترات (منخفض أحادي الميل ذو تركيبة متعرجة) ، بالكيلومترات (منخفض محيط بكتلة قديمة) ، ولا يماثل الوادي . العبارة مستعملة للتعبير عن الأقسام المنخفضة ، في نتوءات النجود (المنخفض اللاحق) ، ذو الانحناء العامودي ، أحادي الميل والمحيط) ، وعن الحفر من كل الأحجام دون إمكانية التصريف في الهواء الطلق (المنخفضات المغلقة ذات المصدر الجليدي ، أو الصلصالي ، أو الريحي) .

أما المنخفض الناتج عن حركة باطن الأرض فمصدره الأساسي تحرك سلمي في القشرة الأرضية مع تكوين حفرة* ، قعيرة* وكالديرا* . . . لكن من المفضل أن تحفظ هذه العبارة لأشكال تعود إلى بنوية الأديم المكسرة ، مولودة من إنخساف* . أما كلمة المنخفض الخفي فتستعمل أحياناً للتعبير عن إنخفاض قديم ، مطمور بالغرين أو بالرمال وأحياناً للدلالة على جزء تبدل في العمق في كتلة قديمة ، قابل لإعطاء انخفاض لاحقاً بواسطة جرف الألتريت* .

في علم الارصاد الجوية - مركز الضغط* الجوي المنخفض . أنظر : إعصار .

في علم الاقتصاد - تراجع في الإنتاج والمحاصيل يؤدي إلى تغير في مستوى الحياة مميّز الانكيز خلال المرحلة الوسيطة بين الحريين العالميتين ، المناطق الأولى المتضررة والمصابة بأزمات قطاعية (مناطق إستثمار الفحم في بلاد ويلز ولانكشير) .

Cloup

منخفض

في علم أشكال الأرض الجيرية - منخفض صغير مسطح بشكل قمع أو له قاع مسطح .

Ombilic

منخفض

في علم الجليد - حوض حفر إضافي لواد جليدي يحدد في الأسفل بنتوء صخري .

يتركز المنخفض المجمع عند ملتقى لسانين جليديين والزيادة المفاجأة للمنسوب تفسر الحفر الاضافي ؛ يعرف أيضاً باسم حوض الالتحام . أما المنخفض النهائي فهو لإنهيار واقع مكان الجبهة الجليدية القديمة وراء الركامات المتأخرة التي لم تخضع لعملية الحفر الاضافي للوادي . قد تشغلها بحيرة أو تبقى انخفاضاً مغلقاً جافاً .

Cuvette

منخفض

حفرة إرائية مملوءة بالمياه حديثاً أو قديماً وتحتوي على مستودعات مكثسة من وسط المحيط أو البحر أو البحيرة عموماً كل شكل يتعلّق بتكوين حوض مُغلق .

- منخفض محيطي : أنظر : حوض محيطي .
- منخفض قمري : يكون مائلاً أنظر : تعرّج .
- منخفض ترسيبي : منخفض لا يجري له نحو الخارج أنظر : ترسيب .
- منخفض ركود الريح : منخفض مائي ريجي أنظر : ريجي .
- منخفض التقائي : (في علم الجليد) انظر : منخفض ombilic .

Ensellement

منخفض (بين مرتفعين)

في دراسة الحركات الباطنية - أنظر : ثنية أرضية .

Lavogne

منخفض بشكل قمع

في المورفولوجية الجيرية - منخفض مسطح بشكل قمع في قاع أرض مزروعة الكلس وتحتفظ بالمياه على شكل مستنقع دائم أو مؤقت ؛ تنجم أغلبية هذه الحالات عن اعداد الانسان للشكل الطبيعي له ، والذي يستعمل كمشرب للماشية .

Fond de cirque

منخفض مُتدرّج

في علم الجليد - الجزء الرئيسي من المُدرّج ذو الانحدار المعتدل أو الضعيف ، تعرّضه صخور وعرة* ، وعرضياً أحواض تراكمية رسوبية : ينفصل مجموعها عن الحوض بعارضة جليدية في مؤخرة المُدرج .

Doline

منخفض مُسطح

في علم أشكال الأرض الجيرية - منخفض مُغلق ذو حجم صغير أو متوسط ، له شكل دائري وعمق متباين ؛ تتناسق عنده منحدرات محدّبة - مقوّسة مع قاع يحوي مواداً ترايبية ناعمة ركامية ، وأكثر الأحيان من التربة الحمراء* . ويمكن أن تميّز عدّة أنواع :

- منخفض قبعي أو واسع الفوهة في الصخور الكلسية الطباشيرية ؛
- منخفض على شكل دلو ، ذو أطراف واضحة وقاع مُسطح من التربة الحمراء ؛
- منخفض قمعي ؛ حيث تجتمع السيول المختلطة بالأتربة وفتات الصخور ، وله فتحة في الوسط للمنخفضات صغيرة الحجم .
- منخفض مستطيل = بشكل نفق أو دهليز .
- منخفض غير منتظم الشكل ، يقع على إنحدار بارز .
- تتجمع هذه المنخفضات في حقول خاصة بها أو تتقاطع في أوفالات*

Bray منخفض ممتد

في علم أشكال الأرض - أنظر : ثنن (تضريس ثنن) .

Poljé منخفض منبسط

[مصطلح صربي - يوناني]

في المورفولوجية الجيرية - منخفض مغلق ذو قياس كافٍ لينتظم فيه شكل مائي . هو من الشكل الطويل ويوجد عموماً في مكان ثابت على الصخور ذات الخصائص المناسبة للدوبان ، أو يوجد مرتبطاً بمعطيات تكتونية هامة (صدوع ، مقعرات ، الخ) . قاع المنخفض ، عند العالية ، هو مساحة تأكل* جيرية تشكل مستويات مرحلية وتحمل تضاريس متبقية تعرف باسم « التلال الحجرية hums » ؛ وعند السافلة ، مساحة طميية قد تحدث بحيرة أو منطقة فيضية فعلية . وقد تختفي المياه في بونورت* .

وهذا المنخفض هو ذو مقاييس متنوعة جداً تتراوح من عدة هكتومترات الى بضعة عشرات من الكيلومترات ، ويتمتع هكذا بشكل الحوض المغلق أو الوادي الضال* .

Concentré (ruissellement) مُندفع (جريان)

في علم المياه - أنظر : جريان ruissellement .

Contractée(vie) مُندمج ، مُندغم (حياة)

في الجغرافيا الحيوية - تختص بالبيئات الشديدة القساوة (الانحرافات الجرداء ، الجبال العالية) حيث النبات وبعض الانحادات النباتية - الحيوانية المتوازنة لا تشغل سوى المواقع غير المؤاتية والمنعزلة والبعيدة جداً عن بعضها البعض (واحات ، تفسخات صخرية تنبت فيها بعض نباتات من ذوات الفلقتين ، وغيرها) .

Taillis

مُنْبِغَة

في الجغرافيا الحيوية - أنظر : غابة .

Van (cirque en)

منسف (سيرك بشكل)

في علم الجليد - سيرك قاعة مسطح ، أطرافه واضحة ، محاط برؤوس وقمم ذات تقاطع حاد وارتفاعها قليل بالنسبة لقطر الحوض ، شكل نموذجي للجبال الغرانيتية .

Débit

منسوب

[في الانكليزية discharge]

في علم المياه - حجم المياه الجارية بالثانية عبر مجرى الماء في نقطة من مجراه ؛ يقاس هذا المنسوب الصافي بالامتار المكعبة في الثانية . يتغير منسوب مجرى الماء باستمرار ، والبحث عن قوانين تطوره هو الموضوع الرئيسي لعلم المياه النهرية . تشير تمثيلات المياه البيانية إلى تنوع في المناسيب النهرية حسب الأوقات ، وتساعد على معرفة المناسيب القصوى والدنيا ، ومراحل الفيض* والنقصان* .

نحصل على الانحناء السنوي للمناسيب المصنفة وذلك من جراء ترتيب المناسيب اليومية لمجرى المياه وليس وفق ترتيب زمني ، لكن بترتيب المقاييس المتناقصة . هكذا نحصل بسهولة على « المنسوب الأقصى المميز (D.C.M) في السنة ، أو المنسوب اليومي الذي يتجاوز عشر مرات في السنة ؛ وهناك المنسوب الوسطي المميز أو المنسوب نصف السنوي DC_6 ، وهو يتجاوز ستة أشهر في السنة ، هذا هو المنسوب الوسيط ؛ والمناسيب التي تتراوح بين 1 ، 3 ، أو 9 أشهر (DC_9 ، DC_3 ، DC_1) تتجاوز بالتتابع 1 ، 3 ، 9 أشهر بالسنة ؛ ومنسوب الضحل المميز (D.C.E) يتجاوز 355 يوماً في السنة .

من جراء المناسيب اليومية أو المناسيب الصافية ، نحسب معدل المناسيب الشهرية والسنوية . يجب التمييز بين المنسوب الوسيط DC_6 ومتوسط المنسوب السنوي الذي يساوي المعدل الحسابي للمناسيب اليومية خلال السنة ، أو مع المعيار أو متوسط الغزارة وهو معدل المنسوب - محسوباً على فترة طويلة (30 سنة) . إذا كان التعبير عن المناسيب الصافية أو المتوسطة يحصل بالامتار المكعبة في الثانية ، فإن المناسيب النوعية يُعبر عنها بالليترات في الثانية في كل كلم مربع ، وهذا ما يسمح بالمقارنة بين مجاري مياه مختلفة المساحات .

إن المعامل الشهري للمنسوب النهري (C.M.D) هو النسبة بين المنسوب الشهري الوسطي والمنسوب السنوي الوسطي أو المعيار . وحكماً لارتفاع أو إنخفاض منسوب النهر بالنسبة إلى المعيار ، يقال عندها أن مجرى الماء مرتفع أو منخفض أو متوسط المياه . المنسوب الأقصى للفيضان هو المنسوب الآني الموافق لقيمة الفيضان العليا ؛ وقد يكون أعلى بكثير من المنسوب اليومي المتوسط في اليوم نفسه .

ويكون النهر في مرحلة منسوب إمتلاء الجانبين عندما يملأ ، خلال الفيضان ، كامل الحيز المحصور بين حافته* ، لكن قبل أن يبلغ إرتفاع الطوفان .

في علم وصف الصخور - تقسيم الصخرة حسب مستويات التنضيد ، والتفسيحات والشقوق التي تخترقها . قد يكون للصخرة منسوب من الصفائح (الكلسية) ، أو الأحجار الرملية (الشيست) ، أو الكرات (الغرانيت) . أما الصخرة المتكتلة فليس لها منسوب .

منشوري (مناخ) Mandchourien ou Mantchourien

في علم المناخ = نموذج المناخ المعتدل القاري ذو وجهة شرقية ، وهو بارد وجاف جداً في الشتاء ، حار ورطب في الصيف . ينتشر في الصين الشمالية ومنشوريا فقط (خريطة رقم 17) .

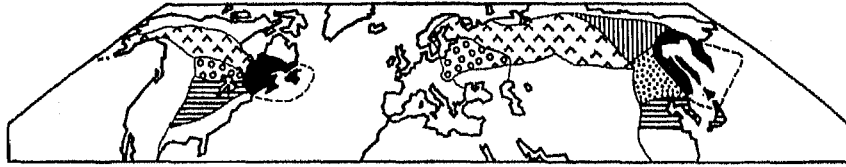

أكادي منشوري ميسوري بولوي سيبيري ياكوي

خريطة رقم 17 - مناخات معتدلة قارية في نصف الكرة الشمالي

منصرف ، فرع Effluent

في علم المساحة المائية - في الأصل ، مجرى مائي منبثق من بحيرة ، من كتلة جليدية ؛ ومن الأفضل تسميته عندها بكلمة مصرف ماء émissaire وتخصيص كلمة منصرف لكل مجرى من البالوعات المدنية أو الصناعية ، المفرغة للمياه المستعملة ، الملوثة أو الوسخة .

Région

منطقة ، إقليم

جزء من اليابسة يتمتع بوحدة نظراً لخصائصه الطبيعية ، لتاريخه الماضي ، لامكانياته الاقتصادية وعند الاقتضاء للارادة الشرعية للدولة . تختلف عن (المقاطعة) من النواحي التاريخية والادارية . نميز جغرافياً بين مناطق طبيعية ومناطق اقتصادية ، أما كلمة منطقة جغرافية فتستعمل للدلالة على مساحات متغايرة ومتباينة وتميزها صفات واضحة ، مهما كانت طبيعتها ، عما يجاورها .

وتستعمل كلمة منطقة إدارياً لتمييز دوائر عمل وتنظيم ، وتشمل في فرنسا وحدات إدارية أصغر منها وهي المحافظات .

المنطقة ، وهي مساحة تدمج بكيان وطني ، تعرف بالروابط (تجانس ، تكامل) الموجودة بين سكانها وبتنظيمها حول مركز (يتمتع بنوع من الاستقلالية) . إنها نتيجة لتأحد عوامل متغيرة الحدة تكمن ديناميكيتها الخاصة خلف التوازنات الداخلية والإسقاط المكاني .

في الجغرافيا التاريخية - لم نتمتع حتى الآن في معنى كلمة منطقة ، نستعرض مع جويار E.Juillard المراحل الأساسية لتطور هذا التعبير الأساسي .

من القرن السادس عشر وحتى القرن الثامن عشر ، قسم الجغرافيون الأرض الفرنسية إلى أقسام إدارية . وخرائطهم بينتها حسب الحكومات العسكرية ، المراكز الانتخابية ، حسب مقاطعاتهم وأحياناً حسب مراكز مطارتهم .

في القرن الثامن عشر ، كانت المنطقة تعني « مساحة كبيرة من البلد ، مأهولة من قبل شعوب عديدة متجاورة تابعة لأمة واحدة » . وقد قسمت إلى مناطق أصغر منها مثلاً : مناطق بورغوني Bourgogne ، شامبانيا Champagne ، ومناطق بيكاردي Picardie . هذه المناطق الصغيرة قسمت بدورها إلى مناطق أصغر منها تتألف من شعب واحد وتسمى بلد : قسمت النورماندي إلى البلدان التالية : كواux ، فيكسان Vexin ، ليوفان Lieuvain الخ . . . (دائرة المعارف الكبرى) . هذه التسميات المناطقية ليس لها أي معنى إداري ، لكنها تتعلق بمساحات صغيرة ومتجانسة . وانه لمن الخطأ أن يعطيها رساموا الخرائط ؛ (دليل Delisle 1716 وروبرت Robert 1754) تحذوداً معينة .

في هذه الأثناء اقترح بواش Buache تقسيماً طبيعياً للمملكة حسب أحواض

الأنهار (1752). لأنه تقسيم ملائم وذو بساطة مغرية ، لكنه منهجي وغير كامل . وتطور علم الجيولوجيا أدى إلى طرق جديدة للتقسيم .

في سنة 1822 ، لحظت جمعية الجغرافيا في باريس في مباراة الدخول إليها « أن الوصف الطبيعي لجزء من الأرض الفرنسية يشكل منطقة طبيعية » . أبدى العالم باسِّي Passy في نورماندي اهتمامه بالعلاقات الموجودة بين الجيولوجيا والنبات والمسكن الريفي والمدني ، واقترح عام 1858 تقسيم فرنسا إلى مناطق تقسم بدورها إلى « كانتونات طبيعية » ، وذلك وفق التضاريس وأشكال النبات لكن الجغرافيون لم يمشوه في هذه الخطوة ، وأبقوا على التقسيمات السياسية والإدارية . كذلك ، بدأ اليزيه روكلو Elysée Reclus يستشف بأن المقاطعات هي « كائنات » لها شخصيتها وهي تلعب دوراً سلبياً أو إيجابياً . وقد وجب إنتظار نهاية القرن حتى بدأت المنطقة تتوضح مع (المناطق الطبيعية وأسماها البلدان) ل . غالوا L.Gallois (1901-1908) . فإذا سمح المناخ بتمييز عدة مناطق كبيرة على سطح الأرض ، فالارتفاع عن سطح البحر والتكوين الجيولوجي للأرض يخلقان فروقات كبيرة تسمح بالتقسيم لمناطق أصغر يمكن تحديدها إلى حد ما . « فإلى هذه الوحدات ، كبيرة كانت أم صغيرة ، والتي جميعها طبيعية الأصل ، يجب أن نطلق إسم مناطق طبيعية ؟ » .

إنطلق فيدال دو لا بلاش Vidal de La Blache بمفهوم المنطقة الطبيعية أبعد من ذلك : فالجيولوجيا والتضاريس ، والمناخ تقدّم سلسلة إمكانيات ، ولكن يبقى للإنسان أن يحسن طريقة استعمالها . إذاً ، يعود للمجموعة البشرية ، التي سخرت الطبيعة لأغراضها ، أن تحدد مفهوم وطبيعة المقاطعة أو البقعة . المناطق الكبرى (الحوض الباريسي ، الهضاب الوسطى . . .) ، وهي مجموعات متغايرة ، يمكنها أن تنقسم إلى وحدات أصغر وتتمايز بأشكال بقاعها والتي تترجم بطبيعة معينة ناتجة عن التفاعل بين البيئة والكون . وقد اقترح ، سنة 1910 ، إعادة تقسيم فرنسا إلى 17 « منطقة جغرافية » ، اعتبرت مساحات أعدتها المدن الكبرى .

المدرسة الجغرافية الفرنسية ، التي أسسها فيدال Vidal ، أخذت على عاتقها وصف وشرح المناظر ، المناظر المتمدنة حقاً . التحذير الشديد الذي أطلقه لوفيفر L.Febvre (1922) ، وهو الرفض المنهجي للشمولية ، حكم على الجغرافيا ألا تكون سوى حالات خاصة . وبقيت الدراسات الاحادية للمناطق مسيطرة حتى عام 1950 وقد تركزت أساساً على المناطق الريفية حيث العلاقات بين الإنسان والبيئة هي واضحة جداً .

إنه لمدّش حقاً أن معظم الكتّاب استعملوا كلمة منطقة كشيء بديهي ومن وجهة نظر استعراضية لا توضح كفاية حقيقة المنطقة وإطارها الحيّاتي .

وقد نتج عن ذلك بروز أزمة أدت إلى تجديد أفكار ومعاني المنطقة : لكنها وللأسف اعتبرت متأثرة بالمفاهيم الأميركية ، كونها الإطار الصالح للابحاث والمكان الحقلّي للمشاكل الاجتماعية والاقتصادية . فالجغرافي قليل الاهتمام بالبيئة وبيديناميكية الحياة الإقليميّة ، وبتطورات صيرورة المنطقة التي تؤدي إلى إمكانيّة تطوير وتحسين البيئة (أنظر جويّار E.L.Juillard ، لمحة تاريخيّة على مفهوم المنطقة في الجغرافيا الفرنسيّة ، في Région et régionalisation المنطقة والمناطقية ، باريس ، 1967) .

Théâtre

منطقة

في علم الخرائط التاريخي - أنظر : أطلس .

Zone

منطقة

في علم مساحة الأرض - تنقسم الكرة الأرضية خمس مناطق : منطقتان قطبيتان (شمالية وجنوبية) موجودتان بين قطب ودائرة قطبية ، منطقتان معتدلتان (شمالية وجنوبية) موجودتان بين دائرة قطبية ودائرة مدارية ، منطقة مدارية أو ما بين المدارين موجودة بين الدائرتين المداريتين أو المدارين .

في علم المناخ - توصف المناطق الخمس أحياناً من وجهة نظر حرارية : باردة أو مجلدة (إصطلاح متروك) ، معتدلة ، حارة أو حارقة (إصطلاح متروك) . إنه لمن الخطأ الكلام أحياناً عن منطقة قاحلة (أنظر : قحل aridité) . لأن البلدان القاحلة لا تتموضع بين خطوط عرض تزرر الأرض ولكن على خطوط عرض موجودة بين خط الاستواء وخط العرض 55° ، من الأفضل القول «المجال القاحل» أو «أمكنة قاحلة» .

في الجغرافيا الطبيعية العامة - نطلق صفة مناطقي على ظاهرة يتسم امتدادها عامة بحسب خطوط العرض . مثلاً: للرياح الصابية صفة مناطقية ، لجبال الألب تخطيط مناطقي ، في الجيومورفولوجيا ، تقال لظاهرة مرتبطة بمناخ معين ، بنمط تحات ، حتى لو كان انتشارها غير مناطقي بالمعنى الحصري .

الظاهرة اللانطاقية azonale هي مستقلة أو شبه مستقلة عن البيئة المناخية

والنباتية؛ فالحفرة هو بقسم منه لانطاقي: يمكن أن يحدث في أي مكان يكون فيه الغطاء النباتي متقطعاً، بينما التصدّع بفعل الجليد هو عامل مناطقي: فهو خاص بالمناطق خارج المدارين. وتسمى خارج المنطقة extrazonal الظاهرة المميزة لمنطقة لكنها توجد في منطقة أخرى بشكل موضعي، مشتت، ومتعددة المناطق Polyzonal هي الظاهرة التي توجد في عدة مناطق.

التمنطق هو خاصية، لظاهرة معينة، الانتساب لمنطقة معينة أو بالنسبة لعدة ظواهر، الانتظام مناطقياً حسب تمنطق معين.

في الجغرافيا التاريخية - إن تقسيم الأرض إلى مناطق هو نتيجة طبيعية لكرويتها. منذ أن اعتبرت الأرض كرة موجودة في وسط كون دائري، كان من الطبيعي أن يكون لتقسيمات الكرة الفضائية أقسام مناسبة على سطح الكرة الأرضية: خط استواء يقسمها في الوسط إلى نصفي كرة: واحد شمالي والآخر جنوبي، مداران ودائرتان قطبيتان وإلى خمسة مناطق.

إن التعابير المستعملة لوصف هذه المناطق وتمييزها (محرقة، معتدلة، جليدية) تظهر بأن المعيار الأكثر استعمالاً هو معيار مناخي. عملياً، تتوزع الكرة الأرضية إلى مناطق أكثر حرارة أو أكثر برودة، لكن من الصعب الاعتقاد بأن التقسيم تبعاً للحرارة لم يكن إصطلاحياً. كما وقد ربط بشكل ضيق بمعيار الإعمار، بالاستنتاج بأن المناطق المحرقة والمناطق الجليدية هي غير مسكونة أو غير صالحة للسكن، فقط المناطق الوسيطة، ذات المناخ المعتدل، هي المأهولة. لذا سمح الوجود البشري برسم الحدود بين البلدان المسكونة والمناطق القاحلة.

إن التقاء هذين الشكلين من التقسيم الفضائي والأرضي حدد التمييز العلمي لمناطق الأرض، هو معاصر لتطوير مفهوم الكروية - لكن يبدو ان التفتيش بدأ أصلاً لتحديد القسم من الأرض المأهول والمحدد بالحرارات المتطرفة. ينسب هذا الاختراع لبارمينيد Parménide. أما أرسطو وبوليبي Polybe فقد حددا الأطراف بمعيار فلكي حيث يمتد القسم المأهول في النصف الشمالي، بين خطي عرض 74° و 54° شمالاً. بدلاً من 64°:

إن الاكتشافات فرقت إمكانية السكن والتقسيم الفلكي، الحرارة عند الاستواء ليست أكثر اعتدالاً مما هي عليه عند المدار شاملاً في آن معاً تقسيمياً علمياً للتوزيع بواسطة

الفلك ، وتقسيماً تجريبياً مازجاً الحرارة والإعمار ، أضحى التقسيم إلى مناطق غامضاً وحتى مبهماً ، أليس الأفضل ما تناوله سترابون ؟ نظراً لعدم وجود تحديد واضح ، فقد وجد عدم تفاهم كبير بين الجغرافيين القدماء ، والميل إلى تكبير أو تصغير المنطقة المعتدلة ، حسب كون المكان المأهول ، وحسب ما عرضه كل واحدة ، (أورياك G.Auriac ، « سترابون وعلم عصره » ، باريس ، 1968 ؛ كان متفاوت الامتداد راي R.Rey ، « بداية العلم اليوناني » ، باريس 1933) .

توجد نظرية الخمس مناطق في الكتابات الجغرافية للقرنين الثاني عشر والثالث عشر ، مصحوبة بتخمينات وآراء متناقضة حول إمكانية المتقاطرات ووجود قارة رابعة جنوبية . بينما دراسة الفلكيين المسلمين أدت للتفكير بأن المنطقة الحارة لم تكن فقط قابلة للسكن ، بل كانت مأهولة بالفعل (مدينة اران Arin ، معبد جوبيتر أرينوسوس -Jupi ter arenosus) . هنا كما بالنسبة للمتقاطرات ، فقد حلت الاكتشافات الكبرى المسألة نهائياً .

منطقة إعمار صناعي ومديني **Zone de peuplement industriel et urbain** (Z.P.I.U)

[مصطلح فرنسي]

في جغرافية المدن - أدخلت الإدارة الفرنسية للاحصاء هذا المفهوم لتوسيع التجمع المدني . تضاف إلى هذا التجمع البلدات الحاوية على إنشاءات صناعية أو تجارية مهمة وتعتبر هذا البلدات كأماكن إسكان اليد العاملة « للمدينة - المركز » وتسمى عامة « بلدات - منامة » .

منطقة اقتصادية ممانعة **Zone économique exclusive**

في القانون الدولي - منذ أعمال المؤتمر الثالث للأمم المتحدة على قانون البحر ، سُمح للدول الشاطئية بتحديد منطقة اقتصادية ممانعة واقعة بعد حدود المياه الإقليمية وتابعة لها . يمكن أن يصل عرض هذه المنطقة حتى 200 ميل بحري بعد قاعدة المياه الإقليمية .

في هذه المناطق للدول الشاطئية حق منع استعمالها واستغلال الموارد الطبيعية المعدنية والحية لاهداف اقتصادية . الاستثمار مفهوم بالمعنى الواسع ويتضمن الاكتشاف والبحث العلمي .

إن مبدأ حرية الملاحة البحرية والجوية حفظ لمصلحة جميع الدول . مع ذلك ، يمكن لدولة شاطئية سيّدة إقامة مناطق أمنية حول منشآتها الموجودة لاستثمارات معدنية أو لنشاطات الصيد أو الزراعة المائية . إن بعد هذه المناطق يجب أن يكون معقولاً وأن لا يتعدى 500 م حول كل موضع .

تعمّم إنشاء مناطق اقتصادية مانعة من 200 ميل بعد تطبيق مبادئه الأساسية من قبل الولايات المتحدة الاميركية سنة 1976 وكل من الاتحاد السوفياتي ، اليابان والسوق الأوروبية المشتركة سنة 1977 .

إن الحق النسبي لهذه المنطقة لا يزال متحركاً وغير محدد جيداً أحياناً . تميل بعض المبادئ للقبول بها من أجل التفاهم الدولي : في مجال الموارد الحية ، يجب على كل دولة سيّدة تحديد استثمارها بنسبة لا تشكل خطراً وتهديداً لوجود المخزون البيولوجي . في ما يتعلق بالأنواع المهاجرة ، تحتفظ الدول السيّدة بحق الرقابة وسلطة الادارة في المياه الدولية أو في المناطق الاقتصادية المانعة الأجنبية للأنواع التي تقع أماكن تكاثرها على أراضيها . يجوز هذا خاصة على الأنواع المهاجرة الصعّادة كالسلمونيات . . لقد قبلت عامة بأن تشمل المنطقة الاقتصادية المانعة العتبة القارية وتمتد حتى بعد 200 ميل منها وذلك حتى توقف انحدار الحدر القاري .

Zone, Zoning

منطقة تقسيم المناطق

في جغرافية المدن - يستعمل المهندسون المدنيون مصطلح منطقة لتمييز أقسام مختلفة من مجمع مدني . أما الكلمة الانكليزية Zoning (تقسيم المناطق) التي تترجم أحياناً بـ zonage (فرنسية) فتدل على تقسيم ارادي لمدينة أو لتكتل مدني إلى أجزاء مخصصة لشكل معين من استعمال الأرض .

إن عدداً كبيراً من العبارات المرتبطة بلائحة الحقائق المدنية أو احتمالات التغيير والتحسين تربط مصطلح منطقة بمكمل شارح : منطقة للتجديد ، منطقة للتحسين ، منطقة للإعمار بالأفضلية ، منطقة تطوير مختلف ، منطقة تطوير مخطط (Z.U.P) ، Z.A.C ، Z.A.D. للمهندسين المدنيين الفرنسيين) .

تستعمل الكلمة نفسها ، عند الجغرافيين ، بمفهوم أوسع . وبمعنى أكثر ملاءمة مع معناها الأساسي - لتحديد مساحة تعكس عليها أشكال عديدة من الظاهرة المدنية وتأثيرها على محيطها : منطقة جذب ، منطقة توزيع .

[منطقة صناعية : في مفهوم أولي ، مساحة من بضعة هكتارات حتى بضع عشرات من الكيلومترات المربعة ، مدينية في أغلب الأحيان أو شبه مدينية ، حيث الإنشاءات العفوية للمعامل عديدة ومهمة بحيث أن النشاط الصناعي وتأثيره على المنطقة يظهران سائدين في هذه الرقعة . أحياناً ، تزول المبررات الأساسية للاستغلال وتبدو هذه المناطق كأفة في النسيج المديني . لمعالجة هذا الموقف ، كما وأنه لجذب معامل جديدة ، عمدت مجموعات عديدة محلية ، منذ عشرين عاماً ، إلى خلق نمط جديد في المناطق الصناعية ، والذي يرتبط مستقبلاً بشكل مخطط بالمساحة المدينية ويرمي للسماح للمدن والمعامل من الاستفادة من حسنات تجاورهما دون أن تعاني من السيئات .

في مفهوم ثانٍ ، المنطقة الصناعية هي أرض مختلفة الأبعاد ، تقدم للصناعة أفضل الشروط من حيث الموقع ، لا قريب جداً ولا بعيد جداً عن المدينة ، حيث تقوم بلدية المدينة أو غرفة تجارتها بشراء ، وتجهيز وسائل الاتصال بسكك الحديد والطرق ، والمياه ، والمجاري ، وشبكة توزيع التيار الكهربائي (العادي والصناعي) والغاز ، وحتى الأبنية التي تبيعها أو تؤجرها جاهزة من مؤسسات مجذوبة بالاغراءات والتسهيلات النقدية . يشكل اللجوء اليوم الى هناك المناطق الصناعية الجديدة ، شكلاً كثير الانتشار من الإنشاءات الصناعية] .

Zone de végétation

منطقة تنبت ، منطقة شاخ

في الجغرافيا الحيوية - مجموعة أرضية واسعة الامتداد متميزة بوجود تكوينات نباتية متشابهة ، مثلاً : التوندرا ، الغابة المدارية الرطبة . وهو تعبير يجب الابتعاد عنه لأن توزيع التكوينات النباتية نادراً ما يكون مناطقياً بسبب التناقضات المناخية بين الواجهات الشرقية والغربية على القارات . أنظر : منطقة (علم المناخ) .

Intercotidal

منطقة الجزر

في علم البحار والمحيطات - أنظر : حركة المد والجزر . هي المنطقة الواقعة بين أعلى المد وأدنى الجزر

Estran

منطقة الجزر

[مصطلح إنكليزي والمائي Strand]

في مورفولوجية السواحل - مساحة ساحلية مُكتشفة بين مستوى البحر العالي ويُدعى بخط الساحل أيضاً ، ومستوى البحر المنخفض . تكون منطقة الجزر الصخرية

غالباً مصطبغة سحج* أو منبسطاً* ، منطقة الجزر الرملية أو الحصوية : شاطئاً ، ومنطقة الجزر الوحلية : مستنقعات* .

Zone internationale

منطقة دولية

أعماق محيطية ، مياه بحرية ، ومساحة جوية تتخطى المنطقة الاقتصادية المانعة . في العرف المتسامح للقانون الدولي ، تكون هذه المنطقة مفتوحة للسير الحر والمنافسة الحرة لجميع أشكال الاستثمارات مهما كانت جنسية المستفيدين .

إنّ التحديد التدريجي لقانون دولي جديد متعلق بالمحيطات والبحار يميل إلى فرض قيود جديدة للمنافسة الحرة للمؤسسات بالرغم من المعارضة الدائمة للقوى الصناعية الكبرى ، إن مفهوم الإرث العام للبشرية الخاضع لرقابة إدارة سلطة دولية عليا لصالح الدول المحرومة ، يميل لأن ، يفرض نفسه لاستغلال الموارد المعدنية للمياه وأعماق المنطقة المحيطية الدولية .

كذلك ، يخضع استثمار المخزون البيولوجي أكثر فأكثر لتنظيم دولي يأخذ بعين الاعتبار ضرورة تحديد المغانم بحصص نسبية سنوية أو تحديد مواصفات خاصة لشبكات الصيد بهدف حفظ المخزون البيولوجي ساحلاً بحماية بعض الأنواع (لبونات بحرية ، تون ، سلمون وحتى المورة أو الرنكة) .

Fuseau

منطقة زمنية

في علم الخرائط - مساحة يحدّها خطي الهاجرة (أنظر : كرة) . منطقة زمنية : مساحة ذات شكل عشوائي ، تحدّها غالباً حدود سياسية خاضعة لنفس توقيت الساعة الشرعي .

Pot-au-noir

منطقة سحاب كثيف

في علم المناخ - أنظر : ضغط جوي .

Zone témoin

منطقة شاهدة

في الجغرافيا الزراعية - إختبار تنمية زراعية على مناطق مساحتها صغيرة (عدة بلدات عامة ، أو كانتون) ، في فرنسا بعد الحرب العالمية الثانية . يجب أن تكون المناطق الشاهدة مراكز انتشار التقنيات الحديثة في المجتمع الزراعي (« تعميم » التطور) . لم تكن النتائج مشجعة كثيراً وتشهد على صعوبة تحول الزراعة التقليدية

بمجموعها. (أنظر C.E.T.A ، صيغة فرنسية أخرى) .

Dust-Bowl

منطقة شبه قاحلة

[مصطلح إنكليزي]

يشمل « المنخفض الغباري » المنطقة الواسعة من السهول الكبرى في الولايات المتحدة (كنساس ، أوكلاهوما ، تكساس) ، حيث أدى تحات ريمبي قوي جداً إلى تخريب التربة منذ عام 1935 . وأسباب هذا الحث في بيئة جافة يرجع إلى العوامل البشرية (إستعمال الأرض لانتاج صنف واحد من الزراعة الآلية ، ووجود أراضي البور الجرداء) . تعتبر المنطقة شبه القاحلة نقطة الانطلاق نحو سياسة حفظ التربة .

Diagonale Aride

منطقة قاحلة

في علم المناخ - مجموعة مناطق جافة في أميركا الجنوبية ، تمتد من أطراف خط الاستواء على سواحل البيرو إلى شاطئ الأطلسي في بتاغونيا الجنوبية . تغطي هذه المنطقة الجافة جبال الأندس الجافة في جمهورية بوليفيا والشمال الغربي من الأرجنتين . ونلاحظ المناطق القاحلة أيضاً في القفار الآسيوية الأوروبية (من موريتانيا إلى غوبي Gobi) ، كما في إفريقيا الجنوبية (من أنغولا إلى كارو) وفي أميركا الشمالية (من كاليفورنيا إلى ألبرتا) . (أوجد هذا الاصطلاح دي مارتون E.de Martonne) .

Généralité

منطقة مالية

في الجغرافيا التاريخية - أنظر : معتمدية .

Isométophisme (Zoned')

منطقة متماثلة التحول

في الحركات الباطنية - وحدة جيولوجية تتألف من صخور يصيبها تحول* من نفس الدرجة .

Zone océanique

منطقة محيطية

في علم البحار والمحيطات - تدل على طبقات مائية منضدة متميزة بظروف حياتية أكثر فأكثر صعوبة داخل المجال المحيطي .

Région urbaine

منطقة مدنية

مجموعة من المدن وثيقة الارتباط بعضها ببعض ، مورفولوجياً بواسطة المجاورة والاتصال وبنياً بواسطة العلاقات . تختلف المنطقة المدنية عن التجمع المدني وارياضه

بامتدادها الفسيح وبوجود عدة مراكز فيها . يعود ذلك ، إما للوحدة الوظيفية للمنطقة المتحضرة (الحوض الفحمي في الروهر ، أكثر من 9 ملايين مواطن مديني) ، أما لانصهار عوامل التمدن المختلفة والتي تنعكس على الأرض مشكلة مجتمعات مدينة متغايرة : ميغالوبوليس M égalopolis اميركا الشمالية : 30 مليون مواطن (أنظر : ميغالوبوليس) .

District floristique

منطقة مُزهرة

في الجغرافيا الحيوية - أنظر : حياة نباتية .

Zone monétaire

منطقة نقدية

مجموعة دول اختارت عملة واحدة كمرجع لتأمين التبادلات الدولية . ظهر هذا الجزء من العالم بعد الحرب العالمية الثانية ، بالنسبة لعديد من العملات الدولية التي لم يكن لها تغطية ذهبية ، وأصبح من المستحيل التعامل مباشرة مع التبادلات الدولية . تشمل مثلاً منطقة الدولار ، البلدان التي تنقل عملتها بحرية إلى دولار .

تشمل هذه المنطقة معظم بلدان القارة الاميركية ، بينما تتألف منطقة الستريفي من بلدان الكومنولث ومعظم بلدان الشرق الأوسط . تغطي منطقة الغرنك خاصة بلدان افريقيا الناطقة بالفرنسية .

Tour operator -Voyagiste

منظمّ السفرات

في الجغرافيا البشرية - مقابل فرنسي لتعبير أنكلو - ساكسوني مستعمل بكثرة : Tour-operator . يدل على منظم أو واضع رحلات ، يجمع داخل إنتاج واحد (التكاليف ضمناً : inclusive ` tour أو package-tour) كل أو قسماً من مختلف المخصصات السياحية المحتوية على النقل ، الايواء ، النشاط ، الزيارات ورحلات إطالة المكوث .

وكيل السفرات وعميل الرحلة ، اللذان يهتان بتميز الانتاج السياحي ، يمكن أن يكونا هيكلية شركة أو شراكة ؛ ويكثر ، في منطلق التركيز العامودي ، أن يكونا مرتبطين بشركة كبيرة للنقل أو للاستضافة .

Organisations Internationales

منظمات دولية

إن المنظمة الأم المنسقة هي منظمة الأمم المتحدة ومركزها في نيويورك مهمتها

سياسية بشكل رئيسي ، تضم 160 دولة أعضاء فيها ، تراقب المنظمات التقنية ذات الوظائف المخصصة :

1 - في المجال الاقتصادي والمالي كمؤتمر الأمم المتحدة للتجارة والتنمية
Conférence de Nations Unies pour la Commerce et le Développement
United Nations Conference for (C.N.U.C.E.D) ويعرف بالانكليزية بتسمية :
trade and development (U.N.C.T.A.D) ومركزه في جنيف ؛ ثم الاتفاقية العامة
General agreement : وتعرف بالانكليزية باسم :
(G.A.T.T) on tariffs and trade ومقرها في جنيف ؛ والبنك الدولي لاعادة الاعمار
والتنمية (B.I.R.D) ؛ وصندوق النقد الدولي (F.M.I) ومركزهما في واشنطن ؛

2 - في المجال الاجتماعي والثقافي ، هناك منظمة العمل العالمية (O.I.T) ومقرها
في جنيف ؛ ومنظمة الأغذية والزراعة (الفاو F.A.O) ومقرها في روما ؛ ومنظمة الأمم
المتحدة للتربية والثقافة (أونيسكو Unesco) ومركزها في باريس ؛ ومنظمة الصحة
العالمية (O.M.S) ومركزها في جنيف ؛ والصندوق الدولي في الأمم المتحدة لاغثة
الاطفال ، ويعرف بالانكليزية بتسمية :
United nations International Children's :
emergency Fund (U.N.I.C.E.F) والمنظمة العالمية للاجئين ، في الانكليزية تعرف
International Refugee organisation (I.R.O) ؛

3 - في المجالات التقنية الأخرى نجد المنظمة العالمية للطيران المدني ومقرها في
مونتريال ؛ واتحاد البريد الدولي ومقره في بون ؛ والاتحاد الدولي للانصالات السلكية
واللاسلكية ومقره في جنيف ؛ ومنظمة الاستشارية البحرية بين الحكومات ومقرها في
لندن ، ثم الوكالة الدولية للطاقة الذرية ومقرها في فيينا ، ومنظمة الأرصاد الدولية
ومقرها في جنيف .

منظمة التعاون والتنمية الاقتصادية (O.C.D.E)
Organisation de
Coopération et de Développement économique (O.C.D.E)

تأسست في 30 أيلول (سبتمبر) عام 1961 لتخلف المنظمة الأوروبية للتعاون
الاقتصادي وامتدت لتشمل عدة دول غير أوروبية . تهدف منظمة التعاون والتنمية
الاقتصادية لتنسيق السياسة الاقتصادية للبلدان المتطورة ، « قبل تحقيق انتشارها الواسع
على مستوى الاقتصاد والخدمات والتقدم لمستويات المعيشة في البلدان الأعضاء » .

G.A.T.T.

منظمة عامة للتعرفة التجارية

إتفاق عام للتعريفات الجمركية والتجارية [مصطلح إنكليزي يعني : General Agreement on Tarriffs and Trade] ؛ مركزها في جنيف . تساهم فيها البلدان الأعضاء في الأمم المتحدة ويتم الانتساب إليها بالموافقة على تأمين حرية التبادل التجاري على المستوى العالمي .

Contraception

مَنع الحمل

في علم السكان - مجموعة إجراءات مقررّة لمنع الخصوبة عند المرأة أثناء العلاقات الجنسية . كان منع الحمل مطبقاً بنجاح منذ القدم من قبل المجتمعات البشرية ولكن بدرجات متفاوتة ، خاصة عن طريق استعمال النباتات الطيبة . وقد عُمّم على البلدان الصناعية في القرن التاسع عشر وساهم بقوة في إنخفاض معدل الولادات . أصبح معروفاً وموصى به في بعض البلدان النامية ذات الخصوبة العالية (الهند) من قبل الطبقات الموجّهة ، وبدعم من الولايات المتحدة .

في الجغرافيا التاريخية - أنظر : هـ . برغ H.Bergues ، ب . آريس P.Aries ، وغيرهما ، إعاقة الولادات في العائلة . مصادرها في الأزمنة الحديثة ، I.N.E.D ، أبحاث ووثائق ، سجل رقم 35 .

Ox-Bow

منعطف نهري ، منعطف هلالِي

[مصطلح أنجلو - أميركي يعني نير الثور = joug de bœuf]

في علم المساحة المائية - أنظر : نهر bayou .

Marais barométrique

منقع ضغطي

في علم الارصاد الجوية - أنظر : ضغط .

Solstice

منقلب ، إنقلاب

أنظر : فصل .

Knick

منكسر التحدر

[مصطلح الماني]

في علم أشكال الأرض - أنظر : أحدور مُتصنّخر .

Berceau

مهد

في علم أشكال الأرض - شكل من أشكال الأودية الصغيرة حيث المجاري المقعرة غير مجزأة سهل غريني ذي قاع مسطح .
في الحالة المعاكسة ، نتكلم عن حوض غريني ، وهو تعبير ملتبس لا يُنصح باستعماله .

Tectogène

مهد الثورة الجبلية

في الحركات الباطنية - ثلم تنشأ فيه سلسلة جبال .

Exutoire

مَهْرَب

في علم المساحة المائية - مَهْرَب لخروج المياه من بحيرة أو مغارة . .

Létal (seuil)

مهلك ، يميت (عتبة)

في الجغرافيا الحيوية - الشروط التي يحدث بعدها لكائن حي التوقف عن النمو .
ثم الموت : أنظر : العامل المحدد .

Matières premières

مواد أولية

في الجغرافيا الاقتصادية - المواد الخام المستخرجة من تحت الأرض أو المستخلصة من الزراعة أو من استغلال الغابات والمستعملة في الصناعة لتصنيع المنتوجات النهائية بطريقة تكون فيها مندمجة فيها بينما بعد أن تتلقى تحولاً أو عدة تحولات . والمواد الأولية هي في تناقص تدريجي فعلاً لأنها تنتقل إلى أماكن بعيدة عن تواجدها (وهذه ظاهرة منتشرة بكثرة) ، نحاول التخفيف من التكاليف الاقتصادية لهذا النقل بإحداث مراكز إنتاجية في أماكن تواجد المواد الأولية (نتيجة إرتفاع كميات المعادن في منجم ما على سبيل المثال) .

تعتبر المواد الأولية قاعدة جميع المنتوجات الصناعية وترتدي أهمية اقتصادية كبرى . إن إنتاجها وتجارتها القائمة مراقبان من جماعات عالمية مهمة ، وهذه الجماعات هي زبائنها المفضلين على نطاق واسع .

Télécommunication

مواصلة مسافية

توزيع الاخبار والصور بواسطة تدفق موجات أو بواسطة الكابلات . تركز على شبكات ترحيل من مراكز بث . أنظر : إرسال مباشر .

Parallèle

مواز

في علم الخرائط - مقطع من المجسم الإهليلجي المرجع بواسطة مستوى عامودي

على محور المجسم ، يلائم محلّ نقاط سطح الكرة الأرضية ذات درجات العرض المتساوية . (مركز الخرائط الفرنسي C.F.C) .

Indice مؤشّر ، دليل

- في علم المناخ - مؤشّر القحل - أنظر : قحل .
- المؤشّر الحراري الشمسي - أنظر : حراري شمسي .
- مؤشّر قياس الامطار - أنظر : مؤشّر قياس الأمطار .
- المؤشّر الحراري الجاف - أنظر : قحل .

Garenne مؤرنبّة

في الجغرافيا التاريخية - غابة أو أراضٍ طحلبية يكثر فيها الأرناب ، وتكون مغلقة عادة بأسوار أو حفر . بسبب تكاثر أعداد هذا الحيوان ، لم تعد المؤرنبّة معمولاً بها . كان يُبحث منذ عام 1669 في تقليل هذه الأرناب وكان هذا يتطلب تنازلاً صريحاً من الملك .

Motel موتيل

في الجغرافيا البشرية - مؤسسة إسكانية تجارية ، تقع على أطراف تقاطع الطرق ، خارج التجمعات السكنية أو محيطها ، تؤجّر غرفاً أو شققاً مفروشة للزبائن العابرين بسياراتهم بشكل عام . نظمت بشكل وحدات سكنية منفردة وأجنحة أو مجموعات مستقلة ومزودة كل منها بمنشآت صحية كاملة ؛ أنظر : فندق .

عمّم هذا الشكل من الإيواء السكني في أميركا الشمالية .

Flot موج ، مدّ

- في علم المياه - كمية مياه متدفقة أو صاعدة فجأة : موج فائض ، موج سيلى .
- في جغرافية البحار والمحيطات - أنظر : المد والجزر .

Onde موج

في علم المياه - الصعود والهبوط المتعاقبان للماء . موجة الفيضان : صعود ثم هبوط مياه مجرى أثناء الفيضان يتّجه من العالية نحو السافلة .

في جغرافية المحيطات [في الانكليزية Wave ؛ في الألمانية Schwingung] - تذبذب دوري للمياه مكوّن من سلسلة منتظمة من القمم والتجاويف ، ويتميّز بمدّة دورته . وتُميّز الموجات Vague (موج السطح ، الحرّ أو المحدث) ، وتغيّرات مستوى الماء * seiches ، والقسونامي* أو الموجات الزلزالية ، وأمواج العاصفة أو الإعصار [في

الإنكليزية Stormsurges ؛ في الألمانية : Sturmfluten] ؛ إرتفاعات مستوى البحر تحت دفع الرياح العنيفة ، متقدّمة مثل موجة المدّ ، وتزايد تأثيراتها عندما تتطابق مع حركة مدّ كبيرة (بحر الشمال) أو مع سرعة اضطراب الأمواج (الإعصارات المدارية) . وتبلغ أمواج الإعصار ذروة ارتفاعها عند مرورها في مركز الإعصار . في علم المناخ - الموج الطويل أو موجة روسبي : أنظر : الضغط الجوي . - الموج المستقرّ : أنظر : فونة في الجغرافيا الطبيعية - الموجة الزلزالية : أنظر : زلزال .

Mascaret موج عالٍ (عند مصب النهر في البحر)
في جغرافية البحار والمحيطات - أنظر : حركة المد والجزر marée .

Raz de marée موج عالٍ مفاجيء
الإصطلاح الإنكليزي : Tidal wave ، الإصطلاح الألماني Springflut [في علم المحيطات - تعني (التسونامي *) (و أمواج الأنواء) . على خلاف المد والجزر ، إن سبب حدوث هذه الأمواج ليس فلكياً بل زلزالياً (التسونامي) ، وإرصادياً (أمواج الأنواء) ، وحتى جليدياً (نتيجة تكسر الجليد على طول المجلدات القارية *) أو حتى المنشأ (إنزلاق للأراضي في البحار) .

Lame موجة القمر
في جغرافية البحار والمحيطات - أنظر : موجة .

Rouleau موجة متكسّرة
في علم البحار والمحيطات - موجة موازية للشاطئء متكسرة في نفس الوقت على مسافة طويلة .

Vague موجة ، موج
المصطلح الإنكليزي : Wave ؛ الألماني : Welle ؛ Ola, Oleaje [في علم المحيطات - مجموعة أو سلسلة موجات متقدمة ، ذات حركة تأرجحية راسمة رؤوساً وتجاويف على سطح مياه البحر . تتميز الموجات بطول موجتها والتي هي المسافة الأفقية بين رأسين ، بارتفاعها أو فارق الارتفاع بين الرأس والتجويف ، بمدتها (الوقت اللازم لمرور ، في نقطة معينة ، لرأسين متتاليين) ، بتحدبها : النسبة بين ارتفاعها وطولها ، بسرعة انتشارها .

نميز الموجات القسرية [المصطلح الإنكليزي Wind Waves ؛ الألماني :

[Windwellen] والموجات الحرّة [المصطلح الانكليزي : Swell ؛ الألماني Schwelle] .
تولد الموجات القسرية ، باستثناء التسونامي ، بواسطة الرياح القوية أو التي تهب بانتظام على سطح المحيطات . القطاعات المتأثرة تسمى مساحات التكون . من الموجات القسرية تشتق موجات أكثر انتظاماً مسمّاة بالموجات الحرة أو التموج Houle [المصطلح الانكليزي Jurge] ، تخف وتسكن . هذا ويشهد سطح المحيطات أحياناً أنماطاً غير منتظمة من الموجات ذات الرؤوس القصيرة المسببة من صدمات الرياح العنيفة أو تداخل سلسلتين من الأمواج ناجمتين عن مساحتي تولد مختلفتين .

عندما يصبح عمق الماء أقل من نصف طول الموجة ، تتغير الموجات : تناقض سرعة الانتشار ، زيادة تحدبها ، تغيير شكل الرؤوس التي تصبح غير متماثلة ، تأرجح تحت ضغط الموجات اللاحقة : هذا هو التكسر [الإصطلاح الانكليزي : Surf ، الألماني : Brandung] .

إن طبيعة سطح قاع البحار والشواطئ تؤدي إلى تغييرات في اتجاه خطوط رؤوس الأمواج ؛ يوجه القاع رؤوس الأمواج بشكل متوازٍ مع خطوط تساوي العمق : هذا هو الانحراف الذي يظهر في الرسوم البيانية للامواج مما يساعد على دراستها والتنبؤ بفعاليتها ؛ وراء عوائق محاطة (رأس ، جزيرة صغيرة) ، يتغير اتجاه الأمواج أيضاً : هذا هو الانعراج Diffraction ؛ إرجاع الأمواج المرتظمة بعوائق هو الانعكاس الذي يعطي التموج الدافع عندما يكون الوصول إلى العائق بشكل مائل .

على منطقة الجزر المائلة ، يؤدي التكسر إلى صعود المياه : نافورة الشاطئ jet de rive [المصطلح الانكليزي uprush] يتبعها التراجع [المصطلح الانكليزي : backwash] ، إن تواتر الحركتين يشكل إندفاع الماء Swash [إصطلاح إنكليزي] . على الشاطئ ، تميل مياه النافورة إلى التجمع والابتعاد عن الشاطئ إما بتشكيلها تيارات إقتلاع [المصطلح الانكليزي : ripcurrent] التي تساهم على إنجراف رمل* الشواطئ ، وإما بتشكيلها تيارات أعماق [المصطلح الانكليزي : undertow] . عندما يكون التموج مائلاً بالنسبة للشاطئ ، فإن مجموع المياه المنحسرة وتيارات الاقتلاع والأعماق يقوم بنقل المياه والمواد المحمولة على طول الشاطئ : هذا هو إنسياق الشاطئ [المصطلح الانكليزي : Longshore drift أو current] . يسبب التكسر هيجان معقد للبحر خاصة بتداخل الأمواج وهذا ما يسمى إرتداد الأمواج .

حالات خاصة : إن موجة القعر هي موجة عاصفة [المصطلح الانكليزي sea ؛ الألماني : See] .

الموجات المزبدة هي موجات متقطعة ، تعطي مسحات من الزبد* على سطح البحر [المصطلح الانكليزي ، White horses caps ، الألماني Schwoinne] .
أمواج القاع هي أمواج منفردة تسبب تلاطم أمواج البحر على الشواطئ المحاذية .

في علم الأرصاد الجوية - موجة (من الرياح الصابية) . أنظر : صابيات .
جيومورفولوجياً - موجة تحات . أنظر : دورة Cycle .

Moder مودر
في علم التربة - نوع من الدبال* المكوّن في بيئة ناشطة حيويًا ، تتميز بتكوين معدني أقل من تربة الدبال الحبيبي (مستوى الأفق الأدنى A₀) ولها أفق A₁ ذو تركيب خاص . الكامن الهيدروجيني حامض (من 4 إلى 5) ومعدل الاشباع منخفض (من 20 إلى 30%) . ونسبة الحموضة الدبالية الداكنة راجحة بشكل واسع . وتشمل تربة المودر أراضي الغابات المتلونة سابقاً . أنظر : تقهقر التربة .

Phyllade مورق
في علم وصف الصخور - أنظر : شيست ، نضيد .

Muscovite موسكوفيت
في علم المعادن - أنظر : ميكا .

Lie et Passerie موضع ومسلك
في الجغرافيا الزراعية - إتفاقيات موقّعة بين مجموعات جبلية لتأمين العبور والرعي للماشية ، أحياناً عبر الحدود السياسية (بين جبال البرنيه الغربية والشرقية) . مرادفها ممرّ facerie .

Fond de carte: موضوع الخريطة
في وصف الخرائط - خريطة تُصمّم بشكل كلي أو جزئي من لون أو عدة ألوان مُخففة ، تستخدم كمعالم إضافية لنقل الظواهر المحلية المحددة . مثل : الخريطة الطبوغرافية المُستعملة كدعامة لخريطة الاكتشاف الجيولوجي . . . (مركز الخرائط الفرنسي C.F.C) .

Habitat موطن
هو الاطار البيئي عند علماء الطبيعة لحياة الكائن (مرادف : محطة بيئة ، محيط) . تبني الجغرافيون هذه الكلمة عام 1928 (مؤتمر القاهرة) للدلالة على تجمّع

المؤسسات البشرية. ولقد تمّ الفصل منذ البدء بين فئتين من المواطنين تختلف في آن معاً بأبعادها وطبيعتها وخصوصاً في نوعية النشاطات البشرية التي تجرّ إطارها فيها : المسكن الريفي والمسكن المدني . إن تحليل الوقائع والبحث في التفسيرات يقودان للتعبير عن اختلافات خاصة بالنسبة للموطن الريفي تحدّد من خلال هذه المعطيات : اختلافات مورفولوجية وأخرى في كيفية إقامة السكان : موطن مكثّف وآخر مبعثر ؛ إلى جانب الاختلافات الطبوغرافية : موطن مرتفع وموطن ساحلي ؛ والاختلافات البيئية : موطن غابي ؛ وهناك الموطن الريفي في ضواحي المدن والموطن الحدودي . . . وقد يعتبر الموطن كنتيجة لعامل أو عدة عوامل من إنشغال الأرض يعبر عنها بكلمة إعمار Peuplement . من أهم الدراسات الجغرافية في فرنسا عن الموطن تكمن عند ألبير ديمانجون Albert Demangeon وماكس سور Max Sorre وروجيه ديون Roger Dion . توجد مثل هذه الدراسات بكثرة أيضاً في ألمانيا وتطبّق في موضوعين أساسيين أحدهما وصفي والأخر تفسيري . ينطبق الموضوع الأول على كل الدراسات التي تتعلّق بالشكل وتجارب القياس . وترتكز دراسات الأشكال على الملاحظة الخرائطية التي استبدلت بالصور الجوية . فهي تميّز عدة أنماط للموطن الريفي المبعثر على أن يدل على الأكواخ أو البيوت المنعزلة في وضع معين ، أو وضع هندسي منتظم للاستثمارات الزراعية والاسكان (سكن مبعثر للاستعمار المنظم لأراضي أميركا الشمالية مثلاً) . وقد أدّت من قبل المؤلفين الألمان إلى تصنيف أنماط من القرى . ومن أهم تجارب القياس والتوزيع تلك الموجودة عند « ألبير ديمانجون Albert Demangeon » (خريطة التوزيع السكاني الريفي في فرنسا ، في أطلس فرنسا للجنة الوطنية للجغرافيا) . أما الموضوع الثاني فيتصف بنظام الموطن المحدد لانشغال ولاستعمال المساحة - في الدول ذات الحضارات القديمة - وفي تتابع نظام استعمال المساحة والمكان . على صعيد السكن الريفي هذا التكامل يحصل داخل المشهد الريفي وهو ما حدّده « روجيه ديون Roger Dion » . من خلال تواتر المشاركة في مساحات محدّدة مع البنيات الزراعية الحالية أو القديمة وضعت عدة تفسيرات لأنظمة الزراعة سواء من قبل المؤرخين مثل « مارك بلوش Marc Bloch » أو من خلال الجغرافيين (أنظر : بنية حقلية . يدخل من خلال التشبيه لإلتباس بين موضع وشكل الموطن من جهة والنشاطات المرتبطة بهذا الموطن من جهة أخرى . هذا الغموض هو الذي يقوم بين الموطن الريفي والاقتصاد الزراعي . أول من فرّق كان المؤلفون الأميركيون خاصة على صعيد التصنيف الاحصائي للمواطنين من خلال الموطن الريفي غير الزراعي الذي يعتبر مهماً في البلدان الصناعية نظراً لكثافة المنشآت المدنية .

تمتزج عادة دراسة الموطن المدني عملياً مع دراسة المدن* والشبكات المدنية* .
أنظر أيضاً : سكان .

Mofette

مُوف

في علم البراكين - إنبعاث غاز الكربون من مصدر بركاني .

Site

موقع

في الجغرافيا الحيوية - مجموعة أمكنة تسيطر عليها ظروف بيئية (خاصة التربة والمناخ) متشابهة من وجهة النظر الغائية أو الحرجية .

Site (d'une ville, d'un port..)

موقع (مدينة ، مرفأ . .)

مكان اختير لحظة تأسيس منشأة لتلبية حاجات عسكرية ، إدارية ، تجارية لفترة ما . إن تبدل التقنيات الاستراتيجية ، الادارية والتجارية وتقنيات وسائل التنقل جعلت مواقع بعض المدن القديمة والامكنة الأثرية والفولكلورية تترك وظائفها لمصلحة أمكنة أكثر ملاءمة للحاجات الحالية . لكن اختيار هذه المواقع حدّد غرس مبدأ التمدن والذي من خلاله أصبح الجسم المدني ينمو بالانتقال الجانبي : موقع روما ، الكايبيتول والأعمدة الستة القريبة ، موقع باريس ، أساسه جبل القديسة جنيفاف (موقع روماني) ، المصطبات غير القابلة للفيضان للضفة اليمنى بين نهر السين ، « المستنقع » والاحياء الواطئة (غرانج باتوليير Grange-Batelière) (موقع من القرون الوسطى ، باريس شارل الخامس) ، مواقع روان ولندن ، الجسر الأخير على مصبات نهري السين والتاميز ، عند نقطة تخفيف المد .

نظراً لصفته التاريخية ومن جراء الخلط بين الموقع الاساسي والمركز الأثري ، فإن موقع التأسيس ، بعد خسارته قدراته الأولية كإطار للحياة المدنية ، أصبح مركز المدينة وأحياناً الموقع الأساسي للسياحة .

Contraposition

موقع مواجه

في علم المحيطات - أنظر : ساحل littoral .

Parking

موقف

مكان توقف السيارات في تجمّع مدني أو موقع ضاحوي بصورة عامة . أنظر : متجر كبير ، موتيل .

Mollisol

موليسول

في علم أشكال الأرض - أنظر : تربة جمدية .

Montado, Monte

مونتادو ، مونتني

[مصطلح إسباني]

في الجغرافيا الحيوية والجغرافيا الزراعية - غابة أو دغل حسب المناطق (إسبانيا وأميركا الجنوبية) . نقارن في إسبانيا عادة بين «الغابة monte alto» و«الدغل monte bajo» .

عبارة عن مشهد ريفي في جنوب غرب شبه جزيرة ايبريا يتضمّن مراعي فقيرة توجد فيها أشجار بلوط مبعثرة . ويتم استثمارها بشكل واسع حيث تروى عليها قطعان الأغنام والخنازير وتستثمر بعض أخشابها وتزرع ببعض الحبوب بعد استراحة الأرض الطويلة . وتدل كلمة « مونتني Monte » أيضاً على المزرعة الكبيرة التي تشرف على هذا المنظر مع مساكن للعمال الزراعيين وكنيسة تابعة لها الخ . . . تعادل كلمة « مونتني » في البرازيل كلمة « fazenda » في جزيرة « ساو توم لا روسا Sao Tome la roça » كما كتب عنها «و. ريبيرور O.Ribeiro» الذي يرى فيها « نموذجاً للاستعمار الريفي البرتغالي » .

Montmorillonite

مونتوريلونيت

في علم المعادن وعلم التربة - نمط وأسرة معدنية طينية تتميز بقدرتها على التحول السريع وخصائصها المنتفخة . أنظر : تربة صلصالية داكنة ومركب ماصّ .

Monastirien

مونستيري

في مورفولوجية السواحل - أنظر : مستوى البحر .

Mayen

ميان

كلمة من سويسرا تدل على « الشاليه » في المراعي الجبلية المنحدرة المستعملة في شهر مايو (أيار) منذ بدء ذوبان الثلوج . ويعتبر « الميان » كشاليه عائلي دائم في الجبال قليلة الارتفاع .

Eau marine

مياه بحرية

في جغرافية البحار والمحيطات - تتميز مياه المحيطات والبحار عن المياه العذبة بملوحتها وبكثافتها القوية جداً الناتجة عن احتفاظها بالأملاح الذائبة . إن تركيب الحرارة والملوحة يسمح بتحديد أحجام المياه من جراء بيان تخطيطي T.S (أورسم بياني مركّب من منحنيات الحرارة (T) والملوحة (S) . كما تميّز أيضاً المياه العميقة المتوسطة ، السطحية والمختلطة وغيرها . (أنظر : طبقة Couche) .

يعبّر عن هذا التقسيم من خلال خطوط تساوي الكثافة . اللون الطبيعي لمياه

البحر هو اللون الأزرق . تبدّل اللون وجود النباتات المشطورة ذات الخلية الواحدة أو الطحالب (الأخضر ، الأحمر) ، كذلك المواد الصلبة العالقة ، أو الاضطرابات قرب الشواطئ . وقد تغير الاضطرابات المائية هذه الشفافية .

Eaux intérieures

مياه داخلية

في القانون الدولي - المياه التي تشكل جزءاً من منطقة في دولة مستقلة . وهي متشابهة في كل دولة تابعة لها . وتتعلق بمجاري الأنهار والبحيرات المالحة والشاطئية . وتقاس المساحات البحرية الواقعة جانب خطوط القاعدة بالنسبة إلى العرض في مياه البحر الإقليمية . وتشمل المياه الداخلية أيضاً مسطحات المصبات المائية ، والمراسي وبعض الخلجان . للدولة المستقلة حرية التصرف في مياهها الداخلية وقد تضطر إلى ضياعها عن طريق الاستصلاح .

أما في إطار البنية القانونية للدولة المستقلة ، فقد تندمج المياه الداخلية سواء على الصعيد البحري العام (فرنسا والاتحاد السوفياتي) ، أو تخضع لمراقبة المجموعات الشاطئية : دول إتحادية (الولايات المتحدة) أو جماعات محلية (إدارات ، وجمعيات ساحلية كما في اليابان) . تعتبر المياه الداخلية هدفاً للمنافسة الحادة بين مختلف القوى الاقتصادية والاجتماعية التي تدخل في صراع لاستغلال السواحل (إستصلاح زراعي أو صناعي ، منشآت حوضية ، وبنى تحتية للنقل ، زراعة مائية ، تنظيم سياحي أو إبقائها طبيعية) .

Eau continentale

مياه قارية

في علم المياه - قسم من الغلاف المائي الذي يدور أو يركد على القارات خلال دورة المياه . نجد عدة تصنيفات من خلال وضع وحركة المياه أثناء هذه الدورة منها :
- المياه الراكدة كمياه البحيرات والمستنقعات والسبخات .

- مياه السيح المباشر التي تسيل على سطح الأرض كل مرة أثناء سقوط الامطار على التربة غير النفاذة ؛ تجري هذه المياه المتدفقة بسرعة ، وتتركز في أعماق الأعماق وتكون سبباً للفيضانات .

- المياه الجارية أو مياه الأنهار كمياه السواقي والجداول والأنهار .

- المياه المتسللة تدخل عبر مسام التربة ، تسحبها الجاذبية إلى عمق الأرض ، تحتفظ بالمياه من خلال الشعيبات الأرضية ، أو تنزلق من خلال المسام والفسارغة من الشعيبات (مياه المصافي أو مياه جاذبة) وقد تصل إلى حقل الماء الجوفي .

- المياه الجوفية [تعرف في الانكليزية **ground water**] هي مياه الطبقات الفارغة تحت الأرض ؛ الواقعة فوق أرضية قاع الأودية حيث تجري هذه المياه بنشاط ؛ أما المياه الجوفية العميقة فتقع تحت قيعان الأودية بطريقة لا تساعد فيها على تغذية الأنهار ولا يمكنها العودة إلى دورة المياه إلا من خلال الحفر الارتوازي أو الضخ . قد تكون المياه القارية عذبة إذا احتوت على كمية من الأملاح الذائبة دون 0,6 غرام في اللتر ، وإلا فهي مياه عسرة الهضم ، شبيهة بالمياه المالحة .

Eaux sauvages

مياه متدفقة

أنظر : جريان **ruissellement** .

Vives eaux

مياه ناشطة

في علم المحيطات - أنظر : حركة المد والجزر **marée** .

Mejou

ميجو

توقف النشاط الرعوي في بريطانيا . أنظر : مجال زراعي .

Inselberg

ميحاد

[مصطلح ألماني]

في علم أشكال الأرض - تضريس مرتفع في المناطق الاستوائية والصحراوية المنبسطة ، متخلف من تحت صخري منحدر . انظر : أحدور مُتصخر .

Monadnock

ميحاد

في علم أشكال الأرض - نتوء متبق يتحول عرضاً إلى سهب .

Base de loisir

ميدان أوقات الفراغ

في الجغرافيا البشرية - يدل هذا المصطلح على مساحة واسعة بشكل عام تستخدم لممارسة أوقات الفراغ العملية والسلبية ، ومن خصائصها المميّزة : تخصيص بيئة « طبيعية » تتسع لكل الفئات من الزبائن والعلاقات الاجتماعية ، مع تقدير للتجهيزات الأولية لاكتشاف الطبيعة (ممرات للتجوال ، ومساحات للاستراحة ، حدائق حيوانات ، مراكز أساسية للبيئة ، الخ . .) وتجهيزات تسمح بتطبيق النشاطات الرياضية (سباحة ، طيران شراعي ، دراجات ، سباق ، كرة مضرب ، إلخ) .

يُميّز التشريع في التنظيم الفرنسي نموذجين أساسيين :

I - ميادين في الهواء الطلق ولتعضية أوقات الفراغ المعرفة خلال دورة إنشائها (10 كانون الثاني 1964) : « تجمّع يضم موقعاً طبيعياً قريباً يؤمن المواصلات للسكان

والعناصر الضرورية لممارسة الرياضة والنشاطات في الهواء الطلق ، والدراسات الثقافية إضافة إلى الانفراج والأكسجين » . ويُقام على مساحة تتسع لتجمعات كبيرة في موقع غابي / أو حول مسطح مائي ، على أن لا يشمل التجمّع على أبنية سكنية .

II - ميادين ساحلية لأوقات الفراغ وللطبيعة أسست سنة 1973 ، هدفها حماية السواحل تطل من « نوافذ » على الطبيعة وهي سهلة المنال لكل الطبقات الاجتماعية وبصورة دائمة ، وتخصّص المنطقة الأساسية من الشاطئ للتهيئات التي تؤمن الوظائف التربوية والمبدعة وتدفع نحو الداخل - وذلك حسب مبادئ « التنظيم في العمق » - الحركة الدائمة والسكن . في المناطق الجبلية هناك مبادئ شبيهة لتنظيم المساحة ولدت من خلال « مدرجات الثلوج » .

Champ migratoire

ميدان الهجرة

في الجغرافيا البشرية - أنظر : هجرة .

Mir

مير

[مصطلح روسي]

في الجغرافيا الزراعية - تعبير روسي يدل على « السلام » وأحياناً على « العالم » وكان يستخدم في زمن العبودية بنوع خاص للجماعات الريفية مرتكزاً على التوزيع المرحلي للأراضي في هدف مزدوج يسوده عدم المساواة في توزيع الأراضي في حدود منطقة ما ، ويسمح بإقامة عائلات جديدة أو مستوطنات حديثة . ينطبق هذا التعبير على القرية وعلى النظام وعلى المجموعة المكلفة أن تتبّع مرحلياً إعادة توزيع الأراضي . بعد إلغاء العبودية (1861) ارتبطت أراضي الاشراف أو الجماعات بعائلات الفلاحين : من خلال التجمّع وفترة عمليات التوزيع دُعمت مجموعة ملكية الأراضي الجماعية (المير) التي لعبت دوراً وسيطاً ومارست أكثر الأحيان استبدالاً حقيقياً . تركزت في شكل خاص في روسيا الكبرى . وقد تراجعت واختفت هذه المؤسسة في بداية القرن العشرين . ولم يبق منها تقريباً سوى آثار في البنيات الزراعية والنفسية ، ولكن عكس ما يزعمه البعض لا يبدو ظاهراً أن رابطاً ما قد ينشأ بين المير والكولخوز .

Bilan

ميزان ، ميزانية

يدلّ هذا المصطلح العام على جردة العوامل والعناصر لحالة ما في الجغرافيا الطبيعية أو الجغرافيا البشرية . في الجغرافيا الطبيعية مثلاً : الميزان الجليدي ، الميزان المائي أو الهيدرولوجي .

- الميزان الجليدي : الفرق الحاصل بين التراكم* والتخوية* على سطح نهر

جليدي . والميزان النوعي الذي يُعبّر عنه بعلو الجليد بالسنة يتغير من نقطة إلى أخرى من النهر الجليدي ، ومتغير الاتجاه من جهة وأخرى من خطّ توازن يقع بشكل عام في الجزء العالي من اللسان الجليدي . بكونه إيجابياً فوق خط التوازن ، يؤدي إلى تزايد في السماكة يولد منسوباً جامداً متزايداً ؛ وبكونه سلبياً تحته ، يحدث ذوبان وتناقص تدريجي في المنسوب الجامد حتى طرف اللسان الجليدي .

الميزان الكلي أو الحساب الكامل ، (يحسب في إطار سنة الموازنة) أي مقارنة سنوية بين التراكم الكامل الصافي والتخوية الكاملة الصافية خلال السنة ، بعدها نستطيع أن نقدر حجم التغير السنوي للنهر الجليدي .

يعبر الحساب الكامل المتوازن عن موقفه مقدمة النهر الجليدي : تحدّد الإيجابية اندفاع المقدمة للنهر والسلبية تشير إلى إنحسارها* أنظر : النظام الجليدي .

- الميزان المائي : [بالانكليزية : Water balance]

في علم المياه - يحسب الميزان المائي في مرحلة محددة بثلاث طرق مختلفة حسب الغاية المستعمل لأجلها سواء كانت مناخية أو زراعية أو مشتركة معاً ، مائية .

يتناول الميزان المناخي الفرق بين معدل الماء المتساقط P ومعدل الماء المتبخر ETR ويكون الفرق (P-ETR) أو قوة التبخر ETP فيكون الفرق (P-ETP) . لا تدخل في نطاق الميزان المناخي عوامل الطمي : التبدلات الحاصلة أو المحتملة لجو المكان ويسمح هذا الميزان بحساب مدى الجفاف الجوي . ويدخل الميزان المائي للتربة في حساب خصائصها : سعتها ، إحتقانها الدقيق للمياه ، مخزونها المستعمل أو المخزون السهل الاستعمال . وقد يساعد هذا الميزان على حصر مدى جفاف التربة الموجود أو المتوقع أي الحاجات اللازمة للري .

ويحسب الميزان الهيدرولوجي على مستوى مصب الحوض ويتناول خزانات التربة والخزانات الأخرى من الطبقات المائية تحت الأرض . كما يحسب على مدار السنة بمقارنة قطرات الماء المتساقط على سطح الحوض والأشكال المختلفة في ترحيل هذا الماء عن طريق التبخر أو الجريان أو الترشيح أو رجوعه إلى الطبقات تحت الأرض . ويلخص في المعادلة التالية : $P = Q + E + \Delta R$

P : معدل الماء المتساقط فوق الحوض

Q : كمية الماء الجارية باتجاه المخرج .

E : كمية الماء التي تذهب إلى الفضاء عن طريق التبخر .

ΔR : التغيرات التي تطرأ عليها في طبقات الأرض السفلى خلال نفس الوقت .

في علم السكان - الميزان الطبيعي ينطبق على الفرق الحاصل بين عدد المواليد وعدد الوفيات ؛ وميزان الهجرة نتيجة الفرق بين المهاجرين والوافدين . أنظر : الزيادة الطبيعية ، هجرات .

في الجغرافيا الاقتصادية :

ميزانية المشاريع والمؤسسات : جردة بالملكات ، بالأرباح والديون على كل شركة مغفلة أن تصدرها عند تسكير كل سنة مالية . تعرض الميزانية على شكل جدول مؤلف من جزأين متوازيين : الأصول والخصوم ، جرت العادة على وضعها ، الأول إلى اليمين والثاني إلى اليسار . الأصول هي ما تملكه الشركة والخصوم هي استعمال هذه الأصول . والفرق بين الاثنين يعطي الربح الصافي للسنة المالية ، إذا كانت الخصوم أكبر من الأصول ، ويعطي الخسارة الصافية في الحالة المعاكسة . والربح المحسوب في هذه الميزانية يحمل إلى الأصول . أما إذا كانت الميزانية في عجز فإن الخسارة تسجل في الخصوم . وهكذا يكون إجمالي الخصوم مساوياً لإجمالي الأصول . وهذه المساواة تميز الميزانية ، والكلمة نفسها توحى بالتوازن ويقسم كل من الجزأين إلى أبواب عديدة ، أهمها : رأس المال ، الاحتياط ، الممتلكات ، القروض ، واحتمالاً النتائج بالنسبة للأصول ؛ تجميدات ، مخزونات ، قيم متوقّرة ، واحتمالاً النتائج بالنسبة للخصوم . إذن تعكس الميزانية الوضع والهيكلية الماليين للمؤسسة . ويمكننا إنطلاقاً من هذه الأرقام أن نحسب النسب ، التي تعطي كل منها فكرة عن منحى خاص لوضع المؤسسة : نسب هيكلية مالية (مثلاً ، النسبة : الرأسمال الخاص / إجمالي الأصول) ، نسب خزينة (القيم المتوقّرة) قروض قصيرة الأجل) ، الخ .

- ميزان الطاقة : يتحدّد ميزان الطاقة (لمنطقة أو دولة أو مجموعة دول) على ضوء النسبة بين الانتاج والاستهلاك للطاقة الحديثة (فحم ، لينيت « خشب متفحم » ، بترول ، غاز طبيعي وكهرباء) ، الوحيدة القابلة للقياس . إذا تعدّى الإنتاج الاستهلاك ذلك يعني أن البلد مُصدّر للطاقة أي ميزان الطاقة فيه فائض إضافي . وفي الحالة المغايرة يكون البلد في حالة عجز في الطاقة .

إن وضع هذا الميزان يتطلب استعمال وحدة قياس مشتركة بحكم أنّ كميات الانتاج والاستهلاك من الطاقة ذات الطبيعة المختلفة لها مقاييس مختلفة (بالاطنان ، الامتار المكعبة ، كيلوات ساعة) . إن القوة الحرارية لمواد الطاقة المتنوعة هي المعيار العام الذي يحتفظ به لاجراء هذا التحويل ؛ الوحدة القياسية المستعملة هو الطن المعادل بكمية الفحم . إن القوة الحرارية قد تتغير في نفس النموذج من الإنتاج مثلاً من منجم إلى آخر ، ومن جهة ثانية قد تكون الأجهزة المستعملة لتوليد الطاقة ذات مردود

مختلف جداً ؛ وهذا ما دفعنا إلى اعتماد أو تبني المعادلات المتفق عليها . إذن تقوم الموازين للطاقة على أسس فيها تقديرات تقريبية ، إلا أن التقريب يكفي بمجمله لاستخلاص نماذج موازين وفهم تطورها .

تتمتع معظم بلدان العالم النامية بميزان طاقة فائض حيث أنها تستهلك كميات ضئيلة من الطاقة الحديثة خاصة تلك الدول صاحبة الانتاج الضخم من البترول الخام والمصدرة له (الشرق الأوسط وفنزويلا والجزائر . . .) .

عكس ذلك نجد في البلدان الأوروبية الصناعية التي تمتاز منذ عهد طويل بغناها من الفحم ، ميزاناً متوازناً للطاقة يشكو أحياناً من العجز الضئيل (في بلجيكا وفرنسا) أو فائضاً قليلاً (في ألمانيا وبريطانيا) . لكن الحاجة الماسة إلى المحروقات من بترول وغاز طبيعي ، جعل هذه البلدان الأوروبية تشكو بعد الحرب العالمية الثانية من عجز في موازين الطاقة وذلك نتيجة انتاجها الضئيل لمثل هذه المحروقات .

إن معدل استهلاك الطاقة في فرنسا مثلاً بالنسبة إلى الانتاج الوطني كان 6,6% عام 1955 ثم تراجع إلى 55,3% عام 1962 وقد وصل إلى 44,8% عام 1967 . وقد بدلت من مفاهيم هذا التطور لإنتاج الطاقة « الأزمات البترولية » وتزايد التجهيزات السنوية ابتداء من عام 1973 في معظم البلدان الصناعية وخاصة بلدان أوروبا الغربية .

Balance commerciale

ميزان تجاري

توازن بين الصادرات والواردات ، محسوب بالقيمة . أنظر : تجارة .

Thermomètre .

ميزان الحرارة (ترمومتر) في الجغرافيا الحيوية - أنظر : حرارة .

Balance «voyages»

ميزان الرحلات أو الميزان السياحي

ou balance touristique

في الجغرافيا البشرية - أنظر : سياحة .

Budget

ميزانية ، موازنة

في الجغرافيا الاقتصادية - ميزان مالي لدولة أو لمشروع أو لاستغلال زراعي أو لعائلة ما . وامتداداً لتوظيف فئة من الناس لفترة زمنية قد تكون يومية أو سنوية : موازنة - زمنية .

Missourien (climat)

ميسوري (مناخ)

في علم المناخ - نموذج المناخ المعتدل القاري ذي الوجهة الشرقية والمدى الحراري

المرتفع والشتاء القارس والأكثر رطوبة من نموذج المناخ المنشوري ، ويكون في الصيف من النمط المداري الحار والممطر . إنتشاره في جنوب غربي البحيرات الكبرى في مناطق اونتاريو - ايوا ومناطق انديانا - كانساس ؛ (هـ . بوليج H.Baulig) وعلى هوانج - هو الأسفل في الصين .

Megalopolis

ميغالوبوليس

تسمية أطلقها جان غوتمان M.Jean Gottmann على المنطقة المدينية شمال شرق الولايات المتحدة التي تمتد على طول 600 كلم من بوسطن إلى واشنطن ، والتي تضم خمسة تجمعات وأكثر من مليون نسمة وتكوّن في مجموعها 30 مليوناً من سكّان المدن .
أنظر : منطقة مدينية *région urbaine* .

Microlite

ميكروليت ، بلّيرة مستقطبة

في علم وصف الصخور - بلّور صغير على شكل عصا تميّز بعض المجموعات الصخرية البركانية (أندسيت) . أنظر : تركيب ميكروليتي .

Pendage

ميلان

في الحركات الباطنية - إنحدار طبقة ما ، أو عرق أو سطح تصدع ؛ يقاس من خلال الزاوية التي يشكلها خط الالتواء الأكبر مع الخط الأفقي بالدرجات أو الغرادات .

Mylonite

ميلونيت

في الحركات الباطنية - الصخرة التي تخضع لاحتكاك نتيجة تأثيرات باطنية . وتتركز صخور الميلونيت على طول السطوح المتكسرة (منطقة الاحتكاك) .

Tribord

ميمنة

تدل على الجهة اليمنى من الزورق عندما ننظر إلى الأمام . في الملاحة ، إنه من الأنسب ترك الاشارات الخضراء على الميمنة .

Marina

ميناء يخوت

في الجغرافيا البشرية - أنظر : نزهة .

Miocène

الميوسين

في علم وصف الصخور - أنظر : الثالث .

Miombo

ميومبو [مصطلح سواحي]

في الجغرافيا الحيوية - أنظر : مدارية (غابة) .



Localité ناحية ، موضع
في الجغرافيا البشرية - مكان محدد بتسمية موضعية يناسب استغلالاً أو سكناً ما .
مرادف غالباً للقرية .

Feu central نار مركزية
في الجغرافيا التاريخية - نرجع إلى القرن السابع عشر لنستخلص نظرية الأرض
من « الشمس المغلفة بالقشرة » . بطريقة غير عادية نتتبع في تاريخ العلوم مراحل
تكوين الأرض . بعد سنوات طويلة من الملاحظات والتأملات نشر شينر Scheiner عام
1630 خرائط للشمس وبقعها ، وأكد بشكل ثابت أن هذا النجم المتلألأ يخضع إلى
تغيرات . وتأثر به زميله « كرشر Kircher » وبدوره عام 1635 نشر خريطة النجم في
حالة ثوران وإشعاعاته المنظورة وتضاريسه وبراكينه . تقود هذه الخريطة الخيالية إلى
الفكرة المبتكرة التي تدعو إلى ترك هذا الكوكب يبرد ويتطور ليصل إلى تكوين
الأرض . بعد برود كوكب الأرض ، تحتفظ بداخل قشرتها بثار مركزية مُروّضة قد
تُقذف من خلال ممرات جوفية ومن فوهات البراكين . ثم أتى « ديكارت Descartes »
وبشيء من الحذر ، حيث أدرج قشرة وسيطة M هي سلف طبقة السيماء* التي نعرفها
حالياً ، وتبنى تلك النظرية وجعلها نظريته . وبقيت هذه الصورة سائدة حتى أواخر
القرن التاسع عشر من خلال مؤلف لايبنيز Leibniz : « Protogaea » (1691 ولكن لم
يُنشر قبل سنة 1749) . وأثبت « بوفون Buffon » حرارة الكرة الأرضية الخاصة من
خلال تزايد درجة الحرارة كلما نزلنا في أعماق الأرض وهذا ما لاحظته عمال المناجم أثناء
نزولهم في الأعماق تحت السطح .

Mûr (relief) ناضج (تضريس)
في علم أشكال الأرض - أنظر : دورة .

Noria ناعورة
[مصطلح إسباني] .

في الجغرافيا الزراعية - آلات ذات أنواع عديدة ، يحركها عموماً حيوان أو شخص وتستخدم لرفع المياه بواسطة سلسلة أوعية . تستعمل للري أو لسقاية بعض المزروعات مرحلياً ، بشكل أساسي لزراعة الأرز في بلدان آسيا الموسمية .

Fenêtre

نافذة ، شباك

في الحركات الباطنية - أنظر : زحل .

Soufflard (trou) (Soufflant ou Souffleur)

نافورة بخار (ثقب)

في مورفولوجية الكارست - منفذ كارستي يؤدي إلى ولادة تيار هوائي إلى الخارج ، إما بشكل ثابت ومستمر وإما حسب إيقاع محدد . إتضح لسابري المغاور وجود شبكة تحت أرضية فيها فراغ كبير وأن عدة منافذ توجد على منحدرات ذات إتجاهات مختلفة .

Bulk carrier

ناقلة بضائع سائبة (ركمية)

[مصطلح انكليزي]

مركب تجاري كبير يستخدم لنقل خليط من حمولة حبوب أو مواد معدنية (فحم -

معادن - أسمدة) .

Naledj

نالديج

[مصطلح روسي]

في علم أشكال الأرض - أنظر : تربة جمدية .

Gneiss

نايس

في علم وصف الصخور - صخور متحولة تتميز بتركيبها من حيث تكوّن الطبقات القائمة من الطلق والطبقات الفاتحة الغنية بالكوارتز والفلدسبات . ومن بين حجارة الإكتنيت ، نجد صخوراً صوانياً من البيوتيت وصخوراً صوانياً ذا طبقتين من حجر الطلق . وتحتوي صخور المغناطيت على صخور صوانية ذات حبيبات كبيرة ووريقات تشبه صخر الغرانيت حيث يطلق عليها تسمية صخر غرانيتي متحول . إن وجود الفلدسبات يميّز الصخور الصوانية عن صخور الطلق المركبة من الميكا والشيست .

Phyto-édaphon

نبات أرضي

في الجغرافيا الحيوية - نبات الأرض . أنظر : أحياء التربة .

Géophyte

نبات أرضي

في الجغرافيا الحيوية - أنظر : شكل حيوي .

- Hygrophyte** نبات أليف الرطوبة
في الجغرافيا الحيوية - نبتة تعيش في البيئات الرطبة . مثلاً : نبات القصب .
- Limnophyte** نبات أليف الماء العذب
في الجغرافيا الحيوية - أنظر : أليف الماء العذب .
- Pyrophyte** نبات حراري
في الجغرافيا الحيوية - نبتة تصمد وتتكيف مع الحريق (مثال : بلوط الفلين ،
والباوباب : شجر إستوائي عريض الجذع في ثمره لب يؤكل) .
- Cryptophyte** نبات خفي
في الجغرافيا الحيوية - أنظر : شكل حيوي .
- Mésophyte** نبات الرطوبة المعتدلة
في الجغرافيا الحيوية - أنظر : أليف الاعتدال .
- Psammophile, Psammophyte** نبات رملي
في الجغرافيا الحيوية - أنظر : أليف الرمال .
- Hémicryptophyte** نبات شبه مظمور
في الجغرافيا الحيوية - أنظر : شكل حيوي .
- Héliophyte** نبات شمسي
في الجغرافيا الحيوية - نبتة لا يكتمل نموها إلا في الضوء الكامل وفي موقع
مُشمس ؛ مثل : نبات اللاذن Les Cistes (جنس نبات للتزيين من الفصيلة اللاذنية ،
ويعرف أيضاً باسم القستوس) .
- Lithophyte** نبات صخري
في الجغرافيا الحيوية - أنظر : كائن صخري .
- Chasmophyte** نبات الصدوع
في الجغرافيا الحيوية - أنظر : كائن صخري .
- Phanérophyte** نبات ظاهر
في الجغرافيا الحيوية - أنظر : شكل حيوي .

نبات قزمي ظاهر

في الجغرافيا الحيوية - أنظر : شكل حيوي .

Limnique

نبات مائي

في الجغرافيا الحيوية - أنظر : مائي .

Hydrophyte

نبات مائي

في الجغرافيا الحيوية - أنظر : شكل حيوي .

Phytogénique(sol)

نباتي الأصل (تربة)

في علم التربة - عبارة تدل على التربات المتطورة تحت التأثير الطاغي للنبات الطبيعي في معظم الأوقات في المناطق المعتدلة . تعتبر تربات الحث والبودزول وعموماً تربات المناطق المعتدلة أو الباردة تربات نباتية الأصل .

Sous-bois

نبت الحراج

في الجغرافيا الحيوية - نباتات متأقلمة تنمو تحت الغطاء الغابي .

Neptunisme

النبتونية

« في الجغرافيا التاريخية - منذ القدم وتحت تأثير مشهد الظواهر الملحوظة في البيئة المحيطة ، ولدت مدرستان بينهما ظهر أصحاب النظريات التي تتناول التغيرات على سطح الأرض .

لم يأخذ أصحاب النظرية النبتونية بمشاهدة التكوين الطمي في مصر ، ولا وجود الحفريات ، ولا عمليات التحات السيلية ، ولا فيضانات نهر النيل القوية ، بل اعتمد أنصار هذه النظرية من « طاليس وكزنوفان وتيوفراست ، Thalès, Xénophane, Tréophraste » وغيرهم على اعتبار أن الماء هي مبدأ الخلق الأساسي . أما أصحاب النظرية الجوفية Plutoniens (إسم يوناني لإله العالم الجوفي) من « زينون وأمبيدوكل وهيراقليطس Zénon, Empedocle, Héraclite » فقد تأثروا خصوصاً بالثوران البركاني للأرخيبيل اليوناني ، معتبرين للنار دوراً أساسياً في تكوين الكرة الأرضية . أخذ العرب وبعض الاساتذة الفرنسيين في القرن الثالث عشر هذه النظريات بعد أن أغنوها بملاحظاتهم .

بعض أنصار النظرية النبتونية (أخوان الصفاء) اعتبروا أن تأثير المياه مهّد في نفس الوقت لارتفاع الجبال والتلال وطفح البحار وتهيئة قارات جديدة . ومنهم من رجع للتصميم الثاني (أمثال ابن سينا ، البير العظيم Albert le Grand) معتبرين أن تأثير

التشقق للمياه العذبة أو البحرية أدى دوراً رئيسياً في ارتفاع الاعماق الجوفية (ف. ب. دوهم V.P. Duhem ، « نظام الكون » من أفلاطون إلى كوبرنيك ، باريس ، 1958 ، الجزء 9 ، خريطة رقم 18) .

إعتقد « فارينوس Varenius » في القرن السابع عشر بالنظرية النبتونية ناشراً في العالم بأكمله هذا النمط من التأثير الجيولوجي الذي وجد تأثيره في بلده ؛ وجدد « كيرشر Kircher » من خلال دراسته للبراكين النظرية النبتونية .

تطورت هذه الأفكار في القرن الثامن عشر في فرنسا وإنكلترا من خلال « مراحل الطبيعة » عند بوفون Buffon التي خصّصت لتأثيرات الحرارة المركزية الجوفية ، وكانت بالأحرى مراحل « بركانية » ، وجاءت « نظرية الأرض » عند « هيتون Hutton » عام 1795 ، وتطويرها من قبل « بلايفير Playfair » عام 1802 ، كتجارب ملحوظة نفساً اضطرابات الكرة من خلال عوامل شبيهة لما نشهده اليوم ، من جراء الهزات الأرضية والثورانات البركانية . وقد دَعَمَ بالمقابل « ورنر Werner » (1750 - 1817) نظرية المصدر المائي لكل الأراضي ، واعتبر أن البازلت نفسه « كان يتركز ابتداء من المحيط الكبير » .

وسقطت مدرسة ورنر Werner على أيدي تلامذته ومنهم بوجه خاص « ل. دى بوش L.de Buch » (1774 - 1853) ، ومن جراء أسفاره التي قادته إلى تعديل قناعاته الأولية أمام اختباره للأراضي البركانية . وكانت ملاحظاته في السويد للارتفاعات دون ثوران انطلاقة نظريته التي عمّمها عام 1822 .

هكذا عرفت منذ وقت طويل العوامل الثلاثة الأقوى في تغييرات سطح الأرض : التحات ، والتشكيلات الطمبية ، والظواهرات البركانية ، إلا أن الخطأ كان في تعميم الباحثين لملاحظاتهم التي كانوا يجرونها في بلدهم الأصلي .

نبراسكا (تجلّد) Nebraska (glaciation de)

في علم الجليد - الحركة الجليدية الأولى في عصر البليستوسين على أميركا الشمالية التي فاقت خلالها وقبة كيواتن Keewatin في إتجاه الجنوب وبوضوح غرب وادي المسوري .

Exhumation نيش

في علم أشكال الأرض - ظهور تضريس أو مجسم مُتَحَجَّر بعد فترة من الاستحفار . مثال : الأرض السهلية في أفالون Avallon التي حولتها عوامل التحات من بقعة جبلية إلى سهب مُنْبَعَث .

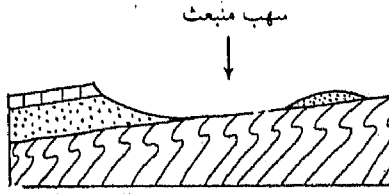

رسم 53 - عملية نبش سهب وتكوين نجد

Estavelle

نبع مؤقت

في المورفولوجية الجيرية - إنبعاث المياه العامودي مؤقتاً من بئر جيري .

Source

نبع ، ينبوع

[spring = الإنكليزي]

في علم المياه - نقطة ظهور . على سطح الأرض المياه طبقة مائية جوفية وذلك بشكل جريان مركز . يتميز النبع بمنسوبه ، بنظامه وبنوعية مياهه التي تتأثر بمصدرها .

يتغير منسوب المياه من عدة لترات في الدقيقة إلى عدة أمتار مكعبة في الثانية للينابيع الفوكلوزية Vauclusiennes . إن نظام النبع يمكن أن يكون دائم الجريان ، متغيراً إلى حد ما ، فصلياً أي يخف خلال فصل الجفاف ، أو وقتياً مما يدل على وجود محص كارستي Siphon Kastique . يعكس هذا النظام طبيعة ونظام الطبقة المائية التي تغذيه . نميز إذاً :

- الينابيع الانسكابية الموجودة على سطح صخرة عازلة يوجد فوقها صخرة مسامية تحتوي على طبقة مائية ؛ يوجد النبع في أسفل الطبقة المائية مما يسمح بتفريغها الكامل ؛
- الينابيع الطفحية توجد أيضاً على سطح صخرة عازلة لكن ليس في النقطة السفلى ، يمكن أن يجف النبع قبل جفاف الطبقة المائية ؛
- الينابيع المنبثقة الصادرة من طبقة محصورة موجودة في تكوينات مسامية سميكة ؛
- الينابيع الارتوازية ، يمكن أن تكون منبعثة أولاً وهي تصدر عن طبقات مأسورة يكون مستوى المياه فيها أعلى بوضوح من مستوى النبع . إن الينابيع الارتوازية المنبثقة يمكن أن يكون سببها ضغط الغاز (الحمة Geysen) ؛

- الينابيع الحرارية تكون حرارة مياهها أعلى من معدل الحرارة السنوية للمكان الموجودة فيه ، وهي علامة مرورها بالطبقات السفلى . هي غالباً معدنية ، يعني أنها تحتوي بشكل مذاب على مواد كيميائية أحياناً مشعة وعلى غازات ؛ هذه المياه المعدنية يمكن أن تكون بيكربوناتية ، مكلورة ، مسلفنة ، مكبرنة ، حديدية . . .

Nebka ou Nebkha

نبكة ، نبخة

[مصطلح عربي]

في علم أشكال الأرض - أنظر : كتيب .

Vêlage

نتاج جليدي

في علم الجليد - تجزؤ مقدمة لسان جليدي منبثق عن غطاء جليدي بارز في البحر ، يكوّن جبال الجليد* icebergs - أكثر عمومية - تجزؤ الطوف الجليدي* عند أطرافه .

Nitrate

نترات

في علم التربة - ملح حامض النترك NO_3H ، مثل : نترات الصوديوم NO_3Na . وبالتعميم : شاردة النترات : NO_3^- . في التربة* ، وبحكم ذوبانية النترات العالية ، يجري استيعابها بسهولة من قبل النباتات .

Nitrification

نترجة ، نترتة

في علم التربة - أكسدة حيوية ، في التربة ، لأملاح الأمونيوم إلى آزوت ثم إلى نترات . تعبير مشترك عن عملية التمدن للآزوت العضوي في التربة . عكس النترجة هو زوال النترات من الأرض الرطبة بتأثير البكتريات ، $dénitrification$ (إزالة النترتة) .

Horst

نتق ، ضهر

[مصطلح ألماني]

في الحركات الباطنية - كتلة* مرتفعة بين مجموعتين منحسفتين . مرادفها : حاجز $môle$. واستعمال كلمة « مصدّ $butoir$ » كمرادف « هورست » هو غير سليم (أنظر : رسم 22) .

Affleurement

نتوء ، ظهور

في علم طبقات الأرض - قطعة أرض مجزأة ، على مساحة طبوغرافية حيث تظهر عليها طبقة أو صخرة ناتئة . وما الخريطة الجيولوجية سوى خريطة التسويات بالمعنى الشامل ، حيث لا يؤخذ بالحسبان الأتربة أو التشكلات الطارئة . فالخرائط الناتئة الحقيقية هي التي تشكل الأماكن التي تظهر فيها الصخرة في مكانها عارية ناتئة

Bourgeonnant (sol)

نتوءات (الأرض)

في علم أشكال الأرض - أنظر : ظهور جليدي .

Ressaut

نتوء

في علم أشكال الأرض - أنظر : منحدر versant .

Hummock

نتوء جليدي

في جغرافيا البحار والمحيطات - أنظر : جليد البحر .

Gendarme

نتوء صخري

في علم أشكال الأرض - أنظر : حدر escarpement .

Éperon

نتوء صخري

في علم أشكال الأرض - أنظر : حدر .

Dissémination

نثر ، بعثرة

في الجغرافيا الحيوية - إنتشار الكائنات الحيّة في الفضاء . يتمّ عن طريق بذور التلقيح أو الأعضاء المنتشرة من : بوغ ، حبوب ، ورتد وغيرها . يمكن أن يكون الإنتشار فعالاً ، أي عمل يقوم به الكائن الحي بنفسه (مثال : الجرّاد المهاجر) أو يكون سلبيّاً

الأشكال الرئيسية في الانتشار السلبي :

- البعثرة الهوائية : بواسطة الريح (مثل بذور الشربين والصنوبر) ؛ وتنتع النباتات بأنّها أليفة الرياح متى يجري نثر طلعتها بواسطة الهواء ؛
- البعثرة الإنسانية : بواسطة الإنسان (مثلاً ، كلّ النباتات التي تُزرع) ؛
- البعثرة المائية : (مثال : إنتشار الجرثومة عبر الحشائش انتشاراً سريعاً فتلوّث مياه الأنهار كلياً في أوروبا) .
- البعثرة بواسطة الحيوانات (مثال : الحبوب العالقة في أصواف الخراف في المراعي) .

Chapada

نجد

[مصطلح برتغالي]

في علم أشكال الأرض - أنظر : حمادة .

Cuesta

نجد ، نعف ، كويستا

[مصطلح إسباني]

في علم أشكال الأرض - حافة هضبة ذات بنية رسوبية أحادية الميل تتضمّن تراكب طبقات صلبة على طبقات ليّنة . من الأمثلة عليها نعف اللورين Lorraine في

فرنسا والتاسيلي في صحراء إفريقيا الشمالية .

تستند مجموعة المصطلحات الوصفية لتضاريس النجد بجزء منها إلى العلاقات بين إتجاه (المنحدرات أو التلعات) واتجاه ميلان* الطبقات . نطلق صفة غير المتساوي على الانحدار ، والوادي اللذين يهبطان بنفس اتّجاه الطبقات ، ومتضاد الميل على اللذين يتّجهان باتجاه معاكس ؛ أما الوادي ، أو المنخفض عامودي الميل فهما عاموديان بالنسبة لغوص الطبقات ؛ وصفة أحادي الميل تطبّق بالطبع على مجموعة الطبقات ذات الميلان الوحيد على سطح واسع ولكن يجب تجنبها إذا أردنا الدلالة على منخفضات عامودية الميل في الأحواض الترسّبية ؛ وبالنسبة للبنى المثنية حيث لا يكون استعمالها ضرورياً فيمكننا الاستغناء عنه أو الاحتفاظ به .

جبهة النجد هي المنحدر متضاد الميل ؛ وظهره هو المنحدر غير متساوي الميل أو الهضبة . عندما يقوم واد باختراق النجد ، يُلاحظ قمع منفذ غير متساوية الميل أو مضادته . عند مقدّم الجبهة قد تبقى شواهد على امتداد الهضبة القديم : إنها تلال شواهد في حال حافظت على قبة من الصخور الصلبة ؛ وفي الحالة المعاكسة هي مقدمات لتلال . إنّ وجود طبقتين صلبتين في جبهة النجد ، حيث تحدّد السفلى منها سطحية وسيطة ، يُؤدّي إلى نجد مزدوج (شكل 55 أ و ب) . وتقطع ظهر النجد من خلال واد عامودي الميل يصل إلى الطبقات اللينة الباطنية ويتوسّع عندها يُؤدّي إلى نجد مشطور .

إنّ النجد المقوّس ذا الجبهة الداخلية يحيط بكتلة قديمة مثل : المورفان Le

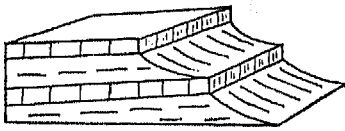

رسم 55 . أ - نجد مزدوج

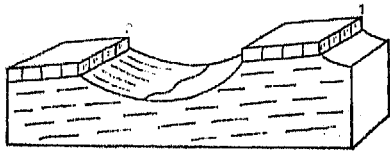

رسم 55 . ب - نجد مشطور إلى قسمين

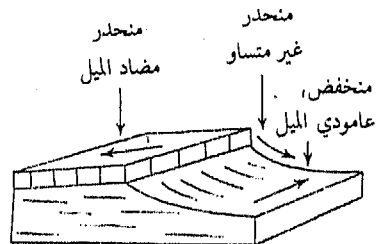

رسم 54 - نجد Cuesta

Morvan ؛ أما النجد المقوَّس ذو الجهة الخارجية فيكون مقابلاً لعدة كتل قديمة تحيط بالحوض الرسوبي . أما المنخفض عامودي الميل الذي يفتح في الصخور اللينة بين النجد والكتلة القديمة فيكوّن انخفاضاً محيطياً مهماً كان انتشاره أو أثره .

يقوم اصطلاح دافيس Davis جزئياً على الوراثة ، التي تفترض إنشاء شبكة مساحية مائية على سطح الترسيب التراجعي ، وقد اعتبر هذا الباحث أن الوديان الأولى هي جصيلة قائمة ، والوديان الأخرى لاحقة (عامودية الميل) ، وتغورها يتبعه إنشاء وديان أو عُقِيقات عاصية (عكسية) تحت جهة الانجاد وهبطية (غير متساوية) على ظهرها . على من يرفض نظرية دافيس أن لا يعتمد هذه المفردات .

Socle نجد ، هضبة

في الحركات الباطنية - مجموعة من الأراضي المتصلة أي المتحولة بشدة وحيث تتجاور عناصر تشكلت خلال العمليات التشققية المتتابعة . موادها الصلبة تُشرح تكتونيتها الخاصة . يمكن لنمطين أن يتواجدا : تكتونية الهضبة الممتدة والتي تترجم بتكسرات مباشرة* مولدة بنيات من التثق* Horst ، والحسفة* graben ، المدرجة أو كلمسة البيانو ؛ وتكتونية الهضبة الضاغطة التي تترجم بتكسرات منقلبة ، متراكبة أو بتغيرات لدائنية كبيرة المدى الانحنائي (تحدبات والتواءات) .

Fjell نجد صحري

[مصطلح نروجي يعني الجبل . montagne]

في علم الجليد - يشير بشكل واسع إلى المرتفعات العالية المشكلة بالجليد القاري ، حيث تتعاقب التواءات المعقدة وأحواض البحيرات العديدة . ويدل أيضاً على الفتاتات الثلجية الموجودة على الهضاب : نجد صخري يتآكله الجليد ، (إ . دي مارتون E. de Martonne استعمل fjeld بدلاً من fjell) .

Chaméphyte ou Chamaephyte نجل

في الجغرافيا الحيوية - أنظر : شكل حيوي .

Evorsion نحر

في علم أشكال الأرض - هو تجويف في صخرة صلبة ، ينجم عن المياه الجارية القوية المحملة بالرمل والحصى ؛ والتنقيب هو المسؤول عن تكوين الحفر العملاقة [في الانكليزية : pothole ؛ وفي الألمانية : Riesentöpfe] .

Rosée

ندى

في علم الأرصاد الجوية - أنظر : تكثيف .
- درجة التندّي : أنظر بخار الماء .

Plutonisme

الترجفية ، البلوتونية

أنظر : النبتونية neptunisme . نظرية تفسر تشكّل القشرة الأرضية بفعل النار الجوفية (المترجم) .

Norvégien (Climat)

نروجي (مناخ)

في علم المناخ - نموذج المناخ المعتدل ذو الوجهة الغربية ، يتميز بكثرة الاضطرابات على الجبهة القطبية وبغزارة التساقطات الجبلية ، يكون الشتاء فيها معتدلاً والصيف رطباً . نجد هذا النموذج متمثلاً في النروج وفي اسكتلندا وفي كولومبيا البريطانية وآلاسكا وفي جنوب شيلي وجنوب نيوزيلندا ، أطلق إ. مارتون E.Martonne على هذا النموذج إسم « المناخ البارد » .

في علم الأرصاد الجوية - إن النموذج النروجي لشرح وتقدير الارصاد الجوية يعرف باسم مؤلفه (ج . بجركنس J.Bjerknes ، 1919) ، ويرتكز على التمييز بين الكتل الهوائية ذات الخصائص المتناقضة وعلاقتها في الاضطرابات الاعصارية التي تحتوي على نظام الجبهات . تأخذ النظرية النروجية في حسابها التطور الزمني على المحيطات وعلى السهول الكبرى وتبقى غير كافية في المناطق ذات التضاريس العالية حيث تتدخل التأثيرات الجبلية (رياح الفونة وغيرها) . أنظر : جبهة ، إعصار ، غيمة .

Décalcification

نزع الكالسيوم

في علم التربة - عملية ذهاب وإنجرار أيونات الكالسيوم من التربة ، بشكل أساسي عن طريق الغسل . بشكل عام تأتي هذه العملية بعد إزالة الكربون من التربة (زوال الكلس) وتشكّل المرحلة الأولى من تطورها نحو نمط التربة الحامضة .
أنظر : تكوّن التربة ، غسل التربة .

Régionalisme

النزعة الإقليمية

هذه النزعة هي أيديولوجية سياسية هدفها تنمية الاكتفاء الإقليمي . ولدت كردة فعل ضد السلطة المركزية ، خاصة في فرنسا ومنذ القرن التاسع عشر ، وأخذت تركز على الجباعات العرقية الأكثر تماسكاً (بريتانيا Bretagne) . تسعى إلى الاستفادة من

اليقظة التي ولدتها الحاجات الجديدة للمناطقية الاقتصادية وتطوير الأراضي وتشكل مادة خصبة لبرامج كثير من الاحزاب . لكنها تبقى أيديولوجية صغيرة إلا إذا أدمجت بالمطالبات القومية أو الانفصالية .

Plaisance

نزهة

في الجغرافيا البشرية - إن استعمال هذه العبارة في المفهوم العصري هو شائع جداً ويعني السرور - وامتد ليشمل الابحار الترفيهي والأدوات التي يتطلبها (مراكب وسفن النزهات) أو تجهيزات معينة (المرافئ والمراسي المخصصة للنزهات) . إن التطور السريع لهذه العملية الترفيهية خصوصاً في السنوات السبعين ساعد على إعادة تنظيم بعض الشواطئ ، خاصة المرتبطة بأنظمة « امتيازات الحجز » التي تشمل بناء مرافئ النزهة ، و فرق الخدمات اللازمة ومجموعة تجهيزات .

Exode

نزوح

النزوح الجماعي للسكان من مكانهم الأصلي . يكون النزوح غرضياً (بالنسبة الى هجرة اليهود من مصر) ، أو يكون بفعل كوارث أرضية طبيعية أو ضغوط سياسية واجتماعية لا تحتمل بصورة دائمة : حالة الهجرة الريفية المستمرة والمتجددة مع تجدد الأجيال الريفية في إتجاهها إلى المناطق الصناعية والمدينية .

للهمجرة الريفية سبب أساسي هو عدم التوازن بين الضغط الفعلي لمجموعة سكانية من جهة ، وقدرة التوظيف وإمكانيات حفظ الاقتصاد الزراعي من جهة أخرى . وهدف الهجرة الوصول إلى المدن والى الاقتصاد الصناعي أو الاقتصاد المتعلق بخدمات هذه المدن . وهي هجرة الشباب التي ينتج عنها بعد وقت طويل تقدم السن عند سكان الأرياف .

ترتبط أسباب السفر في البلدان النامية بإمكانية الاستقبال أو الإستيعاب فتكون الهجرة الريفية سبباً لتكاثر السكن السريع وتكوين المجتمع الهامشي لمدن الصفايح التي تتراكم في الضواحي .

في الجغرافيا الزراعية - الهجرة الريفية . الهجرة الزراعية

تستخدم هذه العبارة للدلالة على هجرة القرويين إلى المدن ، ولكنها تعني أيضاً ترك مهنة الزراعة - وهذا خطأ - من الأفضل استعمال عبارة الهجرة الزراعية للدلالة على هذه الظاهرة الأساسية والعالمية التي ترجع إلى سوء الشروط التوظيفية والعائدات في القطاع الزراعي .

بدأت الهجرة الريفية تخفّ تدريجياً في الريف المتحضّر (أرياف الولايات المتحدة وأوروبا الغربية) . قد توقفت الهجرة الريفية بسبب تطوّر المصانع والتجارة والخدمات - قرى مركزية - وانتشار مساكن العمال المدنيّة في الأرياف - قرى سكنية - (أنظر : ضمن هذه التعابير كلمة تمّدنّ ، تحضّر Urbanisation) . بالمقابل ، تطورت الهجرة الريفية في البلدان المدارية باتجاه المدن منذ الحرب العالمية الثانية ، وكوّنت عاملاً أساسياً في النموّ المدني في البلدان النامية .

Nuptialité نسبة الزيجات
في علم السكان - مقياس التكرار الاحصائي للزواج (معدل الزيجات : عدد الزيجات لكل 1000 شخص من السكان ؛ نسبة الزيجات حسب الاعمار وغيرها) .

Turbidité نسبة العكر
في علم المياه - كمية المواد العكرة لمياه نهر ، يعبر عنها بالغرام في المتر المكعب ، إن نسبة العكر النوعية هي نسبة العكر المتوسطة السنوية .
في علم المحيطات - تيار العكر أنظر : تيار .

Natalité نسبة الولادات
في علم السكان - توزيع المواليد على السكان . يعبر معدل الولادات عن عدد المواليد الاحياء سنوياً وتأثيره على متوسط السكان . ويختلف من 10 بالألف (جمهورية ألمانيا الفيدرالية) الى 54 بالألف (كينيا) . نلاحظ إرتفاع معدلات الولادات في معظم بلدان العالم الثالث جزئياً بحكم تكوين أعمار السكان وخاصة بسبب رفض طرق منع الحمل . كما تتأثر المعدلات المرتفعة للولادات أيضاً من خلال تحسين الوسائل الصحية والتغذية وتناقص الامراض والأوبئة ، هذا ما يزيد معدل الولادات ويزيد نسبة الفتوة عند السكان .

Minute نسخة أصلية
في علم الخرائط - وثيقة أصلية ، مجهزة بطريقة دقيقة ، ذات تمثيل أحياناً غير كافٍ تستخدم كقاعدة لتحرير خريطة ما (مركز الخرائط الفرنسي C.F.C) .
نسخة طبوغرافية - وثيقة أصلية تقوم على معاينة مباشرة منقّدة على الأرض .
أنظر : نسخة مجسّمة .

Stéréominute نسخة مجسّمة
تصوير ضوئي
في علم الخرائط - مستند بياني أصلي وضع بواسطة إعادة التصوير المساحي

الضوئي . إن النسخة المجسّمة في القياس المساحي لا تشمل سوى قياس السطوح ووصف المياه ؛ النسخة المجسّمة في جغرافية الجبال تشمل فقط منحنيات المستوى .
النسخة المجسمة المكتملة : مستند ينشأ من إعادة العمل ، مصصح على الأرض ويحتوي على مختلف التفاصيل والمعلومات غير المرئية على الصور الجوية .

Suc

نسخ

في علم البراكين - أنظر : مدخنة بركانية .

Gamme

نسق ، سلم

في علم الخرائط -

- سلم الصبغات : تتابع منتظم للشواطئ البارزة المتدرجة بنفس اللون .
- سلم التجيير (حبر) : متقطعة الترقيم بشكل رفوف منتظمة من الأسود إلى الأبيض .

- سلم الألوان : تتابع منتظم لنسق الصباغ ذي الألوان المختلفة مع تلبس أو دونه (مركز الخرائط الفرنسي C.F.C) .

Série sédimentaire

نسق رسوبي

في وصف طبقات الأرض - مجموعة من الأراضي المنتمية لطبقات ترسبت خلال عصر جيولوجي تنقسم إلى عهود محددة بدورات رسوبية مهمة : مثلاً ، يحتوي العصر الجيولوجي على ثلاثة عهود : الترياس ، الجوراسي والكريتاسي . وكل عهد يتقسم بدوره إلى طبقات étages .

عندما تتوالى الطبقات دون إنقطاع ، تتشكل نسقاً مطرداً série continue ، لكن ، عندما تنقص عدة طبقات بسبب عدم ترسبها (فقدان طبقة أو أكثر lacune) ، يكون النسق غير مطرد أو متقطعاً . يكون النسق جامعاً إذا تكون من ترسبات أرضية المصدر ونوعها رتيب يتكون من سماكات كبيرة على مراحل طويلة الأمد (الختيت مثلاً) . ويتميز النسق المركز بترسبات سماكتها قليلة تشكلت خلال مدة طويلة جداً .

Série de végétation

نسق من النبات

في الجغرافيا الحيوية - « مجموعة دينامية مكونة في أوج نباتي* ومن التكوينات النباتية التي أدت إلى هذا الأوج ومن التكوينات التي تنتج عنه بحكم التقهقر » (ب . اوزندا P.Ozenda) . إن النسق المتدرج ينمو باتجاه الأوج النباتي ، أما النسق التراجعي فيبتعد متقهقراً عن هذا الأوج . أنظر تطوّر .

Tissu urbain**النسيج المدني**

صورة للتمركز الكبير إلى حدّ ما للسكان على مساحة متمدنة . تنشأ عن العلاقات ضمن تعميم المدينة أو التجمع المدني بين المساحات المبنية والمساحات الحرة . يمكننا أن نميز بدقة بين نسيج كثيف جداً في وسط المدينة وخاصة المدن القديمة (مثلاً النمط المتوسطي) والنسيج الفضفاض للمناطق السكنية أو لمناطق الخدمات (من فرز سكك الحديد ، المستودعات ، محطات الماء ، مناطق الاسترخاء ، مناطق خالية ذات استعمالات متعددة - dereliets حسب المؤلفين الانكليز) .

Brise**النسيم**

في علم المناخ - هواء محليّ متناوب ذو مصدر حراري . تتعرّض السواحل لنسيم البحر ولنسيم البر ، حيث يهبّ الأوّل من البحر في ساعات النهار الحارّة ، والثاني خلال الليل وساعات الصباح المنعشة (إنه نسيم التّرال terral في البيرو) . أمّا في الجبل* ، فإننا نجد نسائم المنحدر الصاعدة (في النهار) أو الهابطة (في الليل) ، وهذا ما يحدث نسيم الوادي ونسيم الجبل . ونسيم الوادي يتوجّه نحو القمم ، ويحدّد تشكّل عادة ما ترافق مع عواصف وتساقطات عند نهاية النهار .

Tectogenèse**نشأة تكتونية**

في علم أشكال الأرض - أنظر : تكتونيات ونشوء الجبال .

Activités**نشاطات**

يعبر هذا المصطلح عن التصنيفات الاحصائية وفي الجغرافيا البشرية يعني أشكال المشاركة في الانتاج وتقلبات الانتاج ، نشاطات مهنية لشعب منتج ، نشاطات زراعية ، صناعية ، تجارية فكرية وثقافية ، لمدينة أو لفريق من الناس .

- نشاطات زراعية :

معدل النشاط الزراعي - كناية عن النسبة المثوية للانتاج الزراعي بالنسبة إلى السكان العاملين بشكل كامل - هو أحد المؤشرات الأكثر تمييزاً في الوسط البشري . في فرنسامثلاً ، كان يعمل في القطاع الزراعي 2730000 نسمة عام 1970 ووصل العدد إلى 1785000 نسمة سنة 1982 أي بنسبة 8,3% من السكان العاملين (في إنكلترا تصل النسبة إلى 2,5% فقط) . إن إنخفاض هذا المعدل في المناطق والأمم المدينة ترجع إلى أسباب داخلية في الوسط الزراعي أو لأسباب خارجية لها تأثيراتها .

نلاحظ في الأولويات تراجع النشاط الحرفي الذي كان سمة مميزة للزراعة التقليدية

وكذلك النشاط اليدوي الذي كان من ضمن المهنة الزراعية (أنظر : انتاجية) . في المراحل الأخرى نلاحظ دور مستوى الحياة المرتفع خارج نطاق العمل الزراعي (أنظر : نزوح زراعي) والاقبال على اليد العاملة في « قطاعات ثانوية وخدمات » . في البلاد المدارية يلعب النشاط الزراعي دوراً متفوقاً وأحياناً محصوراً في نطاقه . ومعدل النشاط الزراعي يتجاوز غالباً 60% لغاية 70% . وأهميته تظهر من خلال الاحصاءات النسبية للإنتاج الأولي الخام وأيضاً بالعائدات التي ترجع إلى الاقتصاد الغذائي الذي يكون مقدراً غالباً بأقل من الحقيقة .

- نشاط صناعي :

نمط لنشاط اقتصادي يُحدّد غالباً بطبيعة انتاجه (مواد أولية جيدة ومواد أخرى مجمّعة من الزراعة أو الصيد) وبحجم مشاريعه الذي وإن كان بسيطاً بعض الأحيان ، فإنه يميّز الصناعة (أنظر هذه الكلمة) عن الحرفة .

يستعمل تعبير « نشاط صناعي » غالباً لتمييز حقل من حقول النشاط الاقتصادي في مدينة أو منطقة أو دولة بالنسبة لحقول أخرى (زراعة نقل ، تجارة الخ . . .) . تستعمل أيضاً لذكر نموذج لسكان ، لطريقة عيش ، لنمط إجتماعي ، سائدة على مساحة محددة . في هذا المفهوم يكون هذا التعبير جغرافياً أكثر مما هو اقتصادياً .

عندما نتحدث عن نشاط صناعي كبير أو بالعكس ضئيل (بطريقة غير محددة بدقة) كون بصدد إشارة نوعية . وعندما نلجأ إلى قياسها ومقارنتها مع قطاعات ناشطة أخرى نتبني غالباً لإصطلاح « إنتاج صناعي » وهو مفهوم اقتصادي أكثر مما هو جغرافي .

في تصنيف كولن كلارك Colin Clark تُعتبر النشاطات الانتاجية للمواد الخام نشاطات أولية (زراعة ، مناجم ، صيد) في حين تُعتبر النشاطات الصناعية نشاطات ثانوية ، وكلّ النشاطات الأخرى (نقل وخدمات عامة وخاصة تجارة ، إدارة ، الخ . . .) هي نشاطات خدمات أو فئة ثالثة .

يتناقص تلازم هذا التصنيف تدريجياً مع اقتصاد أو مجتمع متحوّل بحكم التقنية الحديثة في الانتاج والإدارة وقد جرت محاولة لتكيفه على أساس التمييز بين « قطاع ثالث أعلى » أو « قطاع رابع » .

إن إدخال المعلوماتية يدعو إلى إعادة النظر في التفسّحات التكنولوجية التقليدية . ويبقى الاختلاف بين أهداف النشاطات .

Cyclogenèse

نشوء إعصاري

في علم الأرصاد الجوية - أنظر : إعصار cyclone .

Orogenèse

نشوء الجبال

في المعنى الاشتقاقي : يعني تكوين الجبال وبصورة عامة : تكوين التضاريس . وتأخذ عبارة نشوء الجبال غالباً معنى واسعاً يشمل التكوين الباطني (النشأة التكتونية) وتكوين البنيات الذي لا يفرض بالضرورة نشوء حجم بارز على سطح الكرة .

Demi-orange

نصف برتقالة

[مُصطلح برتغالي - برازيلي = ميا لارنجا meia laranja]

في علم أشكال الأرض - هضبة ذات جوانب مُحدبة ، مقولبة في الألتريت ، لكنها قد تحتفظ بنواة غير ظاهرة من الصخر البلوري السليم ؛ وهي شكل نموذجي للهضاب في البيئة المدارية الرطبة .

Semi-aride

نصف جدياء ، نصف قاحلة

في علم المناخ - أنظر : قحل .

Hémisphère

نصف الكرة

نصف الكرة الأرضية . تميز بين نصف الكرة الشمالي والجنوبي يفصل بينهما خط الاستواء ، وهناك نصف الكرة القاري (القطب القاري الذي يقع قرب كيرون ، موربهان ، فرنسا) ونصف الكرة المحيطي (القطب المحيطي قرب نيوزيلندا والجزر المقابلة) ونصف الكرة الغربي (الأميركتان) والنصف الشرقي (أوراسيا وإفريقيا) .

Albedo

نصوع ، عاكسية

« ما تعكسه مادة جسم من نور الشمس الواقع عليها » .
في علم الأرصاد الجوية - أنظر : إشعاع .

Maturité

نضج

في علم أشكال الأرض - أنظر : دورة .
في علم التربة - مرحلة تطور التربة التي تتلاءم مع ذروة إكتمال نموها . أنظر : تطور .

Guyot

نضد جبلي بحري

في جغرافية البحار والمحيطات - جبل تحت بحري بشكل مخروط مبتور ، يبرز فجأة من دعائم الأرخيبيلات (أنظر : قاع محيطي fond océanique) . وتكون قمة

الجيل مسطحة وتتواجد عادة ما بين 900 إلى 1800 متر تحت القاع البحري وقد تتحمل كتلاً ضخمة .

Tarissement

نضوب

[الإصطلاح الإنكليزي : groundwater recession]

في علم المياه - توقف الجريان في مجرى ماء أو لنبع . يرتبط النضوب بتفريغ طبقات الماء الجوفية . أنظر : تمثيل بياني للمياه .

Schiste

نضيد ، شيست

في علم وصف الصخور - 1 - صخرة رسوبية ناتجة عن ضغط الصلصال ، لها بنية ورقية ، ويمكن أن تكون مشبعة بالهيدروكربور (النضيد الزفتي Schistes bitumineux) .

2 - يدل هذا التعبير أيضاً على صخور أصابها التحول المتغير النضيد المبرقع هو نوع قليل التحول خاصة عند منطقة التماس : لقد حافظ على الطبقات الأصلية ، لكن بلورات كبيرة من الاندالوزيت andalousite أو من الكورديريت Cordiérites تشكل بقعا صغيرة على اللوحات في النضيد ذي العقيدات تشكل أماكن المعادن كتلاً صغيرة ناتئة . عندما يكون النضيد سجيلياً marneux ، يعطي تبلوره صخوراً قاسية جداً ذات مظهر قرني : القرنيات Les cornéennes . المورقات Phyllades هي أنواع قاسية جداً من النضيد ، صوانية بشكل عام حيث أعيد تبلور الصلصال إلى ورقات على طول الصدوع في الصخرة . من هذه المجموعة تنفصل الشيستات السيريسيتية séricitoschiste ذات فواصل السيريسيت Séricite (نوع من الميكا الأبيض) ، معدن يعطي هيئة حريرية للصخرة ، كما تنفصل منها الكلوريتوشيست (مفاصل كلوريت) Chloritachistes والشيست الطلقي Talschistes (مفاصل طلق talc) . إن الاردواز ardoises أو النضيد الاردوازي ينتمي إلى هذه المجموعة : هو قابل دوماً للانفلاق إلى وريقات رقيقة قاسية جداً . الكالكشيست Calcschistes هي سجيليات قديمة متحولة : النضيد اللامع في الألب ينتمي إلى هذه المجموعة .

Aire

نطاق ، مجال

في الجغرافية الحيوية - هو الحيز من المساحة التي تصلح لحياة معينة ، وتصح هذه التسمية على المناطق الجغرافية الأساسية : مثل « النطاق المداري » . وكانت تدل سابقاً على مقدار مطابقة المجال للمساحة التي يملكها شخص أو بلد أو مؤسسة ما مثل : النطاق المتوسطي الحقيقي : وهو يتطابق مع البيئة المتوسطية المحددة بتخوم زراعة

الزيتون ؛ النطاق خارج المتوسطي : ما يتجاوز هذه التخوم .

Limite نطاق ، حدّ

في علم المناخ - نطاق الثلوج الدائمة . [في الانكليزية : Snow-line ؛ وفي الألمانية : Scheegrenze] . أنظر : ثلج .

Mésozone النطاق الأوسط

في الحركات الباطنية - أنظر : تحوّل .

Catazone نطاق التحوّل الأعظم

في علم الحركات الباطنية - أنظر : تحويلة .

Aire culturelle نطاق ثقافي

أي الحيز ، الذي يتميّز بالتجانس الحضاري ومن خلاله تصبح المبادلات سهلة ومباشرة ، والنطاق الثقافي في المفهوم الحالي لا يكتسب ترابطه وتجانسه إلا من خلال الخطوط العريضة للثقافة ؛ وهكذا يمتد هذا النطاق ليشمل بلدان عديدة .

Rhizosphère نطاق الجذور

في علم التربة - طبقة سطحية من القشرة الأرضية غنية بالتعضّيات الحية (جذور ، نباتات وحيوانات صغيرة جداً) وبالمواد البيولوجية . يمكن اعتبارها منطقة التماس بين الغلاف الحجري والغلاف الحيوي .

جغرافية حيوية - القسم الحي من التربة ، غني بالكائنات العضوية الصغيرة ومغروسة فيه جذور النباتات .

Domaine agricole نطاق زراعي

في الجغرافيا الزراعية - تعبير عام يستعمل للدلالة على وحدة عقارية تقنية واقتصادية ، لها أبعاد كبرى عموماً ، تعطي إنتاجاً مهماً له طابع المضاربة نظراً للتجهيز الحديث . إنطبقت العبارة على مجموعة الاملاك لعائلة بورجوازية أو لمسيّد صاحب أملاك . وفي الإطار الاقتصادي الزراعي الرأسمالي ، تعني الاستثمارات التي تناط إلى فريق من الاختصاصيين ، مزودين بجهاز آلي متطور ، يُطبق طرق البرمجة المتّبعة في السوق .

أما في البلدان المدارية ، تستعمل العبارة للدلالة على الاستثمارات الزراعية الكبرى مثل مستوطنات جزر الانتيل ، والفازندا* Fazenda البرازيلية ، والأسيندا* hacienda الأرجنتينية تستخدم منشورات منظمة الأغذية والزراعة « الفاو F.A.O »

عبارات انكليزية مثل ممتلكات Estate ونادراً عبارة مزرعة farm أو حيازة holding .
أما في البلدان ذات الاقتصاد الاشتراكي (مزارع جماعية) قد تدل العبارة على استثمارات
الدولة

Cercle de pierres

نطاق الصخور

في علم أشكال الأرض - أنظر : ظهور جليدي .

Chasse

نطاق الصيد

مكان مخصّص للصيد ، مزوّد على العموم بإمكانة « لتربية الطرائد » .
في الجغرافيا التاريخية - حقّ شخصي مخصّص لكلّ سيّد على أرضه . وقد كان
منوعاً قطعاً على غير النبلاء .

Épizone

نطاق فوقي

في الحركات الباطنية - أنظر : تحويّلة .

Intertidal

نطاق المدّ والجزر

في جغرافية البحار والمحيطات - أنظر : حركة المدّ والجزر . راجع كلمة :
intercotidal = منطقة الجزر .

Régime

نظام

إصطلاح مستعمل في الجغرافيا لتمييز طرق تطور دورية للظواهر الطبيعية ،
لأساليب تنظيم مادية للحياة أو لتنظيم الاقتصاديات والمجتمعات .
في الجغرافية الطبيعية ، النظام المائي أو النظام النهري (الدورة السنوية لجريان
الماء) ، النظام الجليدي (المجموع الحسابي للتراكم العام وللتآكل العام لنهر
جليدي) . لتسهيل المقارنة نقوم بحساب نظام نوعي مرتبط بوحدة المساحة (أنظر
موازنة) ، في علم المناخ ، النظام المطري (أنظر متساقطات) ، النظام الحراري (أنظر
حرارة) .

في الجغرافيا البشرية ، النظام الحقلي « شبكة معقدة من التحصيلات التقنية ومن
مبادئ التنظيم الاجتماعي والتي يعبر عنها عملياً بإنشغال الأرض بشكل ما » . (م .
بلوخ M.Bloch ، الخصائص المميزة للتاريخ الزراعي الفرنسي ، باريس ، 1931) .
المعنى قريب جداً من (البنية الحقلية) وأيضاً من (المشهد الطبيعي الريفي) ، لأن
بلوخ بنى تصنيفه النهائي للأنظمة الزراعية الفرنسية على معايير مظهرية :
- نظام (الحقل المغلق) .

- نظام الحقول غير المنتظمة .

- نظام الحقول المفتوحة المستطيلة (أنظر Openfield) .

النظام الغذائي (أنظر : تغذية) ، نظام إقتصادي ، إجتماعي ، سياسي .

نظام ، نسق **Système**

إن إدخال مفهوم النظام في الجغرافيا يوضح العلاقات البنوية والدينامية لمختلف العناصر العاملة على مجموع المعطيات ذات طراز اقتصادي ، إجتماعي ، ثقافي ، تقني وسياسي والتي تم قسماً من الأرض وتؤثر في علاقاته مع بقية الأقسام .

« النظام هو مجموعة أشياء (مثلاً الساحات المركزية) ، خاصيات هذه الأشياء (سكان ، منشآت ، أنواع الأنشطة ، الحركة الناتجة) ، التفاعل بين هذه الأشياء (تحديد المراكز الصغيرة داخل المراكز ذات المستوى الأعلى ، التباعد المتساوي لكل من هذه المستويات) وضمن خصوصياتها (رسوم بيانية لعلاقات log-log) ، أخيراً الترابط بين الأشياء وخصوصياتها (تدرج وترتيب الساحات المركزية) .

- B. J. L. Berry, «Geography of Market Centers and retail distribution», trad. Bernard Marchand, Armand Colin, 1971.

نظام بيئي **Écosystème**

في الجغرافيا الحيوية - المجموعة الاحيائية هي الوحدة التكوينية الأولية في المحيط الحيوي . تتألف هذه المجموعة من جزء من المساحة الأرضية المغمورة أو المائية التي تشكل طابعاً متجانساً من الوجهة الطبوغرافية والمناخية الدقيقة والنباتية والحيوانية والمائية والجيوكيميائية .

من خلال مجموعة إحيائية تحصل عدة مراحل مرتبطة منها : مرحلة الطاقة المرتبطة بالاشعاع الشمسي ، دورة أو مرحلة المياه ، مرحلة العناصر المتشعبة مرحلة الأزوت ، مرحلة الكربون . . . تتسلل الكائنات الحية من خلال وظيفتها الغذائية : هذه السلسلة الغذائية تختص مباشرة بالطريقة الحيوية المنتجة من خلال المواد المعدنية في التربة والغازات الموجودة في الفضاء (النباتات الكلوروفيلية ، وبعض الكائنات المجهرية) أما الكائنات عضوية التغذية فتتغذى من الكائنات الحية الذاتية التغذية أما الحيوانات المحللة مثل (البكتريات ، الفطريات) فتتغذى من البقايا العضوية للحيث وتؤمن عودة المادة العضوية إلى الحالة المعدنية .

Système d'érosion

نظام التحات

في علم أشكال الأرض - أنظر : تحات .

Hiérarchie urbaine

نظام ترتيب للمدن

تصنيف المدن حسب نظام أهميتها . يرتكز النظام الترتيبي العددي على عدد القاطنين في المدن ، أو على التجمعات ، وهي دلالة أولى تعبيرية . بفضل التصنيف القائم على نوعية الوظائف . ويتعلق نظام ترتيب خاص بمدن تحظى بسلطة إدارية وقيادة في مجال الإدارة والخدمات العامة ، وكذلك في الخدمات الخاصة ذات الأهمية : قرار حول الشؤون النقدية وإدارة المشاريع المهمة ، تشكيل الكوادر العليا ، البحث العلمي والتقني ، خدمات وتجارة نادرة .

على قاعدة المعايير التصنيفية ، تميز المستويات المتدرجة حتى نصل إلى المراكز التنفيذية البسيطة أو جمع المتوجات ، ثم المدن الصناعية المتخصصة ، وأجهزة الاتصالات اللاسلكية ابتداء من المراكز الكبرى ، والأسواق الرئيسية التي تؤمن الاتصالات مع باقي المناطق المنتجة (الأولية) خاصة المناطق الزراعية . يخترق نظام ترتيب المدن شبكة المدن بمعدل امتداد العلاقات بين مختلف المستويات وبين المراكز على مستوى واحد . أنظر : شبكة مدينية .

Système de culture, système agricole

نظام الزراعة ، نظام زراعي

في الجغرافيا الزراعية - استعملت هذه العبارة من قبل مهندسي الزراعة الفرنسيين منذ القرن التاسع عشر (ماثيو دو دومبال Mathieu de Dombasle) . استعمله الجغرافيون في المعنى نفسه : « الطريقة التي انتفع بها المزارعون من أراضيهم : إنتقاء النباتات المزروعة ، الدورة الزراعية ، » (A.Meynier «Les paysages agraires», Paris, 1958) عملياً ، تغطي هذه العبارة « جميع أشكال استعمال الأرض والطرق التي تؤمن هذا الاستعمال : وتشمل أشكال تربية الماشية » (P. George, «La Campagne», Paris, 1956) . من الأفضل الكلام على النظام الزراعي للدلالة على مجموع المنتجات الحيوانية والنباتية .

مع النظام الزراعي ، إننا بصدد دمج المنتجات التي تشكل مجموعة متجانسة تقريباً . يجب على النظام أن يتزن ليؤمن ، للمدى الطويل ، محاصيل منتظمة . توضح هذه « الرابطة » بالدورات الزراعية (دورات انتاج على القطعة نفسها) وتشكيل الانتاج على الأرض نفسها (أنظر Coltura promiscua) . عندما تكون الشراكة غنية

بالعناصر ، نتكلم عن الزراعة المتعددة* Polyculture ، وفي الحالة المخالفة عن الزراعة الأحادية Monoculture .

يكون النظام متفاوتات الفعالية ، ويحصل على مردود متفاوت الارتفاع بالهكتار . ويظهر أيضاً كتجميع لوسائل الانتاج . إن المعدات ، الآلات ، الاسمدة ، من جهة ، واليد العاملة من جهة أخرى ، تسمح بتحديد ظروف الكثافة (أنظر خفيف ، كثيف) .

إن النظام الزراعي هو إذن « موازنة الزراعات وتربية المواشي والوسائل المستعملة » (بيار جورج P.George) . هذا المفهوم ، الزراعي والاقتصادي ، يجب أن يقابل مع مفهوم البنية الحقلية structure agraire ، في الواقع ان نظام زراعة ما لا يمكن فصله عن الشروط الاجتماعية والعقارية حيث يطبق .

Système énergétique

النظام الطاقوي

نسب يتوزع فيها الطلب الذي يتطلبه استهلاك مختلف مصادر الطاقة الأولية (محروقات صلبة ، بترول ، غاز طبيعي ، كهربائية ، طاقة نووية) . ينشأ هذا التوزيع من عوامل عديدة :

المعطيات الطبيعية : إن غنى أوروبا الغربية بالفحم ليس غريباً بلا شك عن قيام نظام طاقي مبني على الفحم ، وفقرها بالبترول ساهم في إطالة الدور الذي يلعبه حتى أيامنا هذه ، لكن تأثير العوامل الطبيعية هو تاريخي أكثر منه حالي ، كما يدل الغزو المضطرب للأنظمة الطاقية الأوروبية القائمة على الهيدروكربور منذ عدة سنوات . هذا التأثير غير موجود أحياناً : في حوض الكونغو حيث الطاقة المائية هائلة ، معظم استهلاك الطاقة المعاصرة (سابقاً قليلة جداً) تعتمد على البترول ، علماً بأنه لا ينتج محلياً .

عوامل تاريخية : حسب توقيت النهضة الصناعية ، إن الحاجات من الطاقة أمنت باستغلال مصادر مختلفة (الفحم وحده حتى نهاية القرن التاسع عشر ، ثم البترول والكهرباء المائية وحديثاً الغاز الطبيعي) ، كل مصدر جديد أضيف إلى السابقين بعد منافستها . من هنا الهيمنة الطويلة للفحم في أوروبا الغربية وهيمنة الهيدروكربور في أميركا الشمالية بالرغم من وفرة المصادر الفحمية . بينما في البلدان المتخلفة ، إن توقف تطورها الاقتصادي منعهم من استغلال مصادر طاقتهم الخاصة وأجبرهم على اللجوء إلى منتجات البترول التي يمكن نقلها بأقل كلفة ممكنة . إذاً تشرح العوامل التاريخية المكانة السائدة ، وغالباً الحصرية التي يشغلها البترول في الأنظمة الطاقية .

عوامل سياسية : إن الخوف من الاضطرابات الاجتماعية التي يسببها الاغلاق السريع للمناجم يعيق تراجع الفحم في أوروبا الغربية .

عوامل جغرافية : إن المجمعات الصناعية الكبرى المركزة في الأحواض الفحمية التي هي في طريق النضوب سهلت قيام التجهيزات النووية .

البنى المالية لصناعات الطاقة : إن قوة الجماعات البترولية ، التي هي أعلى من تلك المتوفرة للمؤسسات الفحمية ، ساهمت بتسريع تطور الأنظمة الطاقية لصالح الهيدروكربور .

من خلال التطور العام ، المتميز بتراجع المحروقات الصلبة والكهرباء المائية لصالح الهيدروكربور ، إن الدور المتغير لهذه العوامل المختلفة سمح باستخلاص عدة نماذج رئيسية من الأنظمة الطاقية :

- البلدان الفحمية القديمة حيث حصة الفحم في استهلاك الطاقة تبقى أكثر من 50% لكن حيث دخول الهيدروكربور يتزايد حالياً ؛

- الدول الأوروبية الاشتراكية (باستثناء رومانيا) حيث تحتفظ المحروقات الصلبة بمكانة كبرى (80 - 90%) ، لأن هذه البلدان ، الفقيرة بالبترول ، استخدمت المحروقات الصلبة حتى البناء الحديث « لأنبوب الصداقة البترولي » وذلك بموجب سياسة الاستفادة الحصرية لمصادرهم الطاقية ؛

- الدول الاسكندنافية والألبية ، الفقيرة بالفحم ، طوّرت تجهيز القوة المائية الهائلة التي تؤمن لهم الكيلواط بأسعار منخفضة . لذا تتميز هذه البلدان بأهمية خاصة باستهلاكهم الكهرباء من مصدر مائي ؛
- أميركا الشمالية المتميزة بأهمية استهلاكها للبترول ، كذلك أيضاً استهلاكها للغاز الطبيعي ؛

- يشكل الاتحاد السوفياتي حالة مميزة بالمكانة المهمة حيث الازدهار الحديث لاستعمال الهيدروكربور لم يتمكن بعد من إزاحة الفحم ، لكن أيضاً بالسرعة القصوى لهذه النهضة التي تعطي للبترول والغاز الطبيعي حصة في النظام الطاقى الذي هو أعلى مستوى من نظام معظم دول أوروبا الغربية ؛

- بالنسبة للدول المتخلفة ، فإن سميتها المشتركة ، غير ضعف استهلاكها العام ، هي المكانة المبالغ بها التي يشغلها البترول أحياناً في هذا الاستهلاك . دول قليلة جداً تمتلك الفحم والذي يشكل استغلاله بداية لعملية التصنيع . الهند وإفريقيا الجنوبية هما

الدولتان الوحيدتان اللتان أمكنها إعطاء الفحم مكانة مهمة في نظامهم الطاقوي .

Système nuageux

النظام الغيمي

في علم الأرصاد الجوية - أنظر : غيم .

Système hydrologique

النظام المائي

إن كل حوض نهر يعمل كنظام أي مركب من عدة عناصر (خزانات) وعوامل (قوى ، سياقات) تتفاعل مع بعضها بترتيب معين (جهة المنبع قبل جهة المصب) وذلك حسب منطوق معين منظم للعلاقات بين الخزانات وعوامل تفريغها و/أو تعبئتها .
يعمل كل نظام تحت دوافع التغيرات الطقسية المساعدة والمضطربة ، بالتفاعل مع التركيب المائي * .

Régime Fluvial ou Potamologique

نظام نهري

في علم المياه - التطور الطبيعي لمنسوب نهر خلال السنة . يمثل النظام بسهولة بواسطة خط منحني يجمع معاملات المنسوب الشهرية . يتأثر نظام المجرى النهري أولاً بالنظام المناخي لحوضه لأنه في عملية الموازنة المائية ، يرتبط العاملان المتعاكسان الرئيسيان ، المساقطات والتبخر ، بالنظام المطري والنظام الحراري لبيئة النهر . لذلك فإن مختلف الأنظمة المعروفة تتلقى صفات مناخية عندما تكون بسيطة أي عندما تتأثر بنموذج واحد من النظام المناخي . إذا يمكن وصف كل نظام بتعبير أول :
- مطري ، إذا كان على إيقاع نظام الأمطار (مجاري الماء المدارية) .
- حراري ، إذا كان على إيقاع نظام درجات الحرارة (في المنطقة الباردة) ؛
- مطري حراري ، إذا كان على إيقاع نسبة القوى بين الأمطار والتبخر ، نسبة تتغير مع الفصول المائية* (المنطقة المعتدلة) .

وتوضع صفة ثانية تسمح بتحديد خصائص النظام :

- النظام الجليدي هو نظام المجاري المائية والتي تشكّل الأنهار الجليدية القسم الأكبر من أحواضها . لذا فإن فترة المستوى الأعلى للمياه تقع في أواسط الصيف ، بينما يشكل الشتاء فترة شح واضحة ؛

- النظام الثلجي هو نظام المجاري والأنهار التي تقع فترة المستوى الأعلى للمياه فيها في الربيع إثر ذوبان الثلج .

- النظام المطري - الحراري المحيطي يتميز بفترة شح واضحة خلال الصيف بسبب التبخر ، بينما الفيضانات يمكنها أن تحدث في أي شهر من الفصل البارد .

- النظام المتوسطي يتميز بوجود فترة شح قوية خلال الصيف قد تصل أحياناً إلى النضوب التام ، وبارتفاع سريع للمياه بعد الامطار القوية خلال فصل البرودة .
 - النظام المداري ، بخلاف المتوسطي ، تقع فترة الشح فيه خلال الشتاء الذي هو فصل الجفاف والمستوى الأعلى للمياه يقع في الصيف ، فصل الأمطار .
 - النظام الصحراوي ، هو نظام (الأودية Oueds) .
 يمكن لعدة أنظمة بسيطة أن تندمج في حوض - منحدر مساحته متوسطة ؛ لذا يمكننا القول بنظام ثلجي - مطري أو مطري - ثلجي وذلك حسب أهمية الثلج ودوره في تغذية مياه النهر .

الأنهار التي أحواضها متغايرة جغرافياً تملك أنظمة معقدة تتغير من المنبع حتى المصب وكل نهر يشكل بذلك حالة خاصة .

إن المتوسطات المناخية لا تكفي لشرح تطورات مجرى النهر . يجب أن نأخذ بعين الاعتبار مختلف الاحتمالات المناخية والبنية الهيدروجيولوجية للحوض وخاصة احتياط المياه الجوفية التي تغذي النهر خلال فترة الشح . لذا يمكننا استعمال صفات أخرى :

- النهر المنتظم هو النهر الذي فيضاناته وفترات شحه تقع في الفصول نفسها ، وهو غير منتظم عندما يكون لفيضاناته إمكانية الحدوث في أي شهر من السنة .
 - يكون النهر متراً عندما يكون الفارق بين كل من الشح والفيضان ، بالنسبة للمعدل ، ضئيلاً . ويكون مفرطاً في الحالة المخالفة كازدياد مياه الفيضان مثلاً ألف مرة عن منسوب البراض .

إن المجتمع ، بينائه السدود والخزانات ، يخل كثيراً بانتظام مجاري الأنهار التي يهيئها إلى حدّ التحكم بالنظام . وعندما يكتفي بتعيير المنسوب من أجل إنتاج الكهرباء ، نكون بصدد منسوب متأخر .

Jet et Jet stream

نفاث ، تيار دافق

[مصطلح انكليزي]

في علم الأرصاد الجوية - أنظر : ريح .

Pétrole

نفط ، بترول

في علم وصف الصخور - سائل زيتي يتألف بشكل رئيسي من هيدروكربيرات ممزوجة بكميات ضئيلة من الأزوت والأكسجين والكبريت والهيليوم . ينتج عن التحول في المادة العضوية المتجمعة في بيئة بحرية لا هوائية . ينفذ هذا السائل عبر الطبقات

الصخرية الرسوبية خاصة المسامية منها ، والصخور الخازنة ، ويوجد محجوزاً في بنيات تكوينية متنوعة : حنيرية ذات شعاع إنحنائي كبير ، وفي مناطق صدوع مقلوبة وفي طبّيات اختراقية .

Tunnel

نفق

منشآت محفورة تحت الجبال لتسهيل اجتيازها ، مبدئياً بواسطة السكك الحديدية (الأنفاق التي تجتاز الألب) ، حالياً لعدة طرق ذات حركة مرور كبيرة (أنفاق الأوتستراتادات عبر الأبنين الليغورية ، نفق القمة البيضاء) .

توجد أيضاً أنفاق تحت الأنهار أو فروع البحار مثلاً من تحت الـ Escant في انقرس وتحت Nieuwe Maas في روتردام ، تحت الهدسن و East River في نيويورك ، وبعد قرن من التردد ، تقرر إنشاء نفق تحت بحر المانش .

في علم الجليد - 1 - شكل مرتبط بوجود طبقة ثلج حبيبي متبقية في مجرى وادٍ في 1 - شكل مرتبط بوجود طبقة ثلج حبيبي متبقية في مجرى وادٍ في نهاية فصل الانحسار ، تجري من تحتها المياه بحرية في قناة كبيرة المقطع ومفتوحة واسعاً على الطرفين .

2 - وادي - نفق : مجرى تحت جيدي ، مقطعه كبير ، متوفر بكثرة في طرف منطقة التخوية لمجلدات قارية قديمة ، خاصة في الدانمرك .

Perméabilité

نفوذية

في علم المياه - خصائص المواد اللزجة الخارقة من خلال المياه والهواء : إن الصخر والترية هي أكثر نفوذية للمياه لأن مسامها (حجم الفراغات) وإبصالها (سرعة عبور المياه عبر هذه الفراغات) هي كبيرة جداً بحيث تُخترق من خلال فجوات كبرى وتتصل جيداً فيما بينها .

كما نلاحظ أيضاً نفوذية الشقوق (في الطبقات الكلسية والبازلتية والجرانيتية) ونفوذية الفجوات المرتبطة بنسيج الحبيبات ذات المقاييس المتساوية للصخور سهلة التفتت (رمل ، طمي حصوي . . .) يعبر عن النفوذية بالأمتار المكعبة / بالثانية / بالمتر المربع ، وأحياناً بالأمتار في الثانية أو بالدارسي Darcys (1 دارسي = 0,01 م/ثانية) .

Rimaye

نُقرة

[المصطلح الألماني Bergschrund]

في علم الجليد - صدع ضيق وعميق ناتج عن حركة نزول الثلج الحبيبي* ، يفصله

عند طرفه عن جدران الحفرة الصخرية التي يوجد فيها الثلج (حائط النقرة) .

Décrue نقصان

في علم المياه - المرحلة النهائية لفيضان يبدأ منسوب النهر أثناءها بالتناقص .
أنظر : تمثيل بياني للمياه .

Déficit d'humidité نقص في الرطوبة

في علم الأرصاد الجوية - أنظر : بخار الماء .

Déficit d'écoulement نقص في المجرى

في علم المياه - أنظر : سيلان .

Fulcrum نقطة الارتكاز

في مورفولوجية السواحل - أنظر : ضلع ساحلي .

Point Géodésique نقطة جيوديزية

في علم الخرائط - نقطة تكون خطوط العرض والطول المساحية محددة فيها بدقة
(مركز الخرائط الفرنسي) .

- نقطة لابلاس Laplace : نقطة حيث خط السطوح الفلكي وخط السمات
الفلكي لاتجاه ما ، يحددان ابتداء من الملاحظات الفلكية الدقيقة التي تحدث في هذا
المكان (مركز الخرائط الفرنسي C.F.C.) .

Point Topographique نقطة طبوغرافية

في علم الخرائط - نقطة يتحدد موقعها ابتداء من الملاحظات الطبوغرافية
المستحدثة عموماً بدقة (مركز الخرائط الفرنسي C.F.C.) .

- نقطة جانبية : أنظر : إرتفاع Cote .

- نقطة مركزية : نقطة داخلية أو ملتصقة برمز أو علامة متفق عليها ، تحدد موقع
الهدف الذي يُراد تمثيله .

- نقطة قياس الارتفاع : نقطة حُدد ارتفاعها ابتداء من الملاحظات المرتبطة
بقياس الارتفاع الهندسي (مركز الخرائط الفرنسي C.F.C.) .

Point Astronomique نقطة فلكية

نقطة تحديد الاحداثيات الجغرافية الفلكية من جراء الملاحظات الفلكية الدقيقة
التي تحدث في هذا المكان (مركز الخرائط الفرنسي C.F.C.) .

Portage

نقل

في الجغرافيا التاريخية - خط سير للمرور على الأقدام بين قسمين من الملاحة النهرية .

Écoulement par gravité

نقل بالجاذبية

في الحركات الباطنية - أعدّ هذه النظرية شارلت Schardt (عام 1893) ولاقت دعماً من مدرسة غرنوبل من قبل (م . جينيو ، ل . موريه M.Gignoux, L.Moret) ، وتفسّر هذه النظرية عملية نقل الطبقات الألبية . وترتكز على معطيات إن الطبقات الكثيفة والمرنة قد تنقل ببطء تحت تأثير جاذبية الأرض ، وتنطوي بعيد جداً عن مكان تكوينها . أنظر : زحل Charriage .

Roulage

نقل بالعجلات ، دحرجة

في الجغرافيا التاريخية - النقل على الطرقات قبل تطوير النقل بواسطة سكك الحديد . وهذه العملية مرتبطة بمواقع لعدة (محطات بريد) ، (وفنادق) شكّلت غالباً نواة لخلق سكن ريفي .
في علم المياه - أنظر : transport .

Transports de matériaux

نقل المواد

في الجغرافيا الطبيعية - حركة المواد المرفوعة بواسطة عوامل التّحات بدءاً من أماكن تحويتها وحتى أماكن ترسبها أو تراكمها . عناصر النقل هي : المياه الجارية (أنظر : تحات) الهواء (أنظر : ريحي) ، الجليد (أنظر : نهر جليدي) وأحياناً الكائنات الحية .

في علم المياه - تنقل المجاري المائية نحو سافلتها منها حمولة* المواد المقدمة من أحواضها .

حسب قامة الجزيئات المحمولة وقوة التيار ، تنتقل المواد بطرق مختلفة :

- 1 - بالذوبان : الأملاح الذائبة خاصة بواسطة المياه الجوفية ؛
- 2 - بالتعلق الغرواني : المواد العكرة (صلصال وغرين) التي يجلبها السيل المنتشر والسيل المباشر مما يعطي النهر لونه الوقتي ؛
- 3 - بالتعلق الزويعي : الرمال الناعمة المحمولة بواسطة السيل المباشر بعد الفيضانات ؛
- 4 - التنقل قفزاً أو دحرجة على القاع : الرمال الكبيرة ، الحجارة الصغيرة والحصى المتزعة من أطراف المجرى والقاع بعد الفيضانات القوية ؛

5 - بالزحلان غير المنتظم : جميع المواد وحتى الكتل الكبيرة بفضل الصدمات المتتالية المسببة من الفيضانات العنيفة ، التزامنة والمركزة .

نقلات ، حمولة

في الجغرافيا البشرية - بشكل عام ، هناك نقل بمجرد انتقال البضائع أو الأشخاص من مكان إلى آخر . تمتاز النقلات في أن معاً بطبيعة الغرض المنقول ، بطريقة النقل المستعمل ، وبالسير المتبع بين نقطة الانطلاق ونقطة الوصول .

في الاقتصاديات الحديثة ، المتميزة بالشمولية ، بالتنوع والقدرة على التبادل ، تحتل النقلات دائماً أهمية زائدة . تقضي هذه الاحتياجات إلى التفتيش عن تقنيات جديدة في النقلات ، التي بدورها ، تغير في ظروف المبادلات . بشكل أو بآخر ، فإن نقل غرض ما يزيد كلفة إضافية إلى كلفة الإنتاج بحد ذاتها ؛ إن مشكلة كلفة المنقول وكلفة وزنه بالنسبة لسعر الكلفة الاجمالي للغرض المنقول تحدد الامكانيات النظرية لاستعمال مختلف وسائل النقل .

يميل التطور الحديث لتنمية الطرق الحديثة لتسيير البضائع المنقولة بشكل أفضل : لذا نرى تكاثر الأنابيب لمختلف المواد السائلة والغازية : أنابيب نقل الغاز ، أنابيب نقل البترول تمتاز حالياً الدول وحتى القارات .

بالرغم من التسهيلات المقدمة من الطائرة ، والذي لا يتوقف دورها عن الأزداد ، فإن الانتقال الطبيعي للأفراد قد تحدد جزئياً بسبب تكاثر وسائل النقل الفكرية : التلفزيون ، الراديو ، التلكس ، البريد السريع ، كلها تسمح بتبادل المعلومات بشكل يزداد حجماً مع الوقت .

بالنسبة لنقل البضائع ، تتقاسم السكك الحديدية ، الطرقات ، الملاحية الداخلية والبحرية مجمل الحمولة ، بالرغم من الدور المتزايد للطائرة . تخصص كل وسيلة نقل ، إلى حد ما ، بانتقال بعض أنواع البضائع وذلك حسب قدرتها التقنية ، لكن جميع الاحتمالات تصبح واردة بين التنسيق الكامل والمضاربة التامة بين وسائل الانتقال (أنظر : وسائل النقل) .

بالإضافة إلى وسائل النقل الحديثة ، يجب إضافة « الوسائل التقليدية » التي لا تزال موجودة ، كالنقل على الظهر في أفريقيا ، الخ .

- النقل بسكك الحديد « يشمل أربعة أنواع من النقل ، نقل المسافرين الذي ينقسم بدوره إلى نوعين ، النقل من الضواحي والخطوط الكبرى بواسطة القطار السريع

الأكثر فخامة ، نقل البضائع المؤلفة من حزم صغيرة (بريد) ، النقل بحاملات كاملة ، والنقل بقطارات كاملة الذي هو الأكثر توفيراً ويناسب البضائع الثقيلة المنقولة بلا ترتيب أو تنظيم وبوحدات كبيرة للحمولة (الفحم الحجري ، خامات المعادن) .

تقيم النقلات بسكك الحديد بالاطنان وبالمسافرين والمغادرين وأكثر ملاءمة بعدد المسافرين في الكيلومترات والاطنان بالكيلومترات مظهرة في آن معاً قيمة الحمولة وعدد المسافرين والمسافات المقطوعة من قبلهم .

- النقلات النهرية : أنظر : قناة Canal .

- النقلات البحرية : أنظر : سفينة ، مرفأ وحمولة .

- النقلات الجوية : تتعلق أساساً بانتقال المسافرين على ناقلات البريد المتوسطة (خطوط داخل القارات ذات مسافات تتراوح بين بضعة مئات و1000 أو 1500 كلم بين التوقفات) وناقلات البريد الطويلة (خاصة الخطوط بين القارات والتي تؤمن الطيران على عدة ألوف من الكيلومترات دون تقف) . تستعمل هذه النقلات في البلدان ذات الامتداد القاري وغير المتوفرة فيها مواصلات برية بشكل كاف (افريقيا ، أستراليا ، أميركا الجنوبية) أما في أميركا الشمالية فهي تتنافس معها كنقل كمية أو نقل عادي ، والنقلات الجوية تنعم بسرعة في أوروبا .

تستعمل هذه النقلات أيضاً لنقل البريد والبضائع القابلة للتلف ، سهلة الكسر أو غالية الثمن . لأجل هذا من الأفضل استعمال أجهزة متخصصة : طائرات شحن .
أنظر : طائرة .

Necton

نكتون

في علم البحار والمحيطات - أنظر : بلاغوس .

Involution

نكوص

في علم أشكال الأرض - أنظر : إنزلاق شبه جليدي .

Nimbus

نمبوس

إسم من أسرة الأقمار الصناعية في الولايات المتحدة الاميركية . أنظر : قمر صناعي satellite .

Mode de production

نمط الانتاج

في الجغرافيا الاقتصادية - مجموعة الخصائص العامة التي تحدد الطريقة التي نعتمدها مجموعته تنتج سلعاً تحتاج إليها . يتطلب الانتاج عملاً ، يتم بواسطة أدوات

أو « وسائل » الانتاج ؛ ويُبرز قيمة الموارد الطبيعية التي لا يرتبط وجودها بالأشخاص ولا تشكل عنصراً من نمط الانتاج . إن القوتين اللتين تدخلان في لعبة عملية الانتاج هما الأشخاص ووسائل الانتاج . يرتبط الانتاج بين الأشخاص وعلاقتهم المحددة بموقعهم الهادف الى ملكية وسائل الانتاج (علاقات اجتماعية إنتاجية) . يتحدّد نمط الانتاج في نفس الوقت من خلال القوى الانتاحية والنسب الاجتماعية للانتاج التي تتحد فيها بينها .

وتعتبر النسب الانتاجية القاعدة الاساسية لكل تنظيم اقتصادي واجتماعي للجماعات البشرية وخاصة من خلال البنية التصنيفية لها . ويشمل النمط الانتاجي أيضاً كل تجمّع النشاطات الاقتصادية والاجتماعية التي تساعد على عمليات تطور المواقع الجغرافية .

Ecotype

نمط بيئي

في الجغرافيا الحيوية - أنظر : نوع espèce .

Type biologique

نمط بيولوجي

في الجغرافيا الحيوية - أنظر : شكل بيولوجي .

Style tectonique

نمط تكتوني

في الحركات الباطنية - جهاز بنيوي خاص بمنطقة ، يجمع بنسبة مميزة ، عدداً من البنى الأولية (تعرّجات * تكسرات ، ثنية تصدّع * ، تراكب* أرضي ، زحل* أراض) . يتوافق النمط الألبى بزحلاته الكبيرة وتعدد مناطقه التكتونية مع سلاسل القعيرات الإقليمية ، النمط الانديني مع البنى الأقل تعقيداً ، ومع السلاسل التمهيدية . تمتاز الغطاءات* الرسوبية لصخور القاعدة بأنماط مختلفة : ساكسون ، بيرنية ، ريفية ، غطائية حسب اندماج الهضبة لتكتونية السلاسل . لا يحتوي نمط الهضبة عادة إلا الظواهر المتكسرة (صدوع وشقوق) .

Genre de vie

نمط حياة

في الجغرافيا البشرية - يدل من خلال أعمال الجغرافيين الفرنسيين في مطلع القرن العشرين إلى مجموعة الأشكال المادية لوجود الجماعات البشرية التي تعيش ضمن اقتصاد مغلق أو شبه مغلق ، متميزة بموضوع اساسي للنشاط الحيوي : أنماط الحياة الرعوية ، أنماط حياة تقوم على الصيد البري والبحري أو القطف ، أو من خلال العلاقة المحصورة لهذا الاقتصاد مع البيئة الجغرافية المنتجة . نمط حياة زراعي - الأرز في الشرق الأقصى ، أنماط معيشية في المناطق الجبلية وغيرها .

إقترح « ماكس سور Max Sorre » أن يشمل هذا المفهوم أشكال العيش التي ترتبط بنشاطات مهنية أساسية في الوسط الصناعي : نمط حياة « عمال السكك الحديدية » مثلاً . وقد لاقت شمولية هذا المفهوم اعتراضاً في القياس من حيث تطابق السلوك الوظيفي مع تكامل النشاط في اقتصاد ومجتمع متكاملين .

نمط شكل الأرض Géomorphotype

في علم أشكال الأرض - شكل محلي يستعمل اسم موقع ليشير إلى الأشكال المشابهة من حيث مظهرها وتكوينها : مثل المبحادات* ، وهي تضاريس متبقية ، تسمى بالانكليزية monadnock على اسم مرتفع مونادنوك Monadnock شمالي شرق الولايات المتحدة .

نمط ظاهري Phénotype

في الجغرافيا الحيوية - أنظر : نوع .

نمط في تربية الأسماك ، أسماك المياه Valliculture

تربية أسماك المياه الأوجوة (انقليس ، بوري ، مرجان ، قاروس ، قرّوس) منظمة في بحيرات محصنة بسدود في الادرياتيكي الأعلى (vallè) ، خاصة على شاطئ البندقية ودلتا نهر البو .

إستيراداً تطبق على كل زراعة للأسماك في مستنقعات شاطئية مطورة لتستخدم في تربية الأسماك . يتم إلتقاط الأسماك خلال فترة هجرتهم التكاثرية وضروهم باتجاه البحر وذلك بفضل فخاخ موضوعة على مجاري الأنهار عند المصببات [الإسم الإيطالي : Lavoriere] .

نمط وراثي Génotype

في الجغرافيا الحيوية - أنظر : نوع espèce .

نمو ، تزايد Croissance

في الجغرافيا الاقتصادية - كلمة ، نمو مصطلح استعمله الاقتصاديون في علم الاحياء للدلالة على شكل التطور لمجموعة اقتصادية أو اجتماعية . من خلال التفسيرات والنظريات حول النمو التي كثرت وتشعبت ، نستخلص تعريفاً بسيطاً بعيداً عن الغموض وقريباً من التعاريف الواردة وهي الانتشار* l'expansion أو التطور* développement . نمو الاقتصاد هو الزيادة المستمرة لابعاده الأساسية ؛ يعبر عنه من خلال التزايد الصافي للكميات المنتجة أو المستهلكة ، وقد يحدث تغيراً في النسب بين الكميات وقد يتوصل أيضاً إلى تبدلات في البُنِيات . يتميز النمو بالتطور على المدى

الطويل وليس بالتبدلات على المدى القصير؛ ويأخذ بالحسبان مجموعة العوامل الاقتصادية والاجتماعية . لكنه يمكس بمقياس المؤشرات الجماعية كتزايد الدخل القومي أو الدخل الوطني بالمقابل ظهر النمو الاقتصادي قوياً جداً في البلدان الرأسمالية الصناعية خلال الثلاثين سنة التي تلت الحرب العالمية الثانية ، وبدأت ظاهرة النمو تراجع منذ عام 1974 .

Endogé

نموّ تحتّي

في الجغرافيا الحيوية - ما يوجد أو يعيش تحت الأرض (حيوانات ذات نموّ

تحتّي) .

Modèle

نموذج

في علم أشكال الأرض - مجموع الأشكال على سطح الأرض التي يرجع تعريفها إلى عامل أو سياق التحات : مثال : النموذج الجليدي المجسم والنموذج النهري المجسم وغيرهما . حتى الأشكال البنوية الناجمة عن التحات تتحدّد عكسياً بالرجوع إلى الوضع التكتوني : مثال : وهدة أو نجد ؛ نصنّفها تحت عبارة التضاريس . نلاحظ تميزاً مشابهاً يكمن في الأشكال الصغيرة من خلال نموذج مجسم والأشكال الكبيرة من خلال تضريس بنيوي ، ويبقى التمييز غامضاً بحيث يكوّن كئيباً ضخمة (أكثر من 100 متر) وأنجاداً صغيرة شبيهة بالأنجاد المصغرة للغاية .

إن النموذج المجسم الخاص له نظام تحات واحد يعرف بالنموذج النوعي : هذا حال النموذج الجليدي المجسم . وتحتوي نموذج منطقة عادة على أشكال قديمة نظمته عوامل التحات اليوم بطريقة غير فاعلة : مثل جرافات الضفاف ؛ إنها أشكال موروثية مجمعة غالباً تحت إصطلاح « التشكيل السطحي القديم » . وإن تعدّد الوراثة يسمح بالتعبير عن الأشكال المتعددة الأصول ؛ ويتم التأريخ النسبي للأشكال من جراء ملاحظة اندماج الأشكال . بالنسبة للأشكال الحية التي في دور التطور (مثل الكئيب الساحلي في « بيللا Pyla » قرب أركاشون Arcachon ، وكئيبان برشلونة) . فهي تعرف بالأشكال الحالية ؛ وهذه الأشكال كثيرة في المجالات المضطربة ، عكس الأشكال في بلدان الاستقرار في التطور التضاريسي حيث لا تشمل سوى موروثات قديمة .

وهناك مجموعتان كبيرتان من النماذج المجسمة منها : النماذج المسطحة (منحدر خفيف ، أحودور متصخر ، سُهَب) والنماذج المقطعة مع نظام الأودية ذات المنحدرات المائلة وتصنّف أحياناً بالنموذج النهري المجسم أو حتى باسم نموذج التحات المجسم الطبيعي . أنظر أيضاً : تحات .

Modèle

نموذج

ظاهرة نظرية تفسر مصطلحات موضوعية للواقع الجغرافي ، قدمها كورلي Chorley وهاجيت Hagett عام 1967 ، طبقت ونمت بسرعة عند الجغرافيين الانجلو-سكسونيين ، واضعي الجغرافيا الكمية .

Géosystème

نموذج أرضي

في الجغرافيا الحيوية - أنظر : مشهد Paysage .

Carton

نموذج فني ، خريطة

في علم الخرائط - خريطة مكتملة للخريطة الأساسية ترسم على نفس الورقة وهما مقياس مغاير للخريطة الأساسية .

وتكون داخل حدود الخريطة الأساسية أو خارجها . لها مقياس ومختزل عندما يكون مقياسها أصغر من مقياس الخريطة الأصلية ، في هذه الحالة يكون الدليل النموذجي .

وتكون ذات مقياس مكبر عندما يكون مقياس النموذج أكبر من مقياس الخريطة الأساسية ويفصل جزءاً من مساحة الخريطة . وقد تكون نماذج مكتملة : عندما تحمل معلومات مميزة عن الموضوع الأساسي للخريطة .
وتكون نماذج إدارية وظيفية : تدل على الحدود والنقاط الادارية .
وتكون نماذج ذات معطيات أساسية : تدل على مصادر المعلومات المستعملة في الخريطة .

كما قد تكون نموذجاً دليلاً يحدد موقع الخريطة بالنسبة للخرائط المجاورة .

Extrême

نهاية ، حد أقصى

في علم المناخ - أنظر : حرارة température .

Bout d'auge ou fond d'auge

نهاية أو قاع حوض

في علم الجليد - إنقطاع انحدار حار يتموضع عامة عند عالية الأحواض الجليدية* ، منذ سافلة ملتقيات ؛ وما يزيد في حدته غالباً شروط بنية خاصة ، مثلاً الاتصال بين أراضي بلورية أو هالتها التحولية والأراضي الشيسيتية المحيطة .

Fleuve

نهر

[في الانكليزية : river]

في علم المساحة المائية - مجار مائية مهمة تجمع المياه من عدة روافد وتصب في

البحر . تختلف الأنهر الكبيرة عن الأنهر الصغيرة بأهميتها وتركيب نظامها الناجم عن تعدّد الروافد التي تغذيها .

في الجغرافيا التاريخية - لقد طال النقاش حول مصطلحي النهر الكبير والنهر الصغير ، منذ القرن السادس عشر لغاية القرن الثامن عشر . رغم الآراء المتناقضة ، ففي منتصف القرن السابع عشر استخدمت تسمية الأنهر الكبيرة على المجاري المائية الكبرى التي تصب في البحر ؛ والنهر الصغير ذلك الذي يصب في نهر آخر . وحيث باستطاعة النهر الكبير أن يحمل مركباً . بدت هذه الفروقات المميّزة مثبتة في أواسط القرن الثامن عشر .

Nahr

نهر

[مُصطلح عربي]

في علم المياه - مجرى ماء دائم بفضل الينابيع التي تغذيه على الحوافي الشمالية للصحراء الكبرى ؛ هو إذن بخلاف الواد* Oued .

Glacier

نهر جليدي

في علم الجليد - 1 - تراكم الجليد الناتج عن تحوّل الثلج والخاضع لجريان بطيء . يجاور منطقة تراكم* ومنطقة تخوية* تؤدي أشكالها الخاصّة وعلاقات السطح والموقع أنماط مورفولوجية من الأنهر الجليدية يمكن أن نطلق عليها تسميات إقليمية معيّنة :

- النهر الجليدي الجانبي - طبقات سميكة من الجليد ملتصقة على الجوانب شديدة الانحدار التي تعلو المدرجات الدائرية (الهملايا) ؛
- النهر الجليدي المتدرّج : انظر بيريني ؛ النهر الجليدي المركّب : أنظر هملابي ؛
نهر اللسان الجليدي : أنظر ألبى ؛ نهر الهضبة الجليدي : أنظر نجد صخري ؛ النهر الجليدي الشبكي : أنظر ألاسكي .

2 - تبعاً لحالة الجليد ، نُميّز الأنهر الجليدية القطبية الشمالية* والأنهر الجليدية المعتدلة التي تقترب حرارة جليدها من درجة الصفر المثوية .

3 - تعبّر بعض التعابير عن حالة تطوّر النهر الجليدي أو تطبيق سيورورات معيّنة : النهر الجليدي الميت : الذي توقفت تغذيته في الحقبة التاريخية ؛ النهر الجليدي الأحفوري : الذي غطّته المواد التي كان يحملها (أنظر : جرافة التخوية) وتحميه التخوية السطحية (في جبال الألب : «النهر الجليدي الأسود») ؛ النهر الجليدي الصخري

(rock stream) ، تراكمات ضخمة حثائية في الأودية الجليدية أو المتدرجات الدائرية ، مرتبة جداً ألسنة جرافية متوازية وأقواساً جرافية متعدّدة ومتداخلة . هذه الأشكال التي تُنسب أحياناً إلى الحركة الخاصة للعناصر الحثائية ، توضع على عاتق الأنهر الجليدية المحمّلة بكثرة والتي يقوم جليد أحفوري في العمق عند نهاية حياتها بتأمين التقدّم الأخير لجرافة التخوية . مميزات للجليدي الحديث* وتجلّد المتدرجات الدائرية .

في الجغرافيا التاريخية - يوجد تنويه قديم جداً لكلمة « غلتشر Gletscher » في الخريطة السويسرية لعام 1538 . وقد أعطى « سبستيان منستر Sébastien Münster » منذ عام 1546 الملاحظة الصحيحة لنهر الألب الجليدي وهناك دراسات منذ نهاية القرن السادس عشر الميلادي تحدثنا عن الأنهر الجليدية وشواطئها . وتناول مهندسو وجغرافيو القرن السابع عشر الميلادي الثلجات « تراكم الجليد على الجبال في بعض الأماكن من سويسرا وبلاد السافوا ودوفيني » . وفضّل علماء الطبيعة في القرن الثامن عشر الميلادي استعمال النهر الجليدي على تجمع الجليد الذي يمتد في السهل كما فعل سكان المناطق الألبية وأطلقوا تسمية « الثلجات glacières » على الجبال العالية حيث يتوزع الجليد (1772) . من خلال اهتمامات العلماء برزت دراسة علم الجليد واضحة ، حيث فرّق « غرونر Gruner » بين الحقول والجبال والكتل الجليدية (1760) . واكتشف « بورديه Bordier » ان الأنهر الجليدية « شبيهة بالشمع الرخو ، المرن ، اللدن لغاية نقطة معينة » ، وان الشقوق العديدة التي تقطّع الجليد (والسرك* Séracs) ؛ وحركة الأنهر الجليدية : « لا نستطيع رفض هذا الواقع المدهش لهذا الامتداد الشاسع من الجليد الصلب والجامد الذي يسير في قطعة واحدة » . وقد أوضح « سوسور Saussure » في القاموس الذي تناول النهر الجليدي ، مدخلاً فيه الجرافة* والسرك أثناء تصنيف الأنهر الجليدية إلى أنهر الوديان الجليدية والأنهر الواسعة على منحدرات القمم العالية . ولم يكن الجليد سوى « تجمّدت لمخازن المياه الكبرى ، ولم تنجم سوى عن تجمّد الثلج المبّلل بالماء » . ويتبدّل مكنونه من قمة النهر إلى سافله . وكان « سوسور Saussure » يبحث ليتغلّب على الشكوك حول « حركة الأنهر الجليدية وما تحمله من حجارة وما تكوّن من جرافات .

منذ عام 1777 هناك إدراك « بأنه توجد مراحل منظّمة في زيادة ونقصان الأنهر الجليدية » . « نرى صخوراً لها شكل تنوءات وتجاويف » وصلت المعرفة النظرية في نهاية القرن الثامن عشر إلى مستوى رفيع في المجلدات ولكنها بحاجة إلى الاكتشاف العملي للسلاسل الكبيرة من الكرة الأرضية لابرزها بوضوح في الجغرافيا الحقيقية العامة للأنهر الجليدية « (ن . بروك N.Broc) .

منذ مدة لفت انتباه المؤرخين تاريخ الأنهر الجليدية . رسم « روي - لاديري Roy-Ladurie » من خلال نصوص الأرشيف والصور والخرائط القديمة مستشهداً بالأماكن ، تاريخ الأنهر الجليدية الألبية منذ القرن السادس عشر الميلادي حتى أيامنا . وثبت بحثه إجماعات علماء الجليد : في الزمن الحديث هناك مرحلة امتدت عدة قرون حول فيض الأنهر الجليدية وهذه المرحلة بلغت أوج قوتها منذ سنة 1590 ولم تنته في جبال الألب إلا بعد عام 1850 .

يتناقض هذا الفيض الحديث مع الفيض القليل في المرحلة المتوسطة ومع الانحسار المعاصر (أنظر : تاريخ المناخ منذ عام ألف ، باريس 1967 ، من صفحة 102 - 215 ، « مشاكل الزمن الجليدي القصير ») .

Fluvio-Glaciaire

نهرى - جليدي

في علم الجليد - الطمي النهرى - الجليدي : مواد تكون خصائصها وسيطة بين خصائص الجروف* وخصائص الطمي النهرى (قياس مغاير بشكل ملحوظ ، مغلول ضعيف أو متوسط ، تطبق سيلى أو مجلدي أمامي) .

- مخروط التحول النهرى - الجليدي : هو الجزء العلوي في طبقات الطمي يكون على اتصال مباشر مع الجروف الطرفية النهائية ؛ ويتسم بانحدار طوي شديد وبتقوس متوسط .

- التجمع النهرى - الجليدي هو مجموعة من مخروط التحول والمصاطب الطمئية المرتبطة به .

- المصطبة النهرية - الجليدية هي مصطبة ذات طبقات أو متداخلة تقع عند أسفل جبل متجدد في الزمن الرابع ، جرى ضبط تراكمها وتشققها بواسطة التغيرات المناخية (وبالتالي المائية) التي حدثت في العصر الجليدي .

Bayou

نهر

[لغة المستعمرات الفرنسية في لويزيانا]

في علم المساحة المائية - إنفصال مجرى ماء متدفق ودائم عن مجراه الرئيسي لمسافة طويلة . هذا التعبير الذي يعود إلى سهل الميسيسيبي ، وهو سهل طمي ، يمكن استعماله لوصف مجار متلاحمة للأهار في وسط مداري رطب .
أنظر : فورو ، خليج صغير .

Noyau

نواة

في فيزياء الأرض - القسم المركزي من الكرة الأرضية الواقع على عمق 2900 كلم ويفصله غطاء عند « انقطاع غوتنبرغ discontinuité de Gutenberg » . وهو ذو كثافة عالية جداً (من 7,9 الى 12) وهو مركب تقريباً من الحديد والنيكل في حالة سائلة حيث أطلق عليه اسم « نواة الأرض nife » . ويحمل في مركزه على حدود 5000 كلم عمقاً إنقطاعاً جديداً يكون بعكس بقية النواة في حالة جامدة . من خلال النظرية المشكوك فيها - « كوهن - رتمان Khun-Rittman » تتكون النواة من المواد الشمسية غير المتميزة .

وتستعمل نفس الكلمة في الحركات الباطنية لتدل على نواة ثنية أرضية ، أنظر : (ثنية أرضية pli) . وفي علم الأرصاد الجوية لتدل على مركز الانخفاض الجوي .
أنظر : ضغط جوي .

Nucleus

نواة

في علم الأرصاد الجوية - أنظر : تكثيف .

Nife

نواة الأرض

في فيزياء الأرض - أنظر : نواة .

Nothofagus

نوتوفاغس (نبات بلوطي)

في الجغرافيا الحيوية - أشجار الزان البلوطية التي تميز الغابات المعتدلة المحيطية في نصف الكرة الجنوبي في كل من شيلي وزيلندا الجديدة .

Normannien

نورماني

حالة سووية

في جغرافية البحار والمحيطات - أنظر : مستوى البحر niveau de la mer .

Espèce

نوع

في الجغرافيا الحيوية - « النوع هو مجموعة من جميع الأجسام المنظمة ، المولودة بعضها عن البعض الآخر ، ومن الأجسام التي تشبهها بقدر ما تشابه في ما بينها » (كوفيه Cuvier) .

- النوع اللينيني ، الذي يطابق التعريف السابق ، ينقسم عامة إلى عدد من الأنواع الدقيقة التي تتسم ببعض تعديلات خفيفة بالنسبة للنوع اللينيني والتي تستمر دوماً شبيهة بنفسها (هناك أنواع دقيقة صبغية ، بيثوية ، تشكّلية ، الخ) .

- تعريف آخر للنوع : مجموعة العضويات التي تملك أنماطاً وراثية متشابهة أو قليلة الاختلاف والتي تتكاثر فقط في ما بينها .
 - النمط الوراثي : مجموعة المخزون الصبغي الوراثي (الجينات) التي تميز النوع .

- النمط الظاهري : مجموعة السمات الظاهرة للنمط الوراثي . وقد تخضع هذه السمات للتعديل تحت تأثير الوسط المحيط .
 - النمط البيئي : « أشكال متفاوتة التمايز مورفولوجياً ، يفصل بعضها عن البعض الآخر تقطع في التنوع ، وتكون متكيفة مع أوساط مختلفة رغم قابليتها للتهجن » (تورنسون Turenson) .

« عبارة وراثية لمرونة الأنواع » (ج . ليميه Lemée) . (مثلاً : النمط الوراثي الموليني الزرقاء يتضمّن على الأقلّ نمطين بيئيين : الموليني الرابطة* في المخثات ، والموليني القتنة* في أراضي الخلدنجيات) .
 ونمّيّز داخل كلّ نوع السلالات : السلالة البيئية ، السلالة الجغرافية ، وأنواعاً ثانوية .

Jordanon

نوع دقيق

في الجغرافيا الحيويّة - أنظر : نوع .

Futaie

نوع من الغابات

في الجغرافيا الحيوية - أنظر : غابة .

Nunatak

نوناتاك ، جبل جليدي

[مصطلح أسكيمو]

في علم الجليد - نقطة صخرية بارزة على سطح قنّة* جليدية .

Nucléaire (énergie)

نووية (طاقة)

الطاقة النووية هي مصدر جديد للطاقة الكهربائية المنتجة من خلال الانشطار المحدث والمراقب لنواة الأورانيوم الذي يزود وفق طرق متنوعة في المراكز النووية .
 أنظر : طاقة .

Nebelwald

نيلوالد

[مصطلح ألماني]

في الجغرافيا الحيوية - غابة جبلية تتكيف مع الحد الأقصى للضباب السائد ،

تتميز بغزارة نباتاتها الابرية على الأغصان (منها : وحيدات الفلقة ، والسرخسيات والعلفيات وغيرها) ، توجد خصوصاً في الجبال بين المدارية . أنظر أيضاً : سيخا .

Néogène

النيوجين

في علم طبقات الصخور - أنظر : الزمن الثالث .



Stalactite

هابطة

في مورفولوجية الكارست - درنة* كلسيت متبلر معلقة بتقبيب فجوة باطنية . ترتبط الهابطات برشح المياه المتسربة المشبعة بكاربونات الكالسيوم $CaCO_3$ والتي تتوجه الى سقف الفجوة أو المغارة . الشكل الأكثر شيوعاً هو الأسطوانات العمودية الطويلة ، سطحها محدب قليلاً وطرفها مسترق ومستدير ؛ لكن توجد أحياناً هابطات بشكل ستارة ، ثريات أو دعامات تتميز بعض المغاور بوجود هابطات لا مركزية ، حيث توجد قضبان من الكلسيت اللامع ، مستقيمة أو منحنية وغير عامودية .

Méridien D'origine

الهجرة الأصلية

في علم الخرائط - خط الزوال الخاص الذي يختار كمصدر يتطابق مع مكان نقاط سطح الأرض وتكون درجة الطول عنده صفراً (مركز الخرائط الفرنسي C.F.C) .

في علم الخرائط التاريخي - إن اختيار خط الهجرة هو حكمي . وقد تبنى « أراتوستين Erastothène » خط جزيرة رودس ، ثم بطليموس بعد بحار صور خط جزر الكناري - كل شعب يريد أن يعبر في مكان رئيسي في بلده : جعل الاسبان هذا الخط في « طليطلة Tolède » والبرتغال في جزيرة ترسير Terceire إحدى جزر البرتغال . ولكن دون جدوى جرى البحث في تبني خط لجميع الشعوب يمر في جزيرة الحديد Ile de Fer كما أتفق علماء الرياضيات في أوروبا الذين تجمعوا في باريس عام 1634 بعد تبني فرنسا نفسها هذا الخط تراجعوا واعتبرت خطوط الطول ابتداء من خط الزوال المرصد باريس ، واعتبرته بريطانيا خط غرينتش أو أحياناً خط كنيسة القديس بولس في لندن . ومنذ عام 1911 انضوت فرنسا تحت خط الزوال الأصلي لغرينتش .

Méridienne

هاجرية

في علم الخرائط التاريخي - سلسلة تثليث موجهة حسب خط الهجرة كانت الهجرة الفرنسية التي قام بقياسها ج . د . كاسيني J.D.Cassini وآل لاهير La Hire (1683 - 1718) ، وتحقق منها بعدهما كاسيني الثاني Cassini II والراهب لاكاي La Caille (1739 - 1748) العمود الفقري للتثليث الفرنسي . وعليها استندت الخريطة

الهندسية لفرنسا التي عرفت باسم خريطة الاكاديمية أو خريطة كاسيني (1756 - 1815) .

من أجل وضع وحدة الطول ، المتر ، بطريقة علمية أنشأ كل من « ديلمبر Delambre وميشان Méchain من عام 1792 ولغاية 1798 هاجرية جديدة كقاعدة لخريطة الدولة الكبرى التي وضعت عام 1817 وتابيع الكابتن بيريه Perrier في نهاية القرن التاسع عشر تحديداً أكثر دقة لهاجرية ديلمبر (1870 - 1892) .

Lithomarge هامش صخري
في علم التربة - منطقة مرقطة عميقة ، صلصالية وغنية بالكاولنيت والسترات الحديدية .

Marginal, هامشي (حدّي) ،
Marginalisme, Marginalité هامشية ، تهميش

في الجغرافيا الاقتصادية - نُسب إلى هذه الكلمات معنيان مختلفان :
1 - النظرية الهامشية أو الحدّية بأن قيمة التبادل لغلة تعدد بفائدة آخر وحدة قابلة للتصرّف في هذه الغلة .

2 - أما الصفة الهامشية marginal (إسم الموصوف تهميش marginalité) تستخدم للدلالة على كائن أو شيء موضوع على الأطراف الخارجية لجماعة ينتمي إليها . ويعتبر « الهامشيون » في المجتمع الذين لا يتكيفون أي غير اجتماعيين ولم ينجحوا في التكامل مع المجتمع . أما الاستثمار الهامشي فهو استثمار مرفوض من السوق من خلال الخصائص غير المتوافرة في إنتاجه .

« - زراعة هامشية : نستعمل هذه العبارة غالباً لتدل على الاستثمار الهامشي في معنى مُبهم : أي الزراعة الفقيرة . ويفضّل القول بأن ذات المردود الضئيل . أطلقت الحكومة الانكليزية بعد الحرب العالمية الثانية « مشروعاً لتنظيم الأراضي الهامشية Mar-ginal Land Scheme » لنجدة المناطق المرتفعة من الأراضي عن طريق إقامة المؤسسات العامة (أنظر : مزارع التلال hill farming) ، لكن من الصعب التحديد بدقة قطاع زراعي هامشي في مفهوم الاقتصاد الحديث » .

Hawaïen (climat) هاوايي (نسبة إلى جزر هاواي) (مناخ)
في علم المناخ - نوع من المناخ الحار يحصل خلال فصلين (جاف ورطب) في الجزر المدارية . إن موقع هذه الجزر ضمن تدفق الصابيات يؤدي فيها إلى تناقضات في

التعرّض (مُنحدر للرياح مع أمطار جبالية ومنحدر تحت الريح الجافّة بتأثير من الفونة) ؛ والمدى الحراري ضعيف فيها .

في علم البراكين - ثوران هاواي ، بركان هاواي : أنظر : ثوران وبركان .

Boutonnière

هبطة

في علم أشكال الأرض - تُستعمل أحياناً للدلالة على الشكل الذي تتخذه بعض الأراضي التي تؤلّف ، نتيجة لتثبياتها ، قباباً وخنيريات ، تتآكل تثبياتها وتُمسح بفعل التحات : «هبطة بلاد براي Bray» . أنظر تثنّ (تضريس تثنّ) .

Reséquent

هبطي

في علم أشكال الأرض - أنظر : نجد Cuesta

Haboob ou haboube

هبوب (رياح)

[مصطلح عربي]

في علم المناخ - أنظر : ريح .

Migrations

هجرات

في جغرافية السكان - « نطلق تسمية « هجرات » على الهجرة أو حركة الهجرة لمجموعة تحركات لها تأثيراتها في انتقال المهاجرين من بعض أماكنهم الأصلية أو أماكن انطلاقهم إلى بعض أماكن لإقامتهم أو أماكن وصولهم » (القاموس الديموغرافي متعدد اللغات ، الامم المتحدة ، 1958 ، ص : 62) .

يقدم هذا التعريف مساوئ عدم تمييز الهجرات غير الأساسية مثل التحركات العادية (إنتقال في محيط ضيق يرتبط بنوع الحياة) .

إن الفروقات الأساسية تقوم على مدة الغياب من مكان الذهاب أو الإقامة في مكان الوصول ، وعلى وحدة أو تكرار الانتقال وعلى الإطار القانوني (داخل إقليم محدد سياسياً ، أو من إقليم إلى آخر) .

تعطى هذه الفروقات مصطلحات مخصّصة : هجرات مؤقتة ، هجرات مرحلية (مكوكية) ، فصلية ، يومية - أو نهائية . عندما ينطبق الانتقال خارج إقليم دولة يصنّف باسم : الهجرة ، وعندما يدخل في إقليم دولة أخرى يعرف باسم : الوفود . وأحياناً يستعمل بعض الكتاب تعبير هجرة ووفود للدلالة على الهجرات الداخلية في نفس الدولة وذلك عندما يتم العبور من بيئة جغرافية محدّدة الى بيئة جغرافية أخرى

مختلفة عنها نوعياً (هجرة إلى الأرياف ، استيطان في مدينة أو محيط مديني) .
 قد تفرض الهجرات من خلال قرارات سياسية (لانتقال السكان) ، أو
 إضطهادات أو مشاكل تتعرض لها أقلية عرقية ، سياسية أو ثقافية (إنتقال اللاجئين) ،
 أو من جراء ظروف اقتصادية (هجرات عمال ، نزوح) .

من أهم دوافع تحركات السكان الكبرى التوجه نحو « البلاد الجديدة » لاستثمارها
 أثناء الثلث الأخير من القرن التاسع عشر وبداية القرن العشرين ؛ وقد توقفت منذ
 بداية عقد عام 1920 . وترتبط الهجرات اليوم بمؤثرات محددة لها طابع اختياري ،
 هدفها الاتفاقيات الدولية تدخل في معظمها ضمن هذه الحالات ، تقودها منظمات دولية
 وعالمية تنجم عن إتفاقات مع البلدان صاحبة الشأن . وقد تسبب الحروب والثورات
 هجرات غير متوقعة وغالباً ما تكون كبيرة لا تتوافق مع المقدرات الاقتصادية لبلد
 الاستقبال الذي يضطر الى اتخاذ تدابير خاصة لتوظيف واستيعاب اللاجئين . حالة
 خاصة : عودة السكان القدامى من مدن الاستعمار إلى بلادهم الأصلية بعد نيل البلدان
 المستعمرة استقلالها . وإن الفرق بين عدد المهاجرين وعدد الواصلين (المهاجرين
 والعائدين) يشكل الحصيلة (إيجابية أو سلبية) لميزان الهجرة .

إن الأماكن التي اكتسحتها الهجرات المتزايدة صنفت تحت إسم ميدان الهجرة .
 بشكل عام ، نطبق عبارة الهجرة على تنقلات العمل : من هجرات يومية أو
 متتالية . تحدّد بتعايير أكثر دقة وهي : الحركات البندولية (الدائمة دون انقطاع)
 [وتعرف بالألمانية pendel Wanderungen أو في الانكليزية Commuting] .

- J. Beaujeu-Garnier, «Géographie de la population», Paris, Ed. M.-Th. Génin, 1956- 1958,
 2vol.; Pierre George, «Géographie de la population», Paris, Presses Universitaires de France,
 coll. «Que sais-je?», n°1187, 1967, «Population et Peuplement», Paris, P.U.F., Coll. «SUP-Le
 Géographe», 1980; «Les migrations internationales», Paris, ibid, 1976, Max Sorre, «Les migra-
 tions humaines», Paris, Flammarion, 1955.

في علم التربة - نقل محلي من منطقة إلى أخرى لعدة تكوينات للتربة تحت تأثير
 الجاذبية أو التبخر (هجرات صاعدة أو هابطة) . أنظر بالتتابع : غسل التربة ،
 تراكم ، تكوّن التربة .

في الجغرافيا الحيوية - إنتشار أو إنتقال المساحة المشغولة بصنف نباتي عن طريق
 البعثرة .
 إنتقال محدود وأحياناً عرضي ، أو تحرك فعلي لفئة من الحيوانات المهمة (طيور ،

أسماك ، فقريات ، حشرات) للتكاثر ، أو للبحث عن غذاء ، أو عن مناخ أكثر ملاءمة أو لأسباب أخرى . . .

Émigration

هجرة

مرور السكان من بلد إلى آخر . تعتبر الهجرة على المستوى القانوني عبور المهاجر من وضع المواطن في بلد ، إلى وضع الأجنبي في بلد آخر . وتستعمل غالباً للدلالة على ذهاب الشعب من منطقة نحو منطقة أخرى أو مدينة . يرتدي طابع الهجرة عدة مظاهر : ظاهرة حركة اليد العاملة غير المصنفة في البلدان غير الصناعية ذات الضغط القوي السكاني نحو البلدان الصناعية ، وتبطؤ بحكم تشبع سوق العمل بعد الأزمة العامة في الاقتصاديات المتقدمة (هجرة شرعية وهجرة خفية) ؛ وهناك ظاهرة اللاجئين* المرفوضين من بلادهم من جراء الحوادث السياسية ، الحروب الأهلية والاضطهادات العنصرية أو الأيديولوجية . الهجرة بحد ذاتها لها طابع المدة الطويلة ، ولا تنطبق الهجرة على الهجرات الوقتية للطلاب أو التقنيين (تحت شعار التعاون) .

Perte

هدر ، ضياع

في علم المياه - هدر الامطار : قسم من الأمطار لا يشكّل مجرى بسبب اعتراض النبات له أو تضرّس التربة أو إعادة تبخيره .

ضياع أو هدر النهر : مكان الاختفاء الجزئي أو الكلي لمجرى الماء الدائم أو المؤقت في باطن القشرة نتيجة الترشيح أو الغوص . أنظر : كارست .

Hudsonienne (forêt)

هدسونية (غابة)

في الجغرافيا الحيوية - أنظر : تيغا taiga .

Clapotis

هدير الأمواج

[في الإنكليزية : Splashing ؛ وفي الألمانية : Plätschern]

في علم البحار والمحيطات - نمط من الأمواج القصيرة الناتجة إما عن تموجات ثابتة نتيجة التقاء موجتين متتاليتين بارتفاعين متساويين ، وتنتشر على 180 درجة الواحدة عن الأخرى ، أو عن تموجات تراجعية نتيجة احتكاك بحاجز عامودي (أنظر : موجة) .

Pyramide des Ages

هرم الاعمار

في جغرافية السكان وعلم الديموغرافيا - مدرّج تكراري يمثل توزيع السكان حسب الاعمار (مبدئياً بسنوات العمر) ؛ حسب فئات الاعمار (في حالة الهرم المبسط) ويكون الجنسان من جهة وأخرى من محور وسيط .

Tremblement de terre

هزة أرضية

في علم طبيعة الأرض - أنظر : زلزال .

Butte

هضبة ، تل

في علم أشكال الأرض - هضبة صغيرة منعزلة .
 - تلّ شاهد ، قبل الهضبة : أنظر : **Cuesta** .
 - تلّ أخضر أو مُحضوضر : أنظر : ظهور جليدي .
 - تقنية زراعية مدارية : العمل في أرض الهضبة شائع في الزراعة المدارية .
 يكون الأفق المصطنع للتربة أكثر غنى بالدبل الذي يتراكم على مساحة مستحدثة .
 ويكون للنبات مخزونه الغذائي المرتفع وفي حالة حماية من الماء في المناطق الرطبة . يكون
 حجم هذه الهضاب محدوداً على العموم إلا أنه قد يصل إلى مساحات شاسعة في بعض
 المناطق معرضة للفيضانات .

راجع (ج . سوتر G. Sautter ، حوض الكونغو ، باريس ، 1962) .

إن عملية إحراق الأعشاب تتم بتقنية تشكّل بمزيج مما تحمله الأرض وبقايا المواد
 المحروقة التي تتكلس ببطء . وتخصّص هذه التربة لزراعات متطلّبة عموماً (تبغ ،
 خضار ، الخ . .) ويبدو أنها ظاهرة تكيف لنواقص التربة الزراعية .

Plateau

هضبة ، صرد

في علم أشكال الأرض - 1 - امتداد لأرض مرتفعة ، مسطحة أو قليلة التدرج
 تحاط بوديان عميقة أمثال هضبة الفالانسول (في جبال الألب المنخفضة) .
 2 - سهل فوق الوديان ذو منحدرات وعرة : مثال : هضبة البري (في السين - و
 - المارن) وهضبة شاتيون (في مرتفعات السين) .

3 - مجموعة الأراضي العالية حيث تشرف على مساحات مسطحة : الهضبة
 الوسطى في فرنسا وهضاب التيبث . والهضبة الكلسية هي « هضبة جيرية* *causse* » .
 تميّز الهضاب النيبوية بحيث يتناسب سطحها مع الطبقة الرسوبية العليا ، وهضاب
 التحات يكون سطحها متقطعاً بطبقات مختلفة الطيات متموجة أو منحنية (أنظر أيضاً :
 سطح وحمادة) . أما كلمة مصطبة بنيوية فتدل على الهضاب التكوينية في المفهومين
 السابقين 1 و 2 . والهضاب والمصاطب تحت البنيوية لها أشكال متداخلة بين النوعين
 السابقين .

لتمييز طرف هضبة ذات افريز من نجد* صخري ، أفضل ما طرح كان التعبير

الشائع في مفهوم غامض : coteau (= تلة صغيرة ، ضلع صغير أو منحدر تَلّ)
 (ب . بيرو P. Birot ، « المورفولوجية التكوينية » ، 1958) . ويطلق على حافة
 هضبة رسوبية تشرف على قاعدة* جرداء تكون الأساس لها اسم « صرد glint »
 [مصطلح جرمانى - بلطى] .

Planèze

هضبة بركانية

في علم البراكين - هضبة من اللابات ذات شكل مثلث ناجمة عن شق ثغرة بركانية
 مخروطية عبر الأودية المشعة .

Causse

هضبة جيرية

في علم أشكال الأرض الجيرية - (تطلق التسمية على : الهضاب الكبرى ،
 وهضاب كورسي) . كناية عن هضبة كلسية تتمثل فيها آثار الجير غالباً ، وبندرة في
 مجراها السطحي . تصل المنحدرات المقوسة إلى وديان جافة* . وتقسم المسطحات بين
 الأنهر إلى منخفضات مسطحة* بقياسات مختلفة وأكثر الأحيان تكون مجمعة أو قالات* .
 وتسجل ظاهرة المسطحات الكارستية الجزئية على شكل « سهول » أو سوتشات* تحت
 سطح الهضبة التي تكون في الوقت نفسه ذات مسطحة . وقد تحترق الهضبة عناصر
 دخيلة لشبكة مائية تعرف بالشُعَب التي قد تكون مهمة في وجودها أو قد تضع بسرعة
 أثناء خروجها تربات غير قابلة للرشح في مناطق مجاورة . إن غياب المنخفضات المنبسطة
 يؤدي إلى تصنيف الهضبة الجيرية .

Montagnette

هضبة للرعي

في اللغة الريفية لمنطقة حوض المتوسط ، تعتبر مكان الرعي في التلال والجبال
 المتوسطة الارتفاع الخاضعة لأراضي القرية والمستعملة لرعي الأغنام والماعز .

Paramo

هضبة مرجية

[مصطلح إسباني]

في الجغرافيا الحيوية - أنظر : سهب .

Hydrogel

هلام مائي

في علم التربة - أنظر : هلام .

Hellène (climat)

هليبي يوناني (مناخ)

في علم المناخ - أنظر : متوسطي .

Héliographe

هيلوغراف⁽¹⁾ ، مشاسة

في علم الارصاد الجوية - أنظر : شمس .

Himalayen

همالايي (نسبة إلى جبال هماليا)

في علم الجليد - نموذج للنهر الجليدي حيث تستقبل حبيبات الثلج تغذية قوية من الجروف الثلجية ويكون ذوبان الثلج سريعاً على طول اللسان الجليدي ؛ تحدد جهته ما بين 3000 متر و4000 متر . والارتفاع الكبير لمنطقة التغذية وملتقى الأنهر الجليدية المتعددة يجعل من هذه الأنهر الجليدية المركبة أكبر الأنهر ذات اللسان الجليدي في العالم ، مثل : (النهر الجليدي فدتشنكو glacier Fedtchenko ، بامير : 77 كلم ؛ النهر الجليدي إنيلتشيك glacier Inylschek ، تيان - شان : 80 كلم) . كما نتطرق ضمن هذا المجال الى الأنهر الجليدية الألبية الضخمة .
- مناخ همالايي : أنظر : جبل .

Air

هواء

في علم الأرصاد الجوية - خليط غازي أساسي في تكوين الفضاء .
- كتلة هوائية شمالية ، قطبية ، مدارية ، الخ . . . أنظر : كتلة هوائية .

Aérienne (navigation)

هوائية (ملاحه جوية)

أنظر : طائرة ، نقل جوي transports aérien .

Précipitation

هواطل ، متساقطات

في علم المناخ - ظاهرة جوية مائية تحمل الى الأرض عن طريق التساقط محمولات الغيوم المكثفة . وتحدث الهواطل على شكل سوائل : « مطر » (مع قطرات يتراوح قطرها من 0,5 إلى 4 ملليمتر) أو «رذاذ bruine» (قطراته من 1, إلى 5, 0 ملليمتر) يعرف بالمطر الخفيف (كراشين Crachin) في بريطانيا ، أو تكون الهواطل على شكل جامد «برّد grêle» (كتل وقطع جليدية شفافة ذات أشكال غير منتظمة من 0,2 غرام إلى 200 غرام وأكثر) ، و«خشف grésil» (حبيبات صغيرة شفافية ذات سطح غير منتظم وزن أقل من 0,1 غرام وتتألف من بلورات ثلجية) ، و« الثلج neige » (بلورات متفرعة ، نجمية وغير نجمية لها سرعة سقوط بطيئة) . أما « الوابل giboulée » فهو تساقط قد يختلط خلاله المطر بالبرّد أو الثلج ، مرافقاً الحبيبات* .

إن وصول مياه الأمطار بدرجة حرارة دون الصفر المثوية على أرض جليدية يحدث

(1) هيلوغراف Héliographe : أداة لإرسال الإشارات التلغرافية بواسطة أشعة الشمس منعكسة على مرآة . وهذه الطريقة تعرف باسم المبرقة الشمسية . (المترجم) .

« رقاق الجليد verglas » : طبقة من الجليد الشفاف اللاصق على الأرض وما تحمله .
 وقد استعملت عبارة « رقاق الجليد » خطأً عند إشارتها الى مختلف المساحات المنزلقة :
 ثلج متراكم عن حركة السيارات ، ثلج ذائب ثم تجمد من جديد ، رشوحات مائية
 متجمدة ، مياه أمطار متجمدة بعد برودتها ليلاً ، الخ . . . بالمعنى الشائع يعتبر
 « المدرار averse » المطر القوي ذا الكثافة الزمنية القوية (أكثر من 15 ملليمتر / بالساعة)
 وهو ذو قطرات كبرى ؛ في علم المتساقطات المائية لا يرتبط « المطر المدرار averse »
 بالوقت ، لأنه قد يدوم لدقيقتين ، وقد يستمر لخمس ساعات كالمطر المدرار المحيطي ؛
 ويصل إلى 75 ساعة تساقط كما في المدرار المتوسطي . . . تقاس كمية المطر المدرار
 بالارتفاع الحاصل بالمليمترات خلال فترة زمنية (دقيقة أو ساعة) ؛ ونلاحظ الكميات
 الكبرى خلال هبوب العواصف* . ونقيسها بمقياس الامطار المسجل الذي يجرى المدرار
 وعلى وحدات زمنية بواسطة أحواض متقلبة . ويكون مقياس الامطار العادي عبارة عن
 وعاء بشكل سطل يعلوه قمع يجمع الامطار وتتم زيادته كل يوم . وإن مقياس الأمطار
 الثلجية تحتفظ بمياه الامطار أو ذوبان الثلوج بحماية طبقة من الزيت ونزورها مرة أو
 مرتين في السنة . يحدّد مقياس الامطار خريطة أمطار : منحني كمية المدرار . إن مجموع
 هذه المقاييس ودراستها تشكلان دراسة قياس المطر .

إن منحني الاجماليات الشهرية للهواطل يدل على نظام قياس الإمطار . لتسهيل
 المقارنة بين المحطات المختلفة نحسب أحياناً معامل قياس الأمطار (النسبة بين الارتفاع
 الشهري و 12/1 من ارتفاع المتساقطات السنوي) .

ترسم خطوط الامطار المتساوية على الخرائط ، وتذكرنا خطوط تساوي الأمطار
 حيث ترتيبها بمنحنيات المستوى الجبلية ؛ تشكل في مجموعها تضاريس قياس الأمطار .
 تكون الهواطل عادة ناتجة عن تصاعدات (حركة الهواء من أسفل إلى أعلى) تؤدي ، من
 خلال الانفراج أو التبريد الثابت للحرارة ، إلى تكثف بخار الماء . وإن عمليات ،
 القطرات المتولدة من التكثف لا تهبط إلا بعد أن تكبر أو تتغذى نتيجة عدة عمليات ،
 منها الإثلاف فيما بينها بحكم الاضطراب غير المنتظم أو في الاتجاه العمودي (تصاعد
 تتبعه متساقطات) .

تحدّد أنواع الهواطل من جراء أولية التصاعدات : رياح صاعدة جبهوية
 (أنظر : جبهة) أو إعصارية (أنظر : إعصار) ، ورياح صاعدة ساخنة تعرف أيضاً
 بالرياح الحرة أو غير الثابتة ، ثم الرياح الصاعدة المدفوعة فوق التضاريس (رياح
 صاعدة جبلية ورياح التضاريس) ، كذلك الرياح الصاعدة الساحلية المنطلقة من جراء

Sector-graben

هوة متكسرة

[مصطلح ألماني]

في علم البراكين - إنهار جزء من البركان مما يؤدي إلى فتحة على شكل قطاع على جانب البركان .

Écluse

هويس السفينة

بناء على قناة صالحة للملاحة أو على نهر يسمح بالعبور على مستوى الارتفاع : حوض مُغلق عند السافلة وعند العالية بسكر متحرك يُعرف بالأبواب ، منها نغير مستوى المياه بين العالية والسافلة وذلك حسب اتجاه العبور . وهناك سلالم الهويسات التي تقطع تغيرات المستوى القويّة على طول مقاطع القناة أو النهر المنتظم . وقد تسمح هذه الهويسات بالملاحة النهرية حول الحواجز المبنية لمصانع توليد الكهرباء المائية .

Géofide

هيئة الأرض المائية

في علم الخرائط - شكل هندسي حقيقي للككرة الأرضية ، يميز عن الشكل النظري الذي يعرف باسم « المجسم الناقص ellipsoïde » الذي يرجع إستعماله إلى حساب قياس المرتفعات . تقدم هيئة الأرض المائية بالنسبة الى المجسم الناقص الدوراني تفاوتات غير منتظمة قد تصل إلى أقل من 93 متراً (في المحيط الهندي) وإلى أكثر من 76 متراً (في البحر المرجاني) .

Comité d'expansion

هيئة توسعية

(في فرنسا) - هيئات التوسع عبارة عن جمعيات خاصة تعتمدها السلطات العامة التي تلعب دوراً مهماً في إنعاش الحياة الاقتصادية على نطاق إقليمي (تعاونية بمنطقة تخطيط) ، وأحياناً على مستوى إداري ، وبشكل عرضي على مستوى محلي (لجان المدينة ، بؤرة صناعية) . تتخذ هذه الهيئات أو الجمعيات لها وكلاء متمرسين في مختلف فروع النشاطات الرئيسية من نقابات الاجراء والجمعيات المحلية وغرف التجارة والمهن والزراعة وهيئات أرباب العمل .

Hydrogénique

هيدروجيني

في علم التربة - أنظر : مائية التشكيل .

Hydraulique

الهيدروليات ، دورة مائية

علم يعالج قوانين توازن الموائع وضغطها وحركة السوائل ، وطرق تطبيق هذه القوانين في حلّ المشاكل العملية المطروحة من جراء استعمالات المياه (في الدورة المائية الزراعية ، المدنية ، النهرية) .

- دورة مائة (كبرى ، صغرى)

في الجغرافيا الزراعية : يجب التمييز بين المناطق المروية من محركات مائة صغيرة تقليدية ، المناطق المكتظة سكانياً (الواحات ومناطق زراعات الأرز الآسيوية والسهول الخصبة) والمناطق التي تحتاج إلى دورة مائة كبرى . تتطلب الأخيرة استثمارات ذات نمط صناعي - سدود كبيرة ، قنوات من الاسمنت ، محطات ضخ - وتتطلب بعض التصميم للاقليم المروي . إن مشكلة تطور الري في البلدان الفقيرة تكمن بأكملها في الخيار بين الدورة المائة الكبيرة والدورة الصغيرة التقليدية (المكسيك ، الهند) .

أظهرت إسبانيا قدرتها على المرور من المرحلة الأولى إلى مرحلة النمط الصناعي في الري وكذلك الأمر بالنسبة لفرنسا وإيطاليا .
ونستطيع أن نطلق تسمية « المحيط المروي » على المساحات التي تختص بدورة المياه الكبرى : مثل المساحات المروية على منحدرات سير داريا Syr-Daria - سهب الجوع - والمساحات المروية في كاليفورنيا وغيرها .

Herupe

هيروب

في الجغرافيا الزراعية - تعبير أطلقه ر . ديون R.Dion ليشير إلى منظر ريفي لحقول غير منتظمة وأراضي بور وشبه حريجات أنظر : أرض كتوم رطبة .

Squelettique (sol)

هيكلي (تراب)

في علم الأتربة - تربة كثيرة الحجارة ، قليلة العمق وغير صالحة إجمالاً للزراعة ، أنظر : تربة حجرية ، ريغوسول .

Hylaea, Hylea

هيليا

في الجغرافيا الحيوية - غابة مدارية رطبة دائمة الإخضرار في منطقة الأمازون . الجزء المغمور بالمياه دائماً يعرف باسم « الايغابو l'igapo » ، أما غابة « فارزيا varzea » فهي لا تغمر بالمياه إلا فصلياً .

Hématite

هيماتيت

في علم المعادن وعلم التربة - أكسيد الحديد ذو التركيب $\alpha \text{Fe}_2 \text{O}_3$ ، ذو لون أحمر ، يوجد في تربات المناطق ذات الفصل الجاف الظاهر .



Cloud-burst

وابل

[مصطلح إنجلو - أميركي]

في علم الأرصاد الجوية - أنظر : عاصفة Orage .

Giboulée

وابل (غالرنا)

في علم الأرصاد الجوية - أنظر : هواطل Précipitation .

Oasis

واحة

جزر صغيرة للحياة والزراعة في الصحراء مرتبطة بوجود المياه . ويكون الري الشرط المطلق لقيام كل زراعة منتظمة أو كل حياة قائمة . وسائل الري متعددة : من حفر للتربة للوصول الى حقل المياه الجوفي (حفر عميق في الكثبان الرملية في « السيوف ») ؛ ري عن طريق الأنهار والأودية (سدود وقنوات) ؛ ري بمياه السيول ؛ إستعمال مياه الينابيع ، الاستعانة بسحب مياه الآبار (بواسطة بكرة أو السحب الحيواني ؛ أو عن طريق التوازن المتأرجح أو الآبار الارتوازية) .

إن القرية المجمعّة للواحات تحمل إسم قصر Ksar (جمع قصور Ksour) في المناطق القاحلة من افريقيا الشمالية والصحراء الكبرى . إن الواحة هي نقطة في مساحة ما وليست جزءاً من الكرة : وهذا الاختلاف الاساسي الذي يفصلها عن عالمنا الريفي الذي له طابع الريف ذي المساحة المهيأة للزراعة . والزراعة في الصحراء محدّدة خارج المنخفضات المروية في الأودية ونطاقات البذاوة والترحال المتنقل ولها امتدادات ضيقة تعرف باسم المواقع أو الجنائن . وهي شبيهة بأعمال البستنة ، يقوم بها المالك نفسه أو مزارعه وتشمل دورة زراعية سريعة كما تتطلب وجود الشخص بصورة دائمة ؛ وتقوم على جبرّ الحيوان والحراثة عليه . وقسم قليل منها على الآلة ، وهذا يفرض على الإنسان جهوداً كبيرة ومزيداً من العناية (كابوت راي Capot-Rey ، الصحراء الكبرى ، ص : 365 - 366) .

تنتج واحات الأرجنتين على أقدام جبال الأندس قصب السكر (توكومان

(Tucuman) والكرمة (مندوزا Mendoza) ؛ وواحات البيرو وشمال غرب المكسيك ،
 وواحة وادي النيل في مصر ، وواحات آسيا الوسطى السوفيتية تنتج القطن .
 تفتقد الواحات اليوم الى رجالها الذين يبحثون عن العمل في حقول البترول وفي
 الاشغال العامة .

Vallée

واد

في علم أشكال الأرض - حفرة طولية يجتازها في أغلب الأحيان مجرى مائي . توجد
 أيضاً أودية جافة (أنظر : كارست V.Karst) وأودية تحت البحار (أنظر : شعب تحت
 البحر) .

يتألف الوادي من إنحدارين ومجرى (خطّ القاع) . إن أمكنة وأشكال خطّ
 القاع هي كثيرة . أي واد بشكل V ، يندمج المجرى مع قاع النهر العادي ، في واد
 نصف أسطواني ، حدود المجرى غير واضحة ، في واد ذي قاع مسطح يمكن للمجرى
 النهر أن يخرج من مسيله ويتنقل على سطح السهل الفيضي الذي يشكل قاعاً واسعاً :
 واد فيضي (رسم 55) .

إن التعابير الوصفية تستدعي الوضعية البنوية للوادي وتحدد شكله . لذا نميز
 أودية إنكسارية موجودة على خط سحق بدون مدى للكتل الصخرية ، أودية خطوط
 إنكسارية ، أودية زوايا إنكسارية . في بنية أحادية الميل ، يمكن أن يكون الوادي
 عامودياً ، أو مطابقاً لانحدار الطبقات أو معاكساً له ، باستعمالنا الصورة الدفيزية لتطور
 النصف ، نتكلم عن أودية لاحقة ، مطابقة ، غير مطابقة ، مبتورة (أنظر : نصف
 V.Cuesta) .

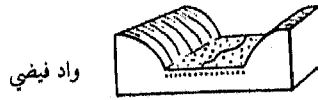

واد فيضي



واد بشكل V



واد نصف أسطواني

رسم رقم 57 - أنواع الأودية

أما من حيث التشكيل فإننا نميز الوادي النهري حيث يتم إفراغ وإخلاء إنتاج التحات بواسطة مجرى مائي (ليس بالضرورة نهراً كبيراً أو صغيراً) ، والوادي الجليدي حيث يحمل مظهره آثار احتواء نهر جليدي . لا يغير مجرى النهر في إنحدارات الوادي كما تفعل الأنهار الجليدية في مجراها ، لذلك من الأفضل التكلم عن حوض جليدي* عوضاً عن واد جليدي .

أما بالنسبة لتطور الوادي حسب المفهوم المرحلي ، نميز بين أودية طفلية ، شابة ، ناضجة ، هرمية وشيخوخية . (أنظر : دورة التحات) . الوادي الميت هو واد قطعه مجرى ماء أكبر بكثير من مجرى الماء الحالي وتحول مساره طبيعياً بالأسر أو بسد جرافي جليدي ، الخ . نتكلم إذاً عن أودية مبتورة ، القسم الأعلى يشكل رأس مجرى الماء . الوادي الضيق ، وانحداراته صخرية وكثيرة الميل ، يُسمى خانق . أما كلمة شعب فيجب استعمالها للدلالة على خانق في الصخور الكلسية . بعض الخوانق يعود إلى تغور الأودية . الوادي غير المتماثل يملك إنحدارين غير متساويين الطول .

علم الجليد - واد جليدي : واد مشغول بنمو جليدي - أو واد تعود أشكاله لعمل لسان جليدي أو للجريان المركز للجليد تحت قبة ثلجية . حسب المقطع العرضي ، يأخذ الوادي أحياناً شكل حوض (وادي شكله U) علماً بأن هذا الشكل ليس حصرياً ، وانه في القطاعات ذات انحدارات طولية قوية ، هناك منحدرات مشدودة تحمل مكانها ، المسار الطولي يبدي أموراً غير منتظمة : أحواض حفر إضافية أو سرية ، عتبات لا تنعكس إلا على المقطع الطولي من خلال المناطق المرتفعة .

- واد معلق - واد جليدي رافد للوادي الأساسي ، بقطعة أصغر ، ويصب مجراه على سفح الأخير وعلى ارتفاع ملحوظ فوق المجرى الرئيسي . أنظر : فحة التوصيل ودرجة الالتحام . أنظر أيضاً : وادي - نفق - vallée-tunnel .

Oued

واد

[في الانكليزية : Wad]

في علم المياه - مجرى مائي سيلانه متقلص في المناطق الجافة ، وهو مؤقت أو فصلي في المناطق شبه الجرداء ، يرتبط بالمساقطات نفسها . ويدل التعبير أيضاً على مجرى الفيض النهري نفسه . أنظر : نظام régime .

Ennedi

واد

في علم المياه - أنظر : واد oued .

Vallée froide

وادي بارد

في علم الأرصاد الجوية - أنظر : ضغط جوي .

Ravin abyssal

وادي سحيق

في علم المحيطات - أنظر : خندق عمقي .

Valleuse

وادي صغير

في مورفولوجية الساحل - وادي مرتفع فوق مستوى البحر من جراء التراجع السريع للجرف الصخري أو التراجع السريع للبحر . إن وجود الأودية الصغيرة المعلقة على الجروف الطبشورية أمر مسهل بالمناعة الكارستية التي تعيق الاتصال بالمستوى البحري .

Val

وادي ضيق

في علم أشكال الأرض - وادي موجود في قعيرة . أنظر : تعرج (تضاريس) .

Reculée

وادي عميق

في المورفولوجية الجيرية - مكان انتهاء قوي لأحد الأودية في هضبة كلسية ؛ حافة الخائق أو طرف الهضبة تحتفظ بشكل مدرج عند أسفل الوادي (« طرف العالم ») . تتواجد بعض الينابيع الغزيرة عند أسفل السفح أو أن المياه الآتية من الهضبة تجتاز هذا السفح على شكل شلال . نستطيع القول أيضا الوادي الضال .

Couloir

وادي منحدر ضيق

في علم أشكال الأرض - أنظر : إنهيار ثلجي ، ركام ، جرف .
 « في المورفولوجية الجيرية - ممر من الجير [في الألمانية : Karstgasse] :
 منخفض طولي على سطح هضبة كلسية ، ضيقة ، وقليلة العمق ، دون سيلان ، تقع على حافة قوية أو منطقة مفككة ؛ يكون القعر فيها مصاباً بسرّيات* ومنخفضات مسطحة* ، وفتحات كارستية » .

Extensif

واسع ، خفيف

في الجغرافيا الزراعية - تطلق على نمط زراعي أو على تربية الماشية ، أو زراعة خفيفة عموماً حين يكون مردود الهكتار منخفضاً ، أو (من وجهة نظر إقتصادية أكثر دقة) تستخدم وسائل إنتاج ضئيلة ، أو (من وجهة نظر جغرافية) « تستخدم أرضاً زراعية بطريقة غير كافية » (بيار جورج ، الريف) ، الدلالة الملموسة للزراعة الواسعة هي التشغيل الناقص للأرض ووجود الأعشاب والمراعي الطبيعية وغيرها .

أحياناً تفتقر الزراعة الواسعة لليد العاملة وليس للآلات الزراعية : حالة سهول القمح في غرب أميركا وسيبيريا الغربية . وأحياناً أخرى يندر وجود رأس المال (كما في زراعة الحبوب في صقلية ووسط إسبانيا) ، وتتناقض غالباً معظم وسائل التكثيف الزراعي في البلدان المدارية . يشمل إذاً هذا التعبير ظهور فوارق مثل ضد الزراعة المكثفة « intensive » .

Épidémie

وباء

في الجغرافيا البشرية - إصابة كبيرة لجماعات بمرض معد . ويتميز الوباء عن المرض المستوطن *endémie* بمعناه المضموني الذي يؤدي إلى وفيات هائلة نظراً لخطورة انتشاره عن طريق العدوى لشعوب بأكملها . على الصعيد الجغرافي ، يشير تركز الأوبئة إلى وجود جراثيم هذا المرض التي تحدد انتشار هذا المرض أو اختفائه . وقد يخرج عن الحدود المرسومة له في حال فرد حامل لهذه الجراثيم . وضع « ماكس سور Max sorre » مجموعة من الشروط البيئية للمرض المستوطن واحتمالات فضائية للأوبئة تحت عنوان المجمع الوبائي . أنظر : وبائي Pathogène .

في الجغرافيا التاريخية - إن أخطر ما عرف من الانتشار المرضي تاريخياً هو مرض الطاعون الذي إجتاح أوروبا في القرون الوسطى إبتداء من عام 1347 . إستمر تأثيره دون إنقطاع خلال ثلاثمائة سنة . اختفى من أوروبا في القرن السابع عشر ، لكنه كان يعود على فترات متقطعة (طاعون مدينة مارسيليا عام 1720) . ومن بين الأمراض المعدية ، لا بدّ من الإشارة إلى أمراض الكوليرا في القرن التاسع عشر والزكام الاسباني عام 1918 . ويجب الأخذ بالاعتبار أن هذه الموجات المرضية الفتاكة كان لها الأثر الكبير على توزيع الشعوب وهجراتها وانتقالها من الأماكن التي كانت تجتاحها الأمراض .

Pathogène (complexe)

وبائي ، مَرَضِي (مَجْمَع)

تعبير أطلقه ماكس سور M.Sorre للإشارة الى التحديد جغرافياً للمساحات الكبرى التي تسود فيها الأمراض المنتشرة (مثل الطاعون ، التيفوس ، الجذام ، الملاريا ، الحمى الصفراء ، والبلهارسيا وغيرها) .

Levé

وثيقة المعاينة

« الوثيقة الناجمة عن المعاينة » .

Regard

وجهة

في الحركات الباطنية - أنظر : تكسر أو صدع faille .

Interfluve

وجينة

في علم أشكال الأرض - قسم مرتفع من الفضاء المحصور بين واديين ؛ وتُعرف الوجيهات الضيقة ذات المنحدرات الصعبة أحياناً باسم « قمم ضيقة serres » .

Commune

وحدة إدارية

هي التقسيم الإداري الأصغر لفرنسا . كان يُعدّ 36394 وحدة في إحصاء عام 1975 ، وهو العدد الأكبر المستمر في خلايا الحياة الزراعية . تضاد في الأبعاد : يوجد إثنان في فرنسا ، واحد للوحدات الإدارية الصغيرة وآخر للوحدات الكبيرة ، يوافقان إلى حدٍ كبير السكن المكثف والسكن المبعثر . تضاد في الأشكال : كبيرة أو صغيرة ، تتسجّل الوحدة الإدارية على الخارطة برسوم غالباً خيالية ومشبكة ، وتتساوى فيما بينها متكدسة بشكل بيضاوي أو مسدسات ، أو ممتدة أحياناً على إقليم متجانس ، وأكثر الأحيان على إقليم متغير ، تسعى الوحدة الإدارية إلى ضم الأراضي الزراعية ، حقول وغابات .

إجمالاً ، رغم التشويه الذي يرجع إلى القرن التاسع عشر ، خاصة أثناء الإصلاح والتقسيم المشترك الحالي ينعكس التنظيم القديم للأقاليم من قبل أصحاب حق الاستعمال . « الرسم غير المنتظم للحدود يؤكد عليه وحده الطابع العفوي ، المتتالي ، الفوضوي لاقامتها » . « كل مجموعة بشرية أخذت مساحة زراعية وفصلتها على مقياسها ؛ وبما أن عدد أعضاء الجماعات لا يختلف إطلاقاً ، فمساحة الأقاليم التابعة للرعية ، أصبحت إلى حد كبير متناسبة عكسياً لخصوبة الأراضي » .

هل يفتح نسيج الخلايا الفرنسي آفاقاً على تاريخ الشعب . يجب إبراز نقطتين أساسيتين للدراسات السكانية في العصور الوسطى : الفراغ الكبير ، المساحة الواسعة في إفقار الفلاحين التي تغطي وسط البلدان الإقليمية ، رعايا تتجاوز إلى حد ما الأراضي المنعزلة ، والمنكفئة ، والعادية ، التي تدفع كل منها بفرنسا إلى إتجاهات ثلاث : الشمال والجنوب والشرق .

Unité de Travail Agricole (U.T.A; U.T.H)

وحدة العمل الزراعي

في الجغرافيا الزراعية - لاستعمال وحدة مشتركة ، إقترح الاقتصاديون الريفيون معايير إصطلاحية للعمل الزراعي . لذلك فوحدة العمل - إنسان : 300 يوم عمل لمدة 9 ساعات يومياً كدوام كامل . كإصطلاح أيضاً يمكننا تقدير عمل المرأة بنصف المدة المذكورة . إذا ، تمثل أسرة عاملة في الزراعة U.T.H 1,5 .

إن هذه الاصطلاحات مفيدة . ووجود عدد كبير من العمال ذوي الدوام الجزئي ، ومشاركة المرأة في عمل الحقول والمزارع ، وصعوبة قياس مدة العمل الزراعي ، تجعل الاحصاءات الدقيقة نادرة كثيراً : لذا الرجوع إلى هذه المعايير هو قيد المناقشة .

Homoécie وحدة فيزيولوجية

في الجغرافيا الحيوية - تكوينات نباتية فيزيولوجية متشابهة لكنها مختلفة على مستوى دراسة الحياة النباتية (مثال : الغابة الشمالية في أوراسيا والغابة الهدسونية أي النايجا) .

Octa وحدة قياس السحب ، أوكتا
في علم الأرصاد الجوية - أنظر : غيمة nuage .

Unité urbaine وحدة مدنية
« مكان متمدد كلياً أو جزئياً ، منتم إلى خلية إدارية أساسية » [الإصطلاح الانكليزي : Urban Unit] .

Phytocénose وحدة نباتية
في الجغرافيا الحيوية - أنظر : مجتمع حيوي .

Formation Végétale وحدة نباتية
في الجغرافيا الحيوية - تجمع نباتي يمثل بعض التجانس الفيزيولوجي والبيولوجي دون أن يأخذ بالحسبان ، في عملية التحليل الأولية ، التركيب النباتي (مثل : منطقة التوندرا ، الغابة ، حشائش السهب ، الخ . .) . تعتبر دراسة التكوينات النباتية من أهم الأهداف الأساسية لجغرافية النبات . مرادفها : نمط النبات .

قد يكون التكوين النباتي أساسياً أو ثانوياً (أنظر : أوج النبات Climax) متقدماً أو متراجعاً (أنظر : تطور évolution) ، مفتوحاً أو مغلقاً وذلك حسب تغطيته للأرض أو خلاف ذلك .

Lahar وحل
[مصطلح إندونيسي]
في علم البراكين - مادة مصهورة وحلية مصدر موادها بركاني .

Boue وحل ، طين
في دراسة الرواسب - مترسب غوري* وعميق* مؤلف من جزيئات دقيقة من

نوع المسحوق* ويميّز بحمل تراي (خاصة الغرويات والصلصال*) ، ترافقه هياكل ميكرو كائنات لعناصر صغيرة .

للوحول ألوان كثيرة منها : الوحول الرمادية أو الزرقاء التي تحتوي على كبريتات الحديد والمادة العضوية ؛ الوحول الخضراء التي تضم نسبة مرتفعة من الحبيبات الغلوكونية الوحول الحمراء وهي ملوثة بأوكسيدات الحديد . حسب أهمية وطبيعة النقل القاري نجد : وحول رسوبية ، وحول بركانية (الرماد البركاني التي تحملها الرياح) . أما الوحول السيليسية أو الصوانية فهي تتكون من بقايا العضويات العلقية النباتية أو من بقايا حيوانية (وحول شعاعيات) ، ويمكن أن تتكون الوحول الكلسية من جزئيات دقيقة ناجمة عن الشعب (وحل مرجاني) أو من هياكل عظمية لحيوانات علقية (وحل الأكربات ووحل مجنحات الأرجل وغيرها .

في علم المحيطات - أنظر : قاع محيطي .

Vase, Vasière

وحل ، موّجل

[المصطلح الإنكليزي : mud, mudflat ؛ الألماني : Schlamm]

في مورفولوجيا الساحل وعلم المحيطات - رواسب ناعمة مؤلفة من مواد غروانية وشبه غروانية ، حيث الجزء الرمي قليل . المركبات هي مواد صلصالية ، حديد ومادة عضوية . نلاحظ فقراً كبيراً بالكلس هي لدنة وتمييعية . يتم الترسب بالتصاق الوحل المتندف خلال الجزر ، أو بواسطة زوابع القاع والقسم المغمور من كتفي المجرى (أنظر مصب estuaire ، ومستنقع marais) . إن الوحل الكثير المتندف الذي انتقل بالتعلق في مصب بواسطة المد والجزر يسمى السدّة الموحلة . ومنطقة امتداد الوحل المتراكم هي موّجل (= potopoto في خليج غينيا) .

[حسب منطقة تكوّنه ، تميز الوحل البحيري ، عند المصببات ، والبحري ، الخ . تتلون الوحول بالمواد العضوية (وحل أسود ، رمادي) وأوكسيدات الحديد (وحل أحمر أو أصفر) . يمكن أن تحتوي على جزئيات كبيرة (وحل رملي) أو كائنات من علق البحر (وحول ذات مشطورات ، ذات أكربات ، وشعاعيات)] .

Sapropel

وحل أسود

في دراسة الرواسب - وحل* غني جداً بالمواد العضوية (أنظر مستنقع) (بوتونيه Potoniac ، 1905) ، تكتب أيضاً Sapropèle .

Schorre

وحل مصب النهر

[مصطلح هولندي]

في مورفولوجية السواحل : أنظر : مستنقع .

Rose de pierres

وردة حجارة

في علم أشكال الأرض - أنظر : رسم جليدي .

Gley

ورطة

[مصطلح روسي]

في علم التربة - دائرة فائقة تمتد في الماء ، حيث الظواهر في نقصان الحديد تحوّل إلى ظواهر متأكسدة . مورفولوجياً تتميز هذه الدائرة بصبغات رمادية ، خضراء أو زرقاء . أنظر : مائية التشكيل (تربة) .

Sheet

ورقة ، طبقة

[إصطلاح إنكليزي]

في علم أشكال الأرض - إصطلاح مستعمل لوصف بعض أشكال الجريان في المناطق الجافة : sheet wash : سيل منتشر ؛ sheet flood : سيح في الطبقة .

Moyens de production

وسائل الإنتاج

في الجغرافيا الاقتصادية - وسائل الإنتاج من بين عوامل الإنتاج للثروات المادية حيث يستخدم الرجال في عملية الإنتاج . تحتوي على تجهيزات (أبنية وأدوات وآلات) ، وعلى مواد أولية أو منتوجات شبه جاهزة للتصنيع ، ثم على الطاقة (محركات أو تيار كهربائي) الضرورية لتشغيل الآلات . تشكل طرق تجهيزها عنصراً أساسياً في تحديد نموذج الإنتاج الخاص بالنظام الاقتصادي والاجتماعي .

أنظر : قوة منتجة ، نمط الإنتاج .

Moyens de circulation

وسائل النقل

مجموع طرق النقل التي تساعد على عملية الانتقال . لشرح أهمية وسيلة النقل ، نبحت عن إرتباطها سواء في مساحة بلد معين أو من خلال عدد السكان . نقدم أيضاً تقارير عن عدد الكيلومترات من السكك الحديدية وعدد الكيلومترات المربعة من البلد ، أو طول خطوط السكك الحديدية لكل 1000 من المواطنين ، أو عدد السيارات الخاصة وعدد السكان الإجمالي الخ . .

قد ترتبط وسائل النقل بشركات خاصة : شركات الخطوط الحديدية ، مشاريع

النقل البري ، شركات جوية ، أو بإعادة سيادة الدولة : على وسائل النقل الحديدي التي يتبعها صعوبات في المردود حيث كانت تمر سابقاً من ملكية إلى أخرى : كما هو حال التأميم الحاصل في شركات السكك الحديدية في فرنسا وإنشاء شركة S.N.C.F .

وفق هذه الشروط ووفق سياسة الدولة تتمكن وسائل النقل في دولة ما من المنافسة في البحث عن الأشخاص والبضائع للنقل أو قد تتعاون حسب امكانياتها التقنية مع غيرها : عن المنافسة أو التعاون بين الخطوط الحديدية والخطوط البرية للنقل .

وساطة ذاتية داخل المجلدة القارية Autocatalyse inlandsienne

في علم الجليد - تحسین موازنة الجليد عن طريق إزدیاد الارتفاع فيه العائد إلى تراكم الثلوج والجليد خلال نصف الفترة الجليدية . ومن أهم آثارها تغيير موضع تسلسل المجلدة القارية أثناء مرحلة ازديادها بالنسبة للمرحلة المناخية التي تناسبها نظرياً .

Milieu وسط ، بيئة

في الجغرافيا الحيوية - « حيز يحيط مباشرة بالخلايا أو بالكائنات الحية التي تحقق معه تبادلات ثابتة من المادة والطاقة تحدّد درجة تعلقها بهذا الحيز » ، أنظر : علم البيئة .

Environnement وسط ، بيئة

[في الإنكليزية : Environment]

شاع هذا التعبير عند المؤلفين الانجلو - سكسون في مفهوم قريب للوسط الجغرافي . يتعلق بالوسط الطبيعي ، وأيضاً بالبيئة الحسية القائمة بواسطة الانسان ، وكذلك كل ما يظهر السلوك الانساني (الأشخاص الآخرين ، عددهم ، وخصائصهم) . ومن ضمن النظريات الحالية التي يشتمل عليها الوسط أو البيئة فكرة تخريب البيئة من خلال المدنية الصناعية ومن جراء التلوّث معاً .

« - إي . برتون I. Burton ، « The quality of environment Geographical Re- view, Juillet, 1968 » .

في الجغرافيا الحيوية - الوسط الحيوي : « مجموعة شروط الطاقة الحرارية والطبيعية والكيميائية والحيوية التي تسود الجوار المباشر للكائنات الحية » (ج . ليميه G.Lémée) . أنظر : علم البيئة ، موطن .

في الجغرافيا البشرية - أنظر : Pierre George ، « L'environnement »، Paris .

P.U.F, 1979, «L'ère des techniques, constructions et destructions», ibid., 1974.

Microbiocène وسط أحياء دقيقة
في الجغرافيا الحيوية - مجموعة من الكائنات الحية من الميكروبات (الصغيرة جداً في النبات والحيوان) تعيش في مدى جغرافي حيوي .

Milieu géographique الوسط الجغرافي
مساحة طبيعية أو مهياًة تحيط جماعة بشرية تؤثر عليها وحيث تنعكس لاضطرابات المناخية والحيوية والنفسية - الاجتماعية ، والاقتصادية والسياسية وغيرها ، على سلوك وحالة هذه الجماعة .

Wisconsin وسكونسن
في علم الجليلد - أنظر : فورم .

Intermédiaire وسيط
في الجغرافيا الاقتصادية - وكيل إقتصادي يتوسط بين المنتج والمستهلك ويتخذ هامشاً في سلم توزيع المنتجات والخدمات (مستورد ، مصدّر ، وكيل ، عميل ، تاجر جملة ، بائع بالفرق ، الخ . .) .

Régolite وشاح سطحي
في علم أشكال الأرض - تشكل سطحي لم يتعرض لأية عملية إنتقال وقد نتج عن تفتيت صخرة متماسكة . بين التربة (من فوق) وصخور القاعدة (من تحت) ، التحولات هي تدريجية . لا نلاحظ هذه التكوينات إلا على منحدرات قليلة الانحناء وإلا فإنها تشكل (ركامات) .

Potamographie وصف الأنهار
في الجغرافيا التاريخية - وصف عبر شرح تعليمي أو بالخريطة لمقاطعة بأنهارها المتعددة . تحدّ فيه إسم النهر ، مصدر نبعه ، وتتبع مجراه وتراقب روافده وملتقى الأنهر ، مع تعيين المدن الواقعة بمحاذاته والمصببات . وكان هذا الوصف يشمل المياه الراكدة قبل أن وُضِع في القرن التاسع عشر « علم البحيرات » .

Physiographie وصف البنية والتضاريس
وصف المظاهر الطبيعية لمشهد الأرض من : تضريس ، مجسّم ، نبات ، أترية ، مياه ، وغيرها . لهذه العبارة مرادف هو الجغرافيا الطبيعية .

Matrice

وطاء ، قالب

في علم الرواسب - مادة دقيقة من الرمل الصلصالي أو الطمي تغلفها عناصر أكبر حجماً (حصى أو قطع صغيرة) ضمن تكوين متجانس القياس سهل التفتت .
في علم المساحة - أنظر : سجل المساحة .

Fonctions (fonctions urbaines)

وظائف (وظائف مدنية)

في الجغرافيا المدنية - تطبيق النشاطات المدنية في إطار واسع يتلاءم على امتداد نفوذ المدينة : كالوظائف المحلية المرتبطة بالحياة اليومية سكان المدينة (كما نستعمل تعبير وظيفة سكنية لتحديد دور مكان السكن في المدينة وخاصة بعض أحيائها) ، إلى جانب الوظيفة التجارية ووظيفة الخدمات والادارة المتعلقة بحاجات السكان المقيمين ، وتختص الوظائف الإقليمية بالمجال المشرف مباشرة بواسطة المدينة على الأرياف والمدن الأخرى ، وهناك الوظائف القومية والعالمية للعواصم والمدن الكبرى ذات الاشعاع القاري أو العالمي .

على كل حال ، لقد تطرقنا إلى الوظائف المدنية على مستوى القطاعات . أما الوظيفة الزراعية فهي لا تشمل إلا في مدن الدول النامية بشكل مساكن للمالكين العقاريين من خلال قسم من اليد العاملة وصغار المستثمرين في مناطق الضواحي وجوارها ، وقد ظهرت الوظائف المدنية بشكل جيد من خلال السياق التاريخي في مدن أوروبا الغربية :

.. الوظائف الإدارية والسياسية بالمعنى الشامل : كل جهاز للإشراف وإدارة أعمال المنطقة وسكانها ، من مراقبة عسكرية ، إدارة مدنية ودينية ، من ضمنها وظائف الخدمات العامة ذات المنفعة المحلية والإقليمية (الجهاز المدرسي والجامعي والطبي ، تنظيم العلاقات والاتصالات) ؛

- الوظائف التجارية : وجود الاسواق التقليدية والمعارض ، والتجارة الدائمة التي تضم إليها الحرف (مثلاً : مدن شمال افريقيا وأسواقها التجارية) ؛

- الوظائف الصناعية : حيث تجذب المدن الصناعات التي تعتمد على اليد العاملة والمتعهدين والكوادر الذين بحاجة للاتصال مع شبكة المصارف والتجارة ، وتتطلب الوظائف الصناعية اليد العاملة المدربة والمتنوعة ودون تكاليف باهظة لنقل الطاقة والمواد الأولية ؛

الوظائف الخدمية : تتنوع وفقاً لدافع الاقتصاد الاستهلاكي الذي يغلب عليه طابع إقتصاد استعانة على مختلف فئات الخدمات .

لقد أعطى تحليل الوظائف المدنية من جوانبه العديدة تصنيفات ووظائف للمدن . أشهر التصنيفات المعروفة للجغرافيين هو تصنيف « س . د . هاريس C.D.Harris » (من خلال التوزيع العددي للسكان العاملين في مختلف قطاعات العمل) وتصنيف « غونر الكسندرسون G.Alexandersson » الذي يطرح التحليل الوظيفي المتعدد الأكثر ظهوراً ويتجنب حساب نشاطات الحياة اليومية العادية للسكان المحليين .

وعرة (صخرة) Moutonné (roche)

في علم الجليد - شكل تفصيلي في عمق منخفض متدرج ، في المجرى الجليدي ومناطق نشاط المجلدة القارية ، حيث تسود السنم المحذبة التي تحمل آثاراً عديدة للنشاط الجليدي (صقل* ، حزوز*) . ويرتبط توزيع الأشكال الوعرة إرتباطاً وثيقاً مع التشذخ الرئيسي في الصخور .

وفاتية ، عدد الوفيات Mortalité

توزيع عدد الوفيات بين السكان . تقوم الخطوة الأولى على وضع المعدل الخام للوفاتية العامة ، الذي يعبر عن العدد السنوي لحوادث الوفاة على متوسط عدد السكان .

يتبدل تأثير الوفيات على السكان حسب الاعمار . نحسب إذن معدلات الوفيات بالنسبة للاعمار مما يعطينا فكرة تقديرية على تأثير الوفيات على النمو السكاني ، وعلى القدرات الاقتصادية والتكاليف الاجتماعية لشعب ما هذا من جهة ، وتحسب المعدلات المقارنة للوفيات وإقامة جداول وفاتية وجداول بقاء . لا تتجاوز المعدلات الرسمية للوفيات في دولة ما 20% بالألف إلا في حالات استثنائية (كما في غامبيا 28 ؛ وتشاد 23) ، وتوصلت التحقيقات المحلية في بعض البلدان الافريقية إلى تقديرات أكثر من ذلك . ونلاحظ أن الحد الأدنى من الوفيات يظهر في البلدان الفتية ذات المستوى الصحي السليم مثل (كوستاريكا 4 بالألف وفنزويلا 5 بالألف) . وقد تصل في البلدان الصناعية إلى مستوى يقارب 12 بالألف .

وتأخذ وفيات الأطفال دون السنة من العمر تسمية خاصة هي وفاتية الرضع . وتحسب هذه الوفيات بمعدل ما يحصل لكل 1000 طفل مولود حياً خلال السنة الأولى وما يموت منهم في السنة نفسها . إن الفرق القائم بعد الأرقام المشورة من قبل المكاتب الرسمية في كل بلد ، يتراوح (بالدولة الواحدة) من 10 إلى 200 ؛ وقد يتجاوز عدد الوفيات بين الرضع في بعض البلدان المتخلفة إلى أكثر من 200 بالألف نتيجة سوء التغذية والأمراض المعدية والميكروبات (كما في سيراليون : 206 ، وكمبوديا : 201) .

Infantile (mortalité)**وفاتية الرضع**

في جغرافية السكان - أنظر : وفاتية .

Immigration**وفود ، نزوح**

دخول الغرباء إلى بلد قادمين من دول أخرى . لعب الوفود دوراً هاماً في تطور بلدان ما وراء البحار في نهاية القرن التاسع عشر وبداية القرن العشرين . تطبق معظم البلدان الكبرى في هذا العصر سياسة تحديد الهجرة (تشريع يحدّد الاستيطان في الولايات المتحدة خاصة) وقد تكون الهجرة إختيارية لصالح المهاجرين المزودين بتعليم عالٍ يعملون في البلد المضيف وفق قدراتهم المهنية (أصحاب كفاءة) . يضاف إلى الهجرة الاقتصادية ، هجرة اللاجئين والأشخاص المرفوضين من بلادهم الأصلية لأسباب سياسية . أنظر : هجرات .

Abri**وقاء**

مكان في مأمّن من العناصر المؤذية أو المعادية الصادرة عن البيئة الخارجية . بشكل عمّم المكان المعزول عن العوامل الشاذة ، المعدّ لقياس أو تسجيل المعطيات المناخية .

- وقاء جبلي - مناخ المخبأ : ينجم عن الحماية بواسطة التضاريس ضد تأثيرات بعض التيارات الجوية . أنظر : فونة .

- وقاء هوائي : جزء من مساحة بمعزل عن مواجهة الرياح المضطربة بخلية ضد الأعاصير دائمة أو مؤقتة .

- وقاء تحت الصخر : خاص بالمناطق الكلسية . خرجة إفريز صخري ، ناجمة عن تصدّع بفعل الجليد* لمصطبة تحتية سريعة الزوال، تكون غالباً مسكناً من ما قبل التاريخ . مرادف : كهف .

Protectionnisme agricole**وقاية زراعية**

في الجغرافيا الزراعية - ظهرت الوقاية الزراعية في نهاية القرن التاسع عشر في أوروبا كردة فعل ضد عبور المنتوجات الزراعية بأسعار منخفضة إلى وراء البحار . إتبعته هذه السياسة في معظم دول أوروبا باستثناء بريطانيا العظمى . حصلت كل من الدانمارك وهولندا بسرعة على ردة الفعل الإيجابية (تخصص في المراعي) بينما فرنسا وألمانيا تبنتا لفترة طويلة موقفاً سلبياً لحماية مزروعاتها . نجم عنها اليوم تنوع كبير من البنيات الزراعية في أرياف أوروبا ، ومواقف تجاه التحديث الزراعي .

- M. Tracy, «Agriculture in Western Europe», New York, 1964.

وقبة

Lobe

في علم الجليد - جبهة جليدية ذات شكل محدب ؛ على مقياس كبير ، هي جزء من مجلدة قارية تشكل جبلاً واسعاً ، وتحدث الاهتزازات فيها مستقلة عن باقي القباب المجاورة (مثلاً في أميركا الشمالية ، وقبة اللورنتيد ، كيواتين ، الكوردييرا) .

- وقبة السهل السفحي : تتميز بها المجلدات في آلاسكا .
- وقبة داخل الجبال : كتلة جليد دائرية محدبة تشكل لساناً جليدياً يصب في حوض (مثل : فلقه « Gletsch » على طرف نهر الرون الجليدي في القرن التاسع عشر) .

Lobe de méandre

وقبة منعطفية

في علم المساحة المائية - أنظر : إنعطاف .

Loisir

وقت الفراغ

في الجغرافيا البشرية - مفهوم أولي « عن التصرف الحر بالوقت » يقابله وقت العمل وأشكال متنوعة من الأوقات الملزمة . أخذت هذه العبارة معنى سلبياً (إستراحة ، بطالة ، إستجمام ، تمارين جسدية ونفسية) تجمع بدقة الوظيفة الترفيهية أو تطل كل الاهتمامات التي تنطبق على الوقت الحر . وأفضل تحديد أصبح مشهوراً مع نظرية « إستراحة ، هو ، تنمية » التي قدمها « جوفر ديمازيديه Joffre Dumazedier » قائلاً « وقت الفراغ هو مجموعة من الاهتمامات التي يقوم بها الفرد بملء إرادته ، سواء ليستريح ، أو ليتسلى أو لينمي معلوماته ومشاركته الاجتماعية طوعاً ، ومقدرته الحرة على الإبداع بعد ابتعاده عن الملزمات المهنية والعائلية والاجتماعية » .

تطوّرت جغرافية أوقات الفراغ كثيراً في السنوات الأخيرة ، لا سيّما في أميركا الشمالية (حيث تستعمل عبارة recreation) التي تعني حرفياً تجدد الإبداع) ، مع دراسة تدفق وسائل ترفيهية أوقات الفراغ خارج المنزل - وسائل يومية ، لنهاية الأسبوع ، لإجازة قصيرة ، فصلية (هنا تعتبر جغرافية السياحة فرعاً من جغرافية أوقات الفراغ) - وتحليل التجهيزات التي تشكل هيكلية المكان المعدّ لاستيعاب هذه النشاطات .

- J. Dumazedier, «Vers une civilisation du loisir?», Ed. du Seuil, 1962, «Points», R. Sue, «Le loisir», P.U.F., «Que sais-je?».

Comptoir

وكالة تجارية

في الجغرافيا التاريخية - مؤسسة تجارية مدعومة غالباً تستخدم مخزناً ومسكناً ،

تحتل أحياناً بامتيازات يتفق عليها الأهالي . كانت هذه المؤسسات موجودة في العصور الوسطى بين المدن المتحالفة تجارياً ، وبدأت تنحسر في أوروبا عندما أصبحت العلاقات أكثر ضماناً . في العصر الحديث ، أقام الأوروبيون وكالات في بعض المدن الهندية أو في إفريقيا .

Intendance ولاية ، مُعتمدية
في الجغرافيا التاريخية - المقاطعة التي كانت تدار من قبل مُعتمد في فرنسا خلال القرنين السابع عشر والثامن عشر .

Combe وهدة
في علم أشكال الأرض - منفرج بين سلسلتين أو وادٍ صغير قائم في منطقة متحدبة . أنظر : تعرج .

Barranco وهدة بركانية
[مصطلح إسباني]
في علم البراكين - وادٍ صغير يفصل انحدارات صرح بركاني .

ي

Japonais (climat) **ياباني (مناخ)**
 في علم المناخ - نموذج المناخ المعتدل المحيطي ذو الوجهة الشرقية وذو الصيف الحار والمطر والشتاء العاصف ، شبيه بنموذج المناخ الصيني ولا يتغير عنه بشكل أساسي إلا من خلال سرعة رياح التيفون التي تهب في الخريف .

Yardang **ياردنغ**
 [مصطلح تركي]
 في علم أشكال الأرض - أنظر : ريحي .

Yakoute (climat) **ياكوتي (مناخ)**
 في علم المناخ - نوع من المناخات القارية كثيراً ذو شتاء كثير البرودة (متوسطات أقل من 40 درجة تحت الصفر) وكثير الجفاف - من النوع الاعصاري المعاكس . الصيف قصير من نوع معتدل (+ 16 درجة إلى + 20 درجة مئوية) مع أمطار خفيفة ؛ لا يوجد إلا في سيبيريا الشمالية الشرقية .

Yayla **يايلا**
 [مصطلح تركي]

في الجغرافيا الزراعية - مرعى صيفي ؛ منطقة اصطياف القطعان في تركيا . لكن أيضاً مركز اصطياف للمواطنين (أنظر : كشلك kislak ، مكمله الفصلي) .

Halophyte **يجوج ، نبات ملحي**
 في الجغرافيا الحيوية - نبتة كثيفة وذات قوة تناضحية تعيش على التربات المالحة (مثل : نبتة الحُرص أو الأشنان la salicorne⁽¹⁾) .

babard **يسار السفينة**
 تعني الجهة اليسرى للزورق عندما ننظر إلى الأمام وتتمّ عملية الابحار والتفرنج

(1) نبتة الحُرص la salicorne : نبتة برّية من الفصيلة السرمقية تعيش في المناطق الجافة والمالحة (المترجم) .

وخدمة المرافء باختيار يسار السفينة وهي الجهة التي يحل فيها طاقم السفينة . ومن المتفق عليه أثناء الإبحار ترك الاشارات الحمراء على يسار السفينة .

Yoldia (mer à) يولديا (بحر)

في علم طبقات الصخور. - بحر متاخم لاسكندنافيا ، أطرافه مشوبة بتكوّنات قوقعية ، الـ Yoldia . إرتفعت شواطىء هذا البحر في بعض الأماكن حوالي 275 م منذ عشرة آلاف سنة بسبب ظواهر تعويض تضاعطي (جاذبي كثافي) حصلت بعد ذوبان المجلّدات .

Journée-vacances يوم عطلة

في الجغرافيا البشرية - أنظر : مدة ليلة nuitée .

Diel يومي

وصف استعمله الجغرافيون الكنديون الفرنسيون للتعبير عن سياق منتظم على إيقاع دورة الأرض حول نفسها في مدة 24 ساعة ؛ وهذا النعت المنشأ على طراز mensuel (شهري) وannuel (سنوي) ، يختلف عن النعت diurne (نهارى) المخصّص للسياق المتعلّق بالنهار ، فترة النور ، مقابلة مع nocturne (ليلي) ، المتعلّق بالليل .

Sourcin ينبوع صغير

في علم المياه - نضح مياه من خلال الأرض ، دائم أو فصلي ، يسمح بوجود بعض النباتات الرطبة ، لكنه لا يعطي أبداً جرياناً كافياً لتأسيس مجرى أولى .

ثبت المصطلحات عربي - فرنسي

رقم الصفحة	فرنسي	عربي	رقم الصفحة	فرنسي	عربي
13	Eutrophe	آجن	7	AA	اا
13	Etranger	اجنبي	7	Navigation	ابحار، ملاحه
14	Monocyclique	احادي الدورة	7	Applachien	ابلاشي
14	Monoclinal (relief)	احادي الميل (تضريس)	8	Aplite	ابليت
14	Rétention	احتباس الماء	8	Aber	أبير
14	Alfouage	احتطاب	8	Orientation (d'une carte)	اتجاه (خريطة)
15	Géïfluxion	احتقان جمدي	9	Cartel	اتحاد شركات، كارتل
15	Congéïfluxion	احتقان جمدي	9	Fédération	اتحاد فدرالي
15	Monopole	احتكار	9	Atrio	اتريو
16	Oligopole	احتكار الأولية	9	Communications	اتصالات
16	Réserve	احتياط	10	Entente	اتفاق، تعاقد
	Coordonnées	احداثيات جغرافية	11	Forfait (Touristique)	اتفاق (سياحي)
16	géographiques		11	Contrat de pays	اتفاقية سكان البلد
16	Glacis	احدور	11	Atmomètre	اقمومتر، مبخار (آلة قياس)
18	Pédiment	احدور متصخر	11	Cryoturbation	إثارة جليدية
18	Ecobuage	احراق العشب (الإخصاب الأرض)	11	Congéïturbation-Géïturbation	إثارة جمديية
	Recensement,	احصاء، تعداد (السكان)	11	Hydroturbation	إثارة مائية
	(de population)		11	Cryergie	أثر جليدي
19	Fossile, Fossilisation	أحفور	12	Saumâtre (eau)	اجاجه (مياه)
20	Rubéfaction	احمرار	12	Bail	اجارة، مزارعة
20	Marée rouge	احمرار المياه	12	Traite (economie de)	اجتلاب
20	Conjoncture	احوال، ظروف	12	Capture	اجتلاب، استيلاء
21	Edaphon	احياء التربة	13	Autocapture	اجتلاب ذاتي
21	Sillon	اخدود	13	Brosse	اجمة
21	Sillon appalachien	اخدود ابلاشي	13	Perchès-Sulue	اجمة، حرج

30	Terra rossa	أرض حمراء	21	Graben	أخدود انكساري ، خسفة
31	Artigue	أرض زراعية	21	Cannelure	أخدود جليدي
31	Microfundium	أرض زراعية صغيرة	22	Sillon pré littoral	أخدود قبال ساحلي
31	Bri (terre de)	أرض زرقاوية طينية	22	Hadal	أخدودي ، خندقي
32	Salenque	أرض ساحلية مالحة	22	C'ingle-cengle	أفريز
32	Terrafusca	أرض سمراء	22	Engraissement de plage	إخصاب الشاطئ
32	Brande	أرض السمسيم	22	Décharge	إخلاء ، تفريغ
32	Boulbène	أرض الطمي	22	Dépeuplement	إخلاء من السكان
32	Gâtine	أرض كتوم رطبة	22	Freresche, Frêrèche	أخوية
33	Salabre	أرض مالحة	23	Egido	أخيدو (أرض بلدية)
33	Sagne	أرض مستنقع عالية	NOAA		الادارة القومية للجغرافية
33	Sansouire	أرض ملحية	23		المحيطات والفضاء
33	Plancher de cirque	أرضية مدرج	23	Administration	ادارة ، مصلحة
33	Vaine pature	الارعاء الشائع	24	Eaux et Forêts	إدارة المياه والغابات الفرنسية
34	Arganienne (Tectonique)	أرغاني (تكتونيات)	24	Introduction	إدخال
34	Arkose	أركوز	24	Perception (de l'espace, de l'environnement)	إدراك (المساحة ، البيئة)
34	Galerie	أروقة	25	Friches, Friches sociale	أراض بائرة ، عناية اجتماعية
35	Arroyo	أرويو	25	Communaux	أراضي بلدة
35	Dénitrification	إزالة النترة	26	Roaring forties	أربعينات هادرة
35	Crise	أزمة ، ضائقة	26	Réflexion	ارتداد
36	Azote	أزوت ، نروجين	26	Ressac	ارتداد الأمواج
36	Echelles	اساكل المشرق	26	Erts	إرتس
37	Hibernation	إسبات	27	Altitude	ارتفاع ، علو
37	Antécédence	أسبقية	27	Soulèvement	ارتفاع
37	Affrètement	استئجار سفينة	28	Marnage	ارتفاع البحر
37	Estancia	استانثيا ، مقام	28	Artésien	ارتوازي (بئر)
37	Exploitation	استغلال ، استثمار	28	Archipel	أرخبيل (مجموعة جزر)
39	Investissement	استثمار ، توظيف	28	Ardoise	اردواز
40	Faire-valoir	استثمار زراعي	28	Arres	أرس (منطقة)
40	Emploi	استثمار ، وظيفة ، عمل	28	Terrain	أرض
41	Arrondissement	استدارة (درجة الاستدارة)	28	Terre	أرض ، تراب
41	Jachère, Jachère Forestière	استراحة ، أرض	29	Lande Varenne	أرض بائرة
41	Défrichement	استصلاح الأراضي	30	Déprise	أرض بخسة
42	Colonisation	استعمار	30	Régur	أرض بروكانية (في الهند)
44	Utilisation du sol	استعمال الأرض	30	Badland	أرض جرداء ، مقفرة
44	Usages	استعمالات ، ممارسات	30	Asthénosphère	أرض جويفية ، نطاق الانسياب
44	Occupation du sol	استغلال الأرض	30	Bouclier	أرض حانة
45	pH (du sol)	الاس الهيدروجيني (للتربة)			
44	Reception (bassin de)	الاستقبال ، حوض			

61	Turbulence	اضطراب	45	Stabilité	استقرار
61	Houle	اضطراب الأمواج	45	Sédentarisation	استقرار، تخضر
61	Rudéral	إطلالي، أليف الدم	46	Bio-Rhexistase	استقرار الكائنات الحية
61	Atlas	أطلس، مصور جغرافي			مع التضاريس
62	Atlantique (domaine)	أطلسي (مجال)	46	Spéléologie	استكشاف المغاور
62	Atlantique (période)	اطلسية (مرحلة)	47	Plésioclimax	استمرار النمو
	Redéploiement industriel	إعادة الانتشار	47	Expropriation	استملاك
62		الصناعي	47	Autoconsommation	استهلاك ذاتي
63	Reconversion	إعادة التحول	48	Équatorial	استوائي
63	Équinoxe	اعتدال	48	Eustasie, Eustatisme	استوائية البحار
63	Ouragan- Cyclone	إعصار	48	Glacio-Eustatisme	استوائية البحار الجليدية
66	Tornado	إعصار التورنادو، زوبعة	49	Désarmement	استيلاء سفينة
66	Anticyclone	إعصار عكسي	49	Importation	استيراد
66	Essart, Essartage	إعشاب	49	Endémisme	استيطانية
66	Peuplement	إعمار	49	Néœndémisme	استيطانية محدثة
67	Agar-Agar	أغرة	49	Ménage	أسرة
67	Ferruginisation	إغناء التربة بالحديد	50	Bases échangeables	أسس متبادلة
67	Ignimbrite	إغنمبريت	50	Flotte	أسطول
67	Aftout	أفتوت	50	Down	أسفل
68	Corniche	إفريز، منحدر	50	Projection	اسقاط، مسقط
68	Optimum	أفضل، أمثل، أقصى	52	Diocèse	أسقفية
68	B (Horizon)	الأفق B، المستوى B	53	Evâchée	أسقفية مطرانية
68	C (Horizon)	الأفق C، المستوى C	53	Toponymie	أسماء المواقع
68	F (Horizon)	الأفق F، المستوى F	53	Engrais	أسمدة
68	Habitation	إقامة، مسكن	53	Enclosures	أسوار تسييج
70	Séjour (Touristique)	إقامة، مقر	54	Marée noire	أسوداد المياه
70	Agressivité	إقتحام	54	Saturation	اشباع، تشبع
70	Economic	اقتصاد	55	Socialisme	اشتراكية
72	Econométrie	اقتصاد قياسي	55	Rayonnement	إشعاع
72	Quarrying	اقتلاع	55	Radiation solaire	إشعاع شمسي
72	Arrachement	اقتلاع، انتزاع		Radioconcentrique	إشعاع متحد المركز
72	Manse, Mas, Masure	أقطاعة، عزبة، كوخ	56	(plan)	
72	Tenure	أقطاعة ممنوحة، تبعية	56	Commandement	إشراف
73	Décollage	إقلاع، انطلاق	56	Aménagement	إصلاح، تنظيم
73	Chorologie	إقليمية	57	Réforme agraire	إصلاح زراعي
73	Minorité .	أقلية	60	Rénovation urbaine	الإصلاح المدني
74	Acadien (climat)	أكادي (مناخ)		Pénéprimitif	أصلي التكوين (تضريس)
74	Métairie, metayage	إكارة، مزارعة	60	(relief)	
74	Invasion	إكتساح، اندساس	61	Nuisances	أضرار

82	Exurbanisation	امتداد الى خارج المدينة	75	Surpeuplement	اكتظاظ سكاني
82	Pseudogley	امتداد تربة زالقة	75	Autarcie	اكتفاء ذاتي
82	Foirage	إملاص التربة	75	Paraclimax	إكتمال النمو
82	Analphabétisme	أمية	75	Ectinite	اكتنيت
82	Nation	أمة	75	Ackerberg	أكربوغ
83	Jaillissement	انبثاق، تدفق	76	Sesquioxides	أكسيدات أحادية ونصف
83	Exsurgence	انبثاق غزير	76	Herbivore	آكل العشب
83	Doux, Doux- Rejeu	انبعاث	76	Feston	إكليل
83	Résurgence	انبعاث نبع	76	Mottureau	أكمة، تلة
83	Produit	انتاج، دخل	76	Alaskien (glacien)	الاسكي (نهر جليدي)
84	Production industrielle	انتاج صناعي	77	Elb	إلب
84	Productivité	انتاجية	77	Alpin (Alpestre)	ألبي
85	Transhumance	انتجاع	77	Oclusion	إنتام، إكتمال الاعصار
86	Expansion	انتشار، توسع	77	Convergence	التقاء، تقارب
86	Intumescence	انتفاخ	78	Elster (glaciation de l')	الستر (مرحلة جليدية)
86	Soutirage	انتقال	78	Sports d'hiver	الالعباب الرياضية الشتوية
86	Saltation	انتقال تفزي	78	Mécanique (érision)	آلي، ميكانيكي (تحات)
87	Démaigrissement	انجراف الرمل	79	Illite	إليت
87	Désintégration	انحطات	79	Mésophile-Neutrophile	أليف الاعتدال
87	Pente	انحدار، ميل	79	Cryophile	أليف البرد
88	Gradient	انحدار، حمال، تدرج	79	Acidiphile	أليف الحامض
88	Abrupt	انحدار عامودي	79	Thermophile	أليف الحرارة
88	Gauchissement	انحراف، التواء	79	Ammophile	أليف الرمال
88	Récession	انحسار	79	Anémophile	أليف الرياح
89	Regression	انحسار، تراجع	80	Héliophile	أليف الشمس
89	Daniglaciaire	انحسار الجليد	80	Luciphile-Photophile	أليف الضوء
89	Déglaciation	انحسار المجلدات	80	Sciaphile, Sciaphyte	أليف الظل
89	Encaissement	انحصار	80	Basiphile	أليف القاعدة
89	Enclavement	انحصار، تطويق	80	Calciophile-Calciocole	أليف الكلس
90	Desserrement industriel	انحلال صناعي	80	Cavernicole	أليف الكهوف
90	Cambrure des vagues	انحناء الأمواج	80	Limnophile-Dulcaquicole	أليف الماء العذب
90	Effondrement	انخساف	80	Ombrophile	أليف المطر
90	Fontis	انخساف الأرض	81	Halophile	أليف الملوحة
91	Frana (Frane)	انخساف صلصالي	81	Nitratophile	أليف النترات
91	Pénéclimax	انخفاض الذروة	81	Illinois	الإلينوي
91	Caoudeyre	انخفاض في الكتبان الرملية	81	Principauté	إمارة
91	Andésite	انديسيت، حجر بركاني	81	Fidélité	أمانة
91	Swash	اندفاع الماء	81	Impérialisme	امبريالية، تسلطية
91	Andosol	اندوسول (تربة غنية بمواد بركانية)	82	Embrechite	امبريكية

98	Déflation monétaire	انكماش النقد	91	Andin (style)	انديين (شكل تمهيدي لسلسلة جبلية)
98	Inquifino	انكيينو	91	Glissement de Terrain	انزلاق التربة
98	Avalanche	انهيار ثلجي ، جرف جليدي	92	Soluflexion	انزلاق التربة
98	Autan	أوتان (رياح جافة)	92	Fauchage	انزلاق تقويسي
98	Climax	أوج			انزلاق شبه جليدي ، حول جليدي
99	Monoclimax	أوج أحادي	93	Turbation, periglaciaire	
99	Pyroclimax	أوج حراري	93	Laminaire (écoulement)	انزلاقي (جريان)
99	Postclimax	أوج متأخر	93	Anthropique	انساني
99	Polyclimax	أوج متعدد	93	Trainee	انسحاب
99	Disclimax	أوج مشوش	93	Ennoyage	إنسيخ
99	Climacique	أوجي	94	Flexure-Méandre	إنعطاف
99	Orstein	أورنشتاين	94	Boucle de crêt	إنعطاف مجري
99	Ordovicien	أوردوفيشي	95	Projection Démographique	انعكاس سكاني
99	Ozone	اوزون	95	Angarien (climat)	انغاري (مناخ)
99	Ouvala	اوفالا	95	Submersion	انغمار
100	Ophite	اوفيت	95	Englacement	انغمار بالجليد
100	Ophiolite	اوفيوليت	95	Décollement	انفصال ، انفكاك
100	Océanien	اوقياني	95	Décrochement	انفكاك ، تراجع
100	Ukrainien	أوكراني (مناخ)	96	Débris	انقاض
100	Oxygène	أوكسيجين	96		انقباض ، تقلص (نظرية الانقباض)
100	Primaire (ère)	الأولي (الزمن)		Contraction (théorie de la)	
	Primaire	أولي (قطاع ، نشاط)	96	Cisaillement	انقصاف
101	(secteur, activité)		96	Cluse	انقصاف جبلي
102	Oligocène	الأوليغوسين	96	Clue	انقصاف شعبي
102	Rente foncière	ايراد عقاري	96	Discontinuité (Zone de)	انقطاع (منطقة)
102	Airbus	ايرباص	96		انقطاع ، عدم انتظام (في مساحة)
102	Esker	ايسكر ، حيد جليدي		Discontinuité (surface de)	
102		ايسلندي (من ايسلندا) (مناخ)	97	Rupture de pente	انقطاع الانحدار
	Islandais, Islandien (climat)		97	Inversion	انقلاب
103	Esch	ايش	97	Saute de vent	انقلاب الريح
103	Igapo	ايجاير	97	Réfraction	انكسار
103	Évaporite	ايغابوريت	97	Diffraction	انكسار ، انحراف
103	Eocène	الايوسيني ، الفجري			

ب

111	Mer de nuages	بحر غيوم	105	Batholite	باتوليت (صخر معدني)
111	Néritique	بحري ، ضحل	105	Bathyrhéon	باثيريون (مد عميق في الأرض)
111	Marine	بحرية	105	Bajada, Bahada	باجادة
111	Lac	بحيرة	105	Usoir	باجة
112	Roxen-Lake	بحيرة جليدية	105	Paddy	بادي
112	Ancylus (lac à)	بحيرة جليدية	105	Puits	بئر
113	Lagune	بحيرة شاطئية	106	Emposieux	بئر (في أرض صلصالية)
113	Glaciolacustre	بحيري جليدي	106	Imbut	بئر ارتوازي صلصالي
113	Vapeur d'eau	بخار الماء	106	Catavothre	بئر رسوية
114	Évapotranspiration	البخر	106	Embut	بئر طبيعية
114	Nomadisme	بداوة ، حياة الترحال	106	Igue	بئر طبيعية
114	Carrascal	براح	106	Aven	بئر طبيعية ، حفرة وعائية
114	Laisse glaciaire	براح جليدي	106	Chantoir	بئر كلسي
114	Laisse de basse mer, de haute mer	براح المد والجزر	106	Froid	بارد ، قار
115	Pradolina	برادولينا	106	Baromètre	بارومتر ، مقياس الضغط الجوي
115	Étiage	براض (ضحل)	106	Parisien (climat)	باريسي (مناخ)
115	Partugais (climat)	برتغالي (مناخ)	107	Bazar	بازار ، سوق
115	Barkhane	برخان (كتيب هلامي)	107	Başalte	بازلت
115	Grêle	برد	107	Endogène	باطني ، داخلي المنشأ
115	Isthme	برزخ	108	Brasse	بناج
115	Bourguignon	برغوني	108	Paléogène	الباليوجين
115	Volcan	بركان	108	Paléozoïque	الباليوزي (حقبة الحياة القديمة)
117	Cumulo-volcan	بركان مصلب	108	Pampa	بامبا (سهل معشوشب)
117	Strato-volcan	بركان نضيدي	108	Pampero	بامبيرو
117	Éruptive (roche)	بركاني (صخر)	108	Pahoehoe	باهوهو ، لابة حبلية
117	Vulcanien	بركاني (فولكاني)	108	Bau	باو ، بناء
117	Volcanisme	بركانية	109	Baër (loi de)	باير (قانون)
117	Pan	بركة ، صمان	109	Pépérite	ببريت
117	Programmation Régionale	برمجة اقليمية	109	Patagonien (climat)	بتاغوني (مناخ)
118	Permien	البرمي	109	Pétrochimie	بتروكيمياة
118	Chenier	بروز	109	Télématique	بث مباشر ، إرسال مباشر
118	Émergence	بروز ، إنشاق	109	Pustule	بثرة
118	Breton (climat)	بريتوني (مناخ)	109	Mer	بحر
118	Tourelle	بربيج	109	Mer territorial	بحر اقليمي
			110	Mer de rochers	بحر صخور

125	Pleiston	بليستون	119	Poste	بريد
125	Pliocène	البليوسين	119	Primàrrumph	بريمارومف
125	Bâtiment	البناء	119	Agreste	برية
125	Agradation	بناء، تطم	119	Graine	بزر
125	Immeuble	بناء، عبارة	119	Émersion (côte d')	بزوغ، طفو (ساحل)
125	Pantanal	بنتانال	119	Tapis végétal	بساط نباتي
125	Pendjabien (climat)	بنجابي (مناخ)	119	Verger	بستان
126	Bengalien (climat)	بنغالي (مناخ)	119	Jardin	بستان، حديقة
126	Pingo	بنغو، كومة ركامية	120	Palmeraie	بستان النخيل
126	Structural (relief)	بنويي (تضريس)	120	Horticulture	بستنة (زراعة الجنائن والحدائق)
126	Structure	بنية	120	Chômage	بطالة
129	Structure agraire	بنية حقلية	121	Anthropochorie	بعثرة إنسانية
130	Structure industrielle	بنية صناعية	121	Zoochorie	بعثرة حيوانية
131	Formation d'hatteras	بنية هاتراس	121	Hydrochorie	بعثرة مائية
131	Bowal	بوال (تركيب جوفي)	121	Anémochorie	بعثرة هوائية
131	Pouzzolane	بوتزولان	121		بعثة إقليمية اقتصادية (فرنسا)
131	Podzol	بودزول، رمدة		Mission économique Régionale	
132	Podere	بوديري	121	HCMM	بعثة رصد الطاقة الحرارية
132	Purga-Pourga	بورغا، عاصفة ثلجية	121	Post Würmien	بعد فترة فورم
132	Porphyre	بورفير، حجر السماق	121	Offshore	بعيد عن الشاطئ
132	Bornhardt	بورنهارد	121	Pegmatite	بغماتيت
133	Bosjes	بوزجس	122	pF	ب ف
133	Beaufort	بوفور	122	Relique	بقايا
133	Bauxite	البوكسيت (صخر)	122	Résidus urbains	بقايا مدنية
		يستخرج من الألمنيوم)	122	Bussière	بقسية
133	Polder	بولدر	122	Ilot Terreux	بقعة ترابية
133	Bolgounniakh	بولغونياك، أرض جليدية	123	Protogine	بكر (ضرب من الغرانيت الالبي)
133	Polonais (climat)	بولندي (مناخ)	123	Dalle	بلاطة
133	Bolivien (climat)	بوليفي (مناخ)	123	Pélagos	بلاغوس، أحياء بحرية
134	Polynic	بوليني	123	Plancton	بلاكتون، علق البحر
134	Puna	بونا	123	Planosol	بلانسول
134	Ponor	بونور	123	Bourg	بلدة، قصبة
134	Clinographique	بياني ميلي (منحني)	124	Indigène	بلدي، أهلي
134	Pipkarke	بيكارك	124	Municipalité	بلدية
134	Cortal	بيت قروي، كورتال	124	Micaschiste	بلق تنفيدي
134	Feu	بيت، مسكن	124	Pluton	بلوتون
135	Maison	بيت، منزل	124	Cristalline (roche)	بلورية (صخرة)
135	Aire (à battre le grain)	بيدر	124	Cristallophylienne	بلورية التركيب (صخرة)
135	Pédon	بيدون	124	Pléistocène	بليستوسين

136	Peléen	بيليني (نسبة الى جبل بيله)	135	Pearson	بيرسون
136	Interglaciaire	بين جليدي	135	Péruvien (climat)	بيرو (مناخ)
137	Intertropical	بين مداري	136	Bureaucratie	بيروقراطية، ديوانية
137	Biotite	بيوتيت	136	Péridotite	بيريدوتيت
137	Peperino	بيبرينو	136	Pyrénéen	بيريني (نسبة الى جبال البرينية)
			136	Pixel	بيكسيل

ت

146	Dallage	تبليط	139	Corrosion	تآكل
146	Triage	تبويب	139	Corrasion	تآكل، بلى
146	Blanchiment	تبييض	139	Collectivisation	تأميم
146	Régradation	تتابع، تدرج	140	Nationalisation	تأميم
146	Plissement	تنن	140	Taboleiro-Tabuleiro	تابوليرو
147	Commerce	تجارة	140	Induction	تأثير
148	Colportage	تجارة الجوالين	140	Fermage	تأجير الارض
148	Photopériodisme	تجاوب ضوئي	141	Sylviculture	تأجيم، حراجة
148	Rajeunissement	تجدد الشباب	141	Reboisement	تأجيم، إعادة تشجير
148	Fragmentation	تجزؤ	141	Géochronologie	تاريخ جيولوجي
148	Ride	تجعد	142	Terrier	تأريف
149	Dessiccage (fente de)	تجفيف (شق)	142	Établissement	تأسيس، مؤسسة
149	Ressuyage	تجفيف، تنشيف	143	Tassili	تاسيلي
149	Glaciation	تجلد	143	Advection	تأفق الهواء
150	Ultraglacialisme	التجلد المتطرف	143	Taffoni- (Tafoni)	تافوني
150	Congélation	تجمد	143	Acculturation	تأقلم ثقافي
150	Agglomération	تجمع، تكتل	143	Talard	تالار
152	Regroupement Communal (France)	تجمع قروي (فرنسا)	143		تأليه، حلول آلة عمل إنسان، اشتغال آلي
				Automation-Automatisation	
152	Armature corbaine	تجمع المدن، حروكة	144	Tanezrouft	تانزورفت
152	Agroville	تجمعات زراعية - صناعية	144	Stratus	تاهور، رهج
152	Couplage	تجميع مزدوج	144	Taourirt	تاويرت
152	Naturalisation	تجنس	144	Divergence	تباعد
152	Cavitation	تجويف، تكهف	144	Evaporation	تبخر
153	Alvéole	تجويف	145	Altération	تبدل، تغير
153	Concavité	تجويف، تقعر	145	Anémorphose	تبدل شكل النبات
153	Caisson	تجويف زخرفي	146	Défluviation	تبدل مسار النهر
153	Érosion	تحات، اجتفاف، تآكل	146	Vicariance	التبديل

164	Vonnage	تذرية	155	Rill Wash	تحات جدولي
164	Corrélatif	ترابطي	155	Subalpin	تحت ألبى (ماقبل ألبى)
164	Trapp	ترابة	155	Sous-glaciaire	تحت جليدي
164	Régressif	تراجعي	155	Sous-sol	تحت التربة ، هوم
164	Régressive (érosion)	تراجعي (تحات)	155	Lithification	تحمجر
164	Travertin	توافرتين	155	Convexité	تحدب
165	Imbrication	تراكيب	155	Écoline	تحدربيشي
165	Chevauchement	تراكب أرضي	155	Modernisation	تحديث
165	Accumulation	تراكم	156	Bonification	تحسين
166	Illuviation	تراكم أفقي ، إرتشاح	156	Améliorations foncières	تحسينات عقارية
166	Cryosol	تربة جليدية	156	Enquête	تحقيق ، إستقصاء
166	Sol	تربة ، تراب	157	Analyse	تحليل
167	Pédalfer	تربة اليمينية - حديدية	157	Décomposition	تحليل
167	Gélisol	تربة جمدية	157	Hydrolyse	تحليل بالماء
168	Lithosol	تربة حجرية	157	Métamorphisme	تحول
169	Vertique	تربة خضراء	158	Conversion, Reconversion	تحول ، تكييف
169	Chernozem	تربة سوداء قلوبية (نشر نوزم)	158	Dynamométamorphisme	تحول تحويكي
170	Fersiallitique	تربة السبال الحديدية	158	Anatexie	تحول تصهري
170	Vertisol	تربة صلصالية داكنة	159	Xéromorphose	تحول جاف
170	Paléosol	تربة قديمة	159	Transition démorphique	تحول ديمورافي
170	Pédocal	تربة كلسية	159	Océanisation	تحول محيطي
171	Latosol	تربة لانريتية	159	Métasomatose	تحول معدني
171	Aquaculture	تربية الاحياء المائية	159	Métamorphique	تحولية
172	Pisciculture	تربية الاسماك	159	Plan Cadastral	تخطيط مساحي
172	Conchyliculture	تربية الاصداف	161	Embayment	تخلج ، فجوة خليجية
172	Élevage	تربية الحيوانات	161	Sous-développement	تخلف
175	Cheloniculture	تربية السلاحف	162	Ablation	تحوية (جليدية ثلجية)
175	Aviculture	تربية الطيور والدواجن		(glaciaire, nivale)	
175	Penaeiculture	تربية القريدس	162	Camping (campagne, hôtellerie de plein air)	تخييم
175	Perliculture	تربية اللؤلؤ			
175	Mytiliculture	تربية المحار	162	Interférence	تداخل
176	Ostréiculture	تربية المحار	162	Ecotone	تداخل بيئي
176	Tirs	ترس	162	Échelons d'appauvrissement	تدرج الافقار
176	Dépôt	ترسب ، مستودع	162	Déferlement	تدفق
176	Sédimentation	ترسب	162	Inféroflux	تدفق تحت مجروي
177	Déjectif	ترسبي	162	Cheire (cheyre)	تدفق ششن
177	Dejection (cône de)	ترسبي (شروط)	162	Torrentialité	التدفق السيلي
177	Décantation	ترسيب	164	Efflorescence	تذر ، تزه
177	Infiltration	ترشيح			

185	Formation climacique finale	تشكيل النمو النهائي	177	Laminage	ترقيق طبقة
185	Ensoleillement	شمس	177	Graduation	ترقيم ، تقسيم
185	Insolation	شمس	177	Concentration industrielle	تركز صناعي
185	Perturbation	تشويش ، اضطراب	178	Concentration financière	تركز مالي
186	Diastrophisme	تشويه أرضي	179	Turkmène (climat)	تركمان (مناخ)
186	Tchernoziom	تشيرنوزيم ، أرض سوداء	179	Texture	تركيب
186	Digitation	تصنيف	180	التركيب المائي (لحوض نهر ، لمنطقة)	
186	Desertification	تصحّر		Structure hydrologique	
186	Diagenèse	تصخر	180	Thermocline	توموكلين ، منحدر حراري
186	Cassure	تصدع ، إنقصاص	180	Podzolisation	ترميد
187	Gélifraction	تصدع بفعل الجليد	181	Trophil	تروبوفيل ، صامد
187	Congélation	تصدع جمدي	181	Trust	تروست
187	Lithoclastie	تصدع صخري	181	Trias	ترياس
187	Gélivation	تصدع صخري من جراء الجليد	181	Triptan	تريبان
187	Exportation	تصدير	181	Exogamie	تزاوج خارجي
188	Exoréisme	تصريف خارجي	182	Croissant de nèvé	تزايد الثلج
188	Endoréisme	تصريف داخلي	182	Équidistance	تساوي البعد
188	Drainage	تصريف المياه	182	Équiplanation	تساوي السطح
188	Sublimation	تصعيد ، تبخير	182	Floculation	تسيخ ، تندف
188	Peptisation	تصغير الجزيئات ، ببتة	182	Aplatissement	تسطح
189	Placage	تصفيح	182	Aplatissement Terrestre	التسطح الأرضي
189	Induration	تصلب ، تيبس	183	Planation	تسطيح
189	Planification	تصميم	183	Aplatissement (d'une crue)	تسطيح (فيضان)
190	Industrialisation	تصنيع	183	Telétoxic	تسمم مسافي
190	Classification des sols	تصنيف التربة	183	Chaux, Chaulage	تسميد بالكلس
190	Granuloclasement	تصنيف الحبيبات	183	Embouche	تسمين الماشية
190	Orthophotographie	تصوير متعامد	183	Pénéplanation	تسهب
190	Estivation	تصيف ، حمود	183	Tsunami	تسونامي ، موجة بحرية زلزالية
191	Inflation	تضخم	184	Régularisation	تسوية
191	Relief isobarique	تضريس متساوي الضغط	184	Maillage	تشبيك
191	Relief	تضريس ، ثوء	184	Dispersion	تشتت
192	Pincée	تضييق ، تقوؤص	184		تشعبي (نقطة ، منطقة)
192	Homométrie	تطابق النمط		Amphidromique (Point, région)	
192	Stratification	تنضيد ، تطبق	184	Orogénique	تشققي
192	Stratification thermique	تطبق حراري	184	Anaglaciare	تشكل الجليد
193	Éluviation	تعلمي	184	Formation Superficielle	تشكل سطحي
193	Colmatage	تعلمية	185	Morphostructural	تشكلي بنيوي

207	Salzsprengung	تفتت الصخر بواسطة الملوحة	193	Développement	تطور
207	Surimposition	تفرض	193	Évolution	تطور، نمو
207	Diffluence	تفرع	194	Hachure	تظليل، ترفين
208	Succursalisme	تفرعية	195	Coopération, Coopérants	تعاون، متعاونون
208	Éviement	تفريغ			تعاونية استهلاكية
208	Diaclese	تفسخ صخري	195	Coopérative de consommation	
209	Usucapion	تقادم مكسب			تعاونية تجارية، شبكة تجارية
209	Bombement	تقرب	196	Chaîne commerciale	
209	Surrection	تقرب	197	Cooperative agricole	تعاونية زراعية
209	Voûte mouillante	تقرب مبلل	198	C.U.M.A	تعاونيات استعمال الأداة الزراعية
209	Compoix Terrien	تقدير الأراضي	198		تعداد، إحصاء (اسكان)
210	Prévision démographique	تقدير سكاني		Dénombrement (de population)	
210	Découpage	تقسيم، تقطيع	199	Polygamie	تعدد الزوجات
210		تقسيم، توزيع (تجارة)	199	Sinuosité	تعرج
	Distribution (commerce de)		199		تعرج، التواء (تضريس)
211	Division du travail	تقسيم العمل		Plissement (relief de)	
212	Centuriation	تقسيم هندي	201	Exposition	تعريض
212	Desquamation	تقشر	201	Dénudation	تعرية
212	Exfoliation	تقشر	201	Vivation	تعرية ثلجية، تعرية جليدية
212	Discordance	تقصف	202	Suspension	تعليق، ارتكاز
212	Cryoclastie	تقصف صخري	202	Légende	تعليق، مفتاح
212	Dissection	تقطع	202	Habillage	تعليق على رسم
212	Dégradation	تقهقر التربة	203	Flottage	تعويم
213	Sapement	تقويض	203	Tarage	تعير
213	Reproduction	تكاثر	203	Alimentation	تغذية
214	Densification	تكاثف	204	Épigénie	تغور
214	Symbiose	تكافل	205	Retrait (fente, fissure de)	تغور (شق، صدع)
214	Intégration	تكامل، تركيز	205	Absentéisme	تغيبية
214	Tectodynamique	تكتوني حركي	205	Éolisation	تغير بفعل الريح
214	Tectonite	تكتونيت	205	Seiche	تغير مستوى الماء
215	Tectonique des plaques	تكتونية، الصفائح	206		تغير البنية الاقليمية
216	Condensation	تكثيف		Restructuration régionale	
216	Débaçle	تكسر الجليد	206	Interaction biotique	تفاعل حيوي
216	Pédogenèse	تكون التربة	207	Bloom	تفاقم
217	Cryopédogenèse	تكون التربة الجليدي	207	Désagrégation	تفتت، تفكك
217	Morphogenèse	تكون تشكلي	207	Thermoclastisme	تفتت حراري
217	Pédiplanation	تكون السهول الراحية			
217	Formation	تكوين، تشكل			

226	Accrétion	تنام	217	Ferrallitisation	تكوين التريبات الحديدية
226	Schistosité	تشظيدية	219	Néogène	تكوين محدث
227		تنظيف المدخنة (مواد)	219	Glyptogénèse	تكوين النقوش، نقش
	Ramonage (matériau de)		219	Accommodat. Accommodation	تكيف
227	Autorégulation	التنظيم الذاتي	220	Adaptation	تكيف
227	Organisation de l'espace	تنظيم المساحة	220	Anastomosé	تلاحم، تلاق
228	Congéliturgescence	تنفخ جمدي	220	Colline	تل، رابية
228	Pointement	تنقيط	220	Hum	تل حجري
228	Allophanes	تنوع العطين الغروي، اللوفين	220	Kame	تل ركامي
228	Altiplanation	تهضب، تسطح التربة	221	Pourrière	تل رمل
229	Aération (du relief)	تهوية (التضاريس)	221	Koum	تل رملي
229	Equilibre	توازن	221	Drumlin	تل الضمان (بيضاوي الشكل)
229	Isostasie	التوازن الجاذبي الكثافي (التضاغظية)	221	Lunette	تل قميري
230		التوازن الجذب الكثيف الجليدي	221	Talweg	تلعة، خط القاع
	Glacio-isostasie		221	Allitisation	تلف الوميني
230	Steering	توجيه	221	Téléphérique	تلفريك
230	Envasement	توحدل	222	Pollution	تلوث
230	Tor	تور	222	Coteau	تلة
230	Foliation	تورق	222	Tertre de Toundra	تلة توندرا
230	Toross	توروس	222	Tillite	تليت
231	Déconcentration	توزيع	222	Contact	تماس، ملامسة
231	Raccordement (gorge de)	توصيل (حفرة)	223	Osculation	تماس، تماس
231	Conditionnement	توضيب	223	Assimilation	تمثيل، استيعاب
231	Thufur	توفور	223	Hydrogramme	تمثيل بياني للمياه
231		توقعات ديموغرافية	224	Rurbain	تمدن
	Perspectives démographiques		224	Urbanisation	تمدن، تمدن
231	Tolar	تولار	224	Epeirogénique	تمعجي
232	Tomillar	توميار	224	Minéralisation	تمعدن
232	Toundra	توندرا	225	Météorisation	تمنخ
232	Touya	تويا	225	Zonolité, zonation	تمنطق
232	Courant	تيار	225	Aplanissement	تمهد، تسطح
234	Gulf Stream	تيار الخليج	225	Ondulation	تموج
234	Courant d'inertie	التيار السلبي	225	Autofinancement	التمويل الذاتي
234	Jet de rive	تيار الشاطئ	225	Thixotropie	تميعية
234	Rip Current	تيار منحصر	225	Apartheid	التمييز العنصري
235	Tjåle	تجال	226	Fluage	تميع
235	Thibétain (climat)	تبيتي (مناخ)	226	Cryo-osmose	تناضح جليدي
235	Yachting	تيخيت	226	Compétition	تنافس، تصارع
			226	Cataglaciaire	التناقص الجليدي

235	Taïga	تيغة، تاينا	235	Tiros	تيروس
235	Typhon	تيفون، طيفون	235	Thérophyte	تيروفيت، نبات بذري

ث

240	Niveo-éolien	ثلجية-ريحية	237	Homaéotherme	ثابت الحرارة
240	Visor	ثلج متقدم	237	Constante solaire	ثابتة شمسية
240	Pieds de vaches	ثلج مسطحة	237		ثانوي (غطاء نباتي)
240	Dualisme	ثنائية، ازدواجية		Secondaire (formation végétale)	
241	Dichothermie	ثنائية حرارية	237	Fixime	ثباتية
241		ثنائي كربونات (الكالسيوم)	237	Biostase	ثباتية حيوية
	Bicarbonate (de calcium)		237	Lacune	ثغرة
241	Pli	ثنائية أرضية	238	Culture	ثقافة
243	Pli-Faille	ثنائية تصدع	238	Neige	ثلج
243	Eruption	ثوران	239	Névé	ثلج حبيبي
244	Révolution	ثورة، إنقلاب	240	Nival (régime)	ثلجي (نظام)
246	Orégénie	ثورة جبلية تشقية			

ج

252	Iceberg	جبل جليدي	247	Cataclastique (roche)	جائحي (صخر)
252	Morne	جبل صغير	247	Perché	جائم، منصوب
253	Front	جبهة	247	Gravité	جاذبية
254	Orophile	جبلي	247	Secheresse	جاف
254	Déboisement	جث الجراح	247	Seché (vallée)	جاف (واد)
254	Géographie	جغرافيا	247	Combine	جامعة، حاصدة
262	Géohistoire	جغرافيا تاريخية	248	Université	جامعة
262	Zoogéographie	جغرافيا حيوانية	248	Flanc	جانب
262	Biogéographie	جغرافيا حيوية	248	Paroi	جانب، جدار
263	Géopolitique	جغرافيا سياسية	248	Facelibre	جانب ظاهر
263	Hydrographie	جغرافيا مائية	248	Profil	جانبيه، مقطع جانبي
261	Orographie	جغرافية الجبال	250	Orographique	جبال
264	Océanographie	جغرافية المحيطات	250	G.A.E.C	جبال
265	Phytogéographie	جغرافية نباتية	250	Gypse	جبس
266	Cold Wall	جدار بارد	250	Djebel-Montagne	جبل

273	Glace a mer	جليد البحر	266	Épaulement	جدار داعم
273	Glaciel	جليد عائم	266	Rill	جدول، فلج
274	Tardiglaciaire	الجليدي المتأخر	266	Rivière de pierres	جدول، حصي
274	Antiglacialiste	جليدي معاكس	266	Ru	جدول صغير
274	Isolat	جماعة مستوحدة	266	Rivières	جدول، نهر
275	Alumogel	جمد الوميني	266	Table de mortalité	جدول الوفيات
275	Douane	جمرك	267	Ring-dyke	جدة قاطعة حلقيية
275	Marne	جمعر	267	Lèpre	جدام
275	Cooperative	جمعية تعاونية	267	Racine	جذر
276	Valetsynclinal	جناح مقعر	267	Moraine	جرافة
276	Arbuste	جنية	268	Vallum morainique	جرافة متقدمة
276	Buisson	جنية، متداخلة الاغصان	268	Trainage	جر سحب
276	Frutescent	جنبي	268	Ghord (ghourd)	جرد
276	Genre	جنس	268	Garide	جرداء
276	Nationalité	جنسية	268	Falaise	جرف
276	Goût	جود	269	Barre	جرف رملي، ضلع
276	Jurassique	جوراسي	269	Chaumes	جروود
277	Jurassien (relief)	جوراني (تضريس)	270	Suffosion	جريان أسفل
277	Phréatique	جوفي، باطني، (غطاء)	270	Sous-écoulement	جريان تحتي
277	Souterraine (vie)	جوفية، تحت الأرض (حياة)	270	Reflux	جزر
277	Baie-crique	جون، خليج صغير	270	Morts eaux	جزر جزئي
277	Anse	جون صغير	270	Jusant	جزر (انحسار المد)
277	Calanque	جون صخري	270	Ile	جزيرة
278	Poche de dissolution	جيب متفسخ	270	Ilot	جزيرة صغيرة، مجموعة منازل في مدينة
278	Gibbsite	جيبسيت	271	Atoll	جزيرة مرجانية
278	Chalut	جيبية (شبكة صيد)	271	Key	جزيرة واطلة
278	Guich	جيبش	271	Insularité	جزرية
279	Génération	جيل	271	Pont	جسر
279	Gilgai	جيلغاي	271	Sècheresse	جفاف
279	Geochemie	جيوكيمياء	272	Areisme	جفاف
279	Geologie	جيولوجيا	272	Gelée	جلد، صقيع
			272	Glace	جليد

ح

287	Grèze	حجر رملي	281	Farine glaciaire	حائنة جليدية
287	Grès de plage	حجر رملي بحري	281	Récif	حاجز، رصيف، شعب
287	Lumachelle	حجر مجاري	281	Barrière flottante	حاجز عائم
287	Jeunesse	حادثة (تضريس، دورة)	281	Besoin	حاجة
	(d'un relief, Cycle)		282	Annamien (climat)	حار (مناخي)
287	Minimum de	الحد الأدنى للإعمار، للسكان	282	Cortège floristique	حاشية مزهرة
	de peuplement, de population		282	Marge	حافة، حد
287	Maximum	الحد الأقصى للإعمار،	282	Somma	حافة البركان
	de peuplement de Population		282	Bourrelet de sebkha	حافة ترسب سيخة
288	Juvénile	حدّثي (ماء)	282	Bourrelet de crue	حافة تراب غير ناضجة
288	Escarpement	حدر، جرف	283	Sand-ridge	حافة رملية
288	Talus	حدر، ركام سفحي	283	Berge	حافة نهر
288	Talus continental	حدر قاري	283	Bourrelet marginal	حافة هامشية
288	Mésopause	حد الغلاف الأوسط	283	Gel	حالة التجمد، هلام
288	Frontière	حدود، تخوم	283	Engel	حالة جليدية
290	Pléistoscite	حدود خط تساوي الزلزلة	283	Etat civil	حالة مدنية
290	Limite de culture	حدود الزراعة	283	Épistade	حالة الوقف
291	Frontières naturelles	حدود طبيعية	283	Actuel	حالي
292	Finage	حدود منطقة	283	Acide	حامض
293	Déclinaison magnétique	حدود مغناطيسي	283	Garnison	حامية
294	Infantile (relief)	حديث محدث (تضريس)	284	Grain	حبة، حبيبة
294	Ferretto	حديدي	285	Trame	حبكة
294	Ferrallitique (sol)	حديدية (تراب)	285	Habous (plur. de houbb)	حبوس (جمع حبس)
295	Parcrégional	حديقة اقليمية	285	Pisolithe	حبيبة حمصية
296	Parcnational	حديقة وطنية	285	Enclave	حبيسة
296	Labour, terres	حرارة، أرض محروثة	285	Eroder- Affouillement	حت
	labourables		285	Détritique	حتاني
296	Température	حرارة	286	Efforation	حت آلي
299	Chaleur	حرارة	286	Aréolaire (érosion)	حت جانبي
299	Xéothermique	حراري جاف	286	Cryoplanation	حت جليدي
299	Géothermique	حراري جوفي	286	Molasse	حت
299	Héliothermique	حراري شمسي (مؤشر)	286	Grès	حت (حجر رملي)
	(indice)		286	Pèlerinage	حج
299	Hydrothermal	حراري مائي	287	Blocaille	حجارة الرصف
			287	Arènite	حجر جيري، ارينيت

308	Surcreusement	حفر إضافي	300	Mésotherme	حراري معتدل، متوسط الحرارة
309	Fossé	حفرة	300	Thermogène (sol)	محارارية المصدر
309	Marmite de géant	حفرة العملاق	300	Billons (labouren)	حرت الجدر
309	Mésozoïque	الحقب الميزوزوي	300	Mélézen, Mélezin	حرج الأرزيات
309	Openfield	حقل		Sapinaie, Sapinerie,	حرج صنوبري
311	Champ	حقل، مجال	300	Sapinière	
311	Prairie	حقل، مرج طبيعي	300	Profession	حرفة، مهنة
312	Domaine	حقل، نطاق	300	Artisanat	حرفية
312	Rizière inondée	حقل الأرز المغمور	301	Feux de brousse	حرق الأعشاب
213	Paysage agricole (rural)	حقل زراعي (ريفي)	302	Néotectonique	حركات أدبية حديثة،
314	Ager	حقل عام			تكتونية حديثة
314	Champs d'inondation	حقل غمور الماء	302	Tectonique	الحركات الباطنية،
314	Infield, Outfield	حقل قريب، حقل بعيد			بنوية الأديم، تكتونيات
314	Tarodièrre	حقل قلقاس	302	Mobilité de la population	حركة السكان
315	Présalé	حقل الملح	303	Marée	حركة المد والجزر
315	Hydrosol	حلالة مائية		Mobilité de	حركة اليد العاملة
315	Lixivation	حل بالتزحيل	304	la main-d'œuvre	
315	Alfa	حلفاء (نبات يصنع منه الورق)	305	Harmattan	حرور، حرمتان
315	Hamada, Hammada	حمادة (نجد محصب)	305	Eurytherme	حرير الحرارة
315	Brassiers (bracciante, bracers)	حمالون	305	Haras	حريسة، مربط خيل
316	Défens, Devèze	حماية الحراج	305	Belt	حزام، نطاق
316	Rouge (sol)	حراء (تربة)	305	Green-Belt	حزام أخضر
317	Convection	حمل حراري (تيارات في)	305	Orogène	حزام الثورة الجبلية
	(courants de)		306	Strie	حز
317	Scorie	حمم	306	Strie de parcours	حز المرور
317	Geyser	حممة، نبع حار	306	Discount	حسم، تخفيض السعر
317	Fret	حمولة	306	Coussin-Coussinet	حشية، حصلة (نبت)
318	Tonnage	حمولة		(Négatation en)	
318	Grésil	حنشف (حبات من الجليد الأبيض)	306	Caillou	حصاة
318	Anticlinorium	حنيرة مركبة	306	Galet	حصاة ملساء، حصباء
318	Anticlinal	حنيري	307	Gravier	حصباء
318	Amphibolite	حوارية	307	Blocage	حصر
319	Baleine Bleue	حوت أزرق	307	Bastide	حصن، بيت ريفي
319	Vasque	حوض	307	Lapilli	حصى بركاني، لوبيات
319	Auge (glaciaire)	حوض (جليدي)	307	Gravats (nappe de)	حصى (غطاء من)
320	Bassin d'un port	حوض (المراف)	307	Dreikanter	حصى ثلاثي الحواف
320	Bassin de reception	حوض تجمع	308	Casse	حطام
	Torrentiel	سيول ومتساقطات	308	Ravinement	حفر
320	Puits à neige	حوض ثلجي			

325	Cryptobiose	حياة خفية	320	Bassin sédimentaire	حوض مترسب
325	Limnobiologie	حياة مائية عذبة	321	Claire	حوض المحار
325	Flore	حياة نباتية	321	Bassin Océanique	حوض محيطي
325	Espace vert	حيز أخضر	321	Bolson	حوض مغلق
325	Détritivore	حيوان حثائي	321	Bassin-versant	حوض منحدر
325	Suspensivore	حيوان علقوي	321	Bassin	حوض نهر، منخفض
325	Endofaune	حيوانات داخلية	323	Périglaciaire	حول مجلدي
325	Biome	حيوم	323	Quartier	حيي عملة
326	Biotique	حيوي	324	Holding	حيازة
			324	Faune	حياة حيوانية

خ

347	Subsidense-Rift	خسف، هبوط، صدع	327	Prostré (tapis végétal)	خائفر (بساط نباتي)
348	Fécondité	خصوبة	327	Prédateur	خاتل، مفترس
349	Verte (roche)	خضراء (صخرة)	327	Quotient	خارج القسمة
349	Ligne	خط	327	Extra-zonal	خارج المنطقة
349	Equateur	خط الاستواء	327	Exogène	خارجي المنشأ
350	Isallobare	خط انظام التغير الضغطي	327	Tourbe	خث، تراب
350	Isochrone (courbe)	خط التزامن (منحني)	328	Services	خدمات
350	Isoglacithypse	خط تساوي الارتفاع الجليدي	328	Ruiniforme	خراشي (تضاريس)
350	Isochione	خط تساوي البرودة	328	Cartes marines	الخرائط البحرية
350	Isollotherme	خط تساوي التغير الحراري	331	Encorbellement	خرجة
350	Isope	خط تساوي التغير المغنطيسي	331	Fromental	خرطالي
351	Isonèphe	خط تساوي التغير	331		خرق اقتصادي (كسر العزلة الاقتصادية)
351	Thermo-isophèthe	خط التساوي الحراري		Desenclavement	
351	Isotherme	خط تساوي درجة الحرارة	332	Arrachement	خروج (تيار الخروج)
351	Isoséiste (ligne)	خط تساوي الزلزلة		(courant d')	
351	Isonomale	خط تساوي الشدوذ	332	Carte	خريطة، خارطة
351	Isobare	خط تساوي الضغط	342	Hyétogramme-hyétographe	خريطة الامطار
351	Isobathe	خط تساوي العمق	342	Cartogramme	خريطة بيانية أو احصائية
351	Isopycne	خط تساوي الكثافة	342	Mappemonde	خريطة العالم
351	Cotidale (ligne)	خط تساوي المد	346	Planisphère	خريطة الكرة السهائية
352	Isoamplitude	خط تساوي المدى	347	Château d'eau	خزان ماء
352	Isohyète	خط تساوي المطر	347	Aquifère	خزان المياه الجوفية - مكن مائي
352	Isohaline	خط تساوي الملوحة	347	Smectites	خزفية
352	Ligne de Démarcation	خط التماس	347	Ensilage	خزن الغلال

354	Isohypse	خط كفاي	353	Méridien	خط الزوال ، هاجرة ، دائرة الطول
354	Ponce	خفان ، كذان	353	Dorsale	خط الضغط الجوي
354	Déséquilibre régional	خلل اقليمي	353	Longitude géocentrique	خط الطول الأرضي المركزي
355	Fjord	خلل فيورد	353	Longitude astronomique	خط الطول الفلكي
355	Golfe	خليج	353	Latitude géocentrique	خط عرض أرضي المركز
355	Marigot	خليج صغير	353	خط العرض ، خط الطول ، السمات الجيوديزية	
355	Vrac	خليط		Latitude- Longitude- Azimut géodésiques	
356	Khamasin	خماسين	354	Horset latitudes	خطوط عرض الحصان
356	Khamemès-Khammesat	خمسة ، خمسة	354	Lignes des pôles	خط القطبين
356	Fosse d'avant-pays	خندق أمامي	354	Dorsale océanique	خط القمة المحيطي
356	Fosse alyssale	خندق عمقي			
356	Ligne de pêche	خيوط للصيد			

د

363	Dépiquage	دراس السنابل	359	Epicycle	دائرة الدوربي
363	Morphographie	دراسة الاشكال	359	Latitude astronomique	دائرة العرض الفلكي
363	Phytosociologie	دراسة التجمعات النباتية	359	Arrondissement	دائرة قضاء ، تدوير
364	Agrologie	دراسة التربة	359	Cercle polaire	دائرة قطبية
364	Edaphologie	دراسة التربة والصخر	359	Pérenne	دائم
364	Micromorphologie du sol	دراسة التشكل الدقيق للتربة	359	Sempervirent	دائم الاخضرار
364	Floristique	دراسة الحياة النباتية	360	Internival	داخل الثلج
364	Cartologie	دراسة الخرائط	360	Baou ou bau	داعمة
364	Exoscopie	دراسة مجهرية	360	Davisien	دافيزي
364	Hypsographie	دراسة المرتفعات	360	Melanocrate	داكن ، قاتم
365	Mésologie	دراسة الوسط	360	Dambo	دامبو
365	Chemin	درب	360	Danubien (climat)	دانوبي (مناخ)
366	Type de végétation	درب نبات	361	Daya	داية
366	Piedmonttreppe	درج سفحي	361	Humus	ديال
366	Gradin de confluence	درجة الالتحام	361	Mull	ديال حبيبي
366	Gradin de faille	درجة الانكسار	362	Mor	ديال خارجي
366	Degré géothermique	درجة حرارة الارض	362	Humique (acide)	ديالي (حامض)
366	Remous	دردور	362	Fumerolle	دخان البراكين
366	Cuirasse ferrallitique	درع حديدي	362	Revenu national	الدخل القومي
366	Carapace	درقة الطية	362	Intrusif	دخيل ، اندساسي
366	Drinn	درن	362	Messicole	دخيل نباتي
			363	Adventice	دخيلة ، مضررة

374	Ley-Farming	دورة زراعية	366	Concrétion	درنة صخرية
374	Rotation culturale	دورة زراعية	367	Platpays	دسكرة
375	Thermoperiodisme	دورية حرارية	368	Brousse	دغل
375	Héméroperiodique	دوري نهاري طويل	368	Fourré	دغل
375	Nyctéperiodique	دوري نهاري قصير	368	Hallier	دغل
376	Dolomie	دولوميت	368	Matorral	دغل ماتورال
376	État	دولة	369	Poussage	دفع
376	Dolérite	دوليريت (صخر بركاني)	369	Laurifolié	دغلي - غاري
376	Domite	دوميت	369	Brum	دكناء - سوداء (تربة)
376	Donau (glaciation du)	دونو (حقبه جليدية)	370	Delta	دلتا
376	Dunite	دونيت	370	Portulan	دليل السواحل
376	Diabase	ديابيز	371	Emboitement	دميج
376	Diaspora	دياسبورا (جالية)	371	Amendement	دمل
376	Religion	ديانة، دين	371	Ère	دهر، حقبه جيولوجية
377	Deer-forest	دير فورست	371	Doab	دواب
377	Jungle	ديسة، دغل	371	Boll-Weevil	دودة القطن
377	Dévonien	ديفوني	372	Vermiculure	دودية
377	Deckenshotter	ديكنشوتتر	372	Circulation	دوران، انتقال، جريان
377	Démographie	ديموغرافيا (علم السكان)	372	Cyclostrophique	دوراني
379	Paléodémographie	ديموغرافيا قديمة	372	Géostrophique	دوراني أرضي
379	Diorite	ديوريت (صخر بركاني متبلر)	374	Cycle	دورة، حلقة
			374	Cyclothème	دورة الترسيب

ذ

382	Plytoclomag	ذرة نمو النبات	381	Autotrophe	ذاتي التغذية
382	Maximum Glaciaire	ذرة الجليد	381	Oscillation	ذبذبة، اهتزاز
382	Corn	ذرة	381	Fletrissement (Point de)	ذبول (نقطة)
382	Masculinité	ذكورة	381	Relicte	ذخر
383	Dissolution	ذوبان	381	Crête	ذروة، قمة
			382	Pédoclimax	ذروة التربة

ر

392	Manteau	رداء، وشاح الأرض	385	Pointe	راس
393	Impasse	ردب	385	Tête	رأس
393	Remblaiement	ردم	385	Cap	رأس، لسان
393	Bruine	رذاذ (مطر خفيف)	385	Head	رأس، لسان جرف
393	Embrun	رذاذ البحر	385	Pionnier	رائد، سابق
393	Ooze	رزغة	386	Consortage Consorterie	رابطة، اتحاد
393	Clinogramme	رسم بياني مناخي	386	Rasa	راسا
393	Diagramme	رسم تخطيطي	386	Diluvium	راسب طوفاني
394	Figuration périglaciaire	رسم جليدي	386	Raspoutitsa	راسپوتيتسا
394	Octroi	رسم دخول، امتياز	386	Craton	الراسخ
394	Poncif	رسم مثقب، بنية مثقبة	386	Rascle	راسكل
395	Péage	رسم مرور	387	Limnigraphe	راسم منسوب البحيرات
395	Percolation	رشح، وشل	387	Capitalisme	الراسالية
395	Succion (zone)	رشف (منطقة)	388	Capital de production	رأسال الانتاج
395	Pavage	رصف	389	Fonds d'intervention pour l'Amenagement du Territoire (F.I.A.T)	رأسال مخصص لتنظيم منطقة (فيات) (في فرنسا)
395	Pack	رصيص جليدي	389	Hyrophile	راطب
395	Beine	رصيف	389	Défluent, Tributaire	رافد
395	Trottoir	رصيف	390	Affluent	رافد، ساعد
396	Dock	رصيف، حوض سفن	390	Silicicole	رامل
396	Plate-forme	رصيف، مصطبة	390	Ramier	رامية
396	Basse mer	رصيف بحري	390	Ranker	رانكر
396	Cale Sèche	رصيف جاف للانشاء	390	Raña	رانيا
397	Humide	رطب	390	Raubwirtschaft	راوبيرتشافت
397	Mouillère	رطوبة	391	Profit	ربح، منفعة
397	Humidité	رطوبة	391	Rebdou	ربدو
397	Pastorale (vic)	رعوية (حياة)	391	Palse	رهوة جليدية
398	Estive, Estivage	رعي صيفي	391	Printemps	ربيع
398	Zero-Grazing	رعي كاشط	391	Vernal	ربيعي
399	Paroisse	رعوية الكهنة، خورنية	391	Stabulation	رجانة
399	Regadio	رغاديو	391	Charter	رحلة استثنائية
399	Shelf	رف صخري	392	Croisière	رحلة استجمام
399	Reg	رق	392	Cipolin	رخام رمادي أوبصلي
400	Verglas	رقاق الجليد	392	Marbre	رخام، مرمر
400	Agrégat	ركام (مواد من عناصر بسيطة)			
400	Éboulis	ركام، أنقاض			

409	Rond-mat	رون - مات	400	Illuvium	ركام أفقي ، مرشحات
409	Irrigation	رّي ، سقي	401	Chaos	ركام انحنائي
410	Drainance	ري بالعبارة	401	Congère	ركام تلجي
410	Ria	ريا ، مصب عريض	401	Cailloutis	ركام حصي
410	Bora	رياح البورة	401	Colluvion	ركام سطحي
410	Easterlies	رياح شرقية	401	Clapier	ركام صخري
410	Contre-alizé	رياح الصايبات المعاكسة	401	Cargneule	ركام كلسي دولومي
410	Westerlies	الرياح الغربية ، الغربيات	401	Brèche	ركام مسنن
410	Étésien	رياح موسمية	402	Coin de glace	ركن جليدي
410	Vent	رياح	402	Calmes équatoriaux	ركود استوائي
412	Trade Wind	الرياح التجارية	402	Anabiose	ركود حيائي
412	Marin	رياح جنوبية شرقية	402	Déflation	ركود الريح
413	Suroît, Surouet	رياح جنوبية غربية ، سورويه	402	Cendre volcanique	رماد بركاني
413	Chamsin	رياح الخماسين	402	Argilolite	رماد بركاني
413	Bise	رياح الشمال	402	Saprophyte	رّمّام
413	Noroet-Noroit-Norouet	رياح الشمال	402	Symbole	رمز
413	Tramontane	رياح الشمال ، ترامونتانا	403	Signe conventionel	رمز اصطلاحى
413	Chinock	رياح الشينوك	405	Sable	رمل
413	Séclusion	رياح قوية	406	Arène-Compayré-Gore	رمل صلصالي
413	Mousson	رياح موسمية	406	Run-Rig	رن - رينغ
414	Éolien	ريحي	406	Rendzine	رندزينا
415	Richter (versent de)	ريختر (منحدر)	407	Sédiment	رواسب
415	Régosol	رينغوسول	408	Galerie Forestière	رواق غابي
415	Rural	ريفني	408	Rubozem	روبروزم
415	Campagne	ريف ، حقول	408	Rudite	روديت
416	Rio	ريو ، نهر	408	Calendrier agricole	روزنامة زراعية
416	Riviera	ريفيرا	408	Parc	روضه ؛ بستان

ز

420	Charriage	زُحَل	419	Visiteur	زائر
421	Creep, creeping	زحل	419	Éphémère, ephémérophyte	زائل ، وقتي
421	Cultures Marines	زراعات بحرية	419	Zadruga	زادروغا
421	Agriculture	زراعة	419	Coude de Capture	زاوية الاجتلاب
422	Culture	زراعة	420	Ecume	زبد
424	Arboriculture	زراعة الأشجار	420	Verre volcanique	زجاج بركاني
425	Monoculture (زراعة محصول)	زراعة أحادية (زراعة محصول)	420	Reptation	زحف المواد

431	Sole	زرعة، عمرة	425	Mixed-Farming	زراعة مختلطة
431	Séisme	زلزال	425	Afforestation	زراعة الأراضي الهامشية
	Tertiaire (ère)	الزمن الثالث			زراعة الأرز (المطرية، المائية)
432		(الطور الجيولوجي)	425	Riziculture (Pluviale, aquatique)	
433	Secondaire	الزمن الثاني	426	Brûlis (cultures sur)	زراعة (بعد الحريق)
435	Quaternaire (ère)	الزمن الرابع	428	Dray-Farming	زراعة بعلية
436	Patine Désertique	زنجار صحراوي	429	Train de culture	الزراعة التقليدية
436	Pédoncule de méandre	زند انعطاف	429	Algoculture	زراعة الطحالب
436	Mariage	زواج، قران	429	Polyculture	زراعة متعددة
436	Monogamie	زواج أحادي	430	Strip-cropping	الزراعة المخططة
437	Matité	زوال الصقل	430	Part-Time-Farming	زراعة مؤقتة
437	Péniche	زورق، قارب	430	Agro-pastoral	زراعي - رعوي
437	Zonda	زوندا	430	Agro-pastoral	(توازن) (equilibre)
437		الزيادة الطبيعية (للسكان)	430	Agro-industriel	زراعي - صناعي
	Accroissement Naturel (de population)		431	Agro-alimentaire	زراعي - غذائي
437	Zbâra	زيبارة			

س

444	Amnicole	ساكن الأنهار	439	Excursionniste	سائح، متنزه
444	Saale (glaciation de la)	سال (تجلد)	439	Tractoriste	سائق جرارة
444	Salpausselka	سالبوسيلكا	439	Littoral	ساحل
445	Saltus	سالتوس	441	Sahel	ساحل
445	Dormance	سبات	441	Côte	ساحل، شاطئ
445	Défilement	سباحة	441	Grève	ساحل رملي
445	Mobilisme	سببية	441	Place	ساحة، مكان
445	Spitzbergien (climat)	سبيتزبرغي (مناخ)	442	Sastrugi	سامستروجي
445	Obsidienne	سبيج	442	Pointe de trafic	ساعة المرور الاقصى
446	Kévir (Kiwir, Kavir)	سبيخة		(heure de pointe)	
446	Salare	سبيخة	442	Savart	سافار، الأرض الخضراء
446	Sebkha	سبيخة	443	Savane	سافانا (منطقة كثيرة الاعشاب)
446	Salina	سبيخة	444	Aval	سافلة النهر
446	Marécage	سبيخة، منقع	444	Ruisseau	ساقية
446	Maremma	سبيخة ساحلية (تنشأ فيها البرداء)	444	Ruisselet- Ruz, Rû ou ru	ساقية صغيرة
446	Sondage	سبر، قباة، تحقيق	444	Rigole	ساقية، قناة
447	Campo	سبب محرج	444	Ripicole	ساكن حوافي الأنهار
447	Spot	سبوت	444	Arboricole	ساكن الأشجار

457	Pied de glace	سفع جليدي	447	Paludisylve	سبخة		
457	Ubac	سفع ظليل	447	Strandflat	ستراندفلات، مسطح ساحلي		
457	Adret	سفع مشمس	447	Strombolien	سترومبولي		
458	Casier	سفع من القصب	447	Cadastré	سجل المساحة		
458	Navire	سفينة	448	Cumulonimbus, Comulus	سحاب تراكمي، سحاب قزحي		
458	Liner	سفينة خطوط	448	Cirrocumulus	سحاب ركامي		
458	Cargo	سفينة شحن	448	Cirrus	سحاب رقيق		
458	Tramp	سفينة شحن	448	Cirrastratus	سحاب طبقي مرتفع		
458	Clipper	سفينة شرعية	448	سحاب ركامي متوسط قزعي، سحاب طبقي عال	448	Altocumulus-Altostratus	سحاب ركامي متوسط قزعي، سحاب طبقي عال
458	Paquebot	سفينة نقل، باخرة	448	Nuée ardente	سحابة بركانية		
459	Toit	سقف	448	Fracto-Cumulus (Cumulus fractus)	سحابة ممزقة		
459	Plafond nuageux	سقف الغيوم	448	Bannière	سحابة المنحدرات العليا		
459	Éboulement	سقوط، انهيار	448	Étirement	سحب، إنسساط		
459	Skårgård-Skargaard	سكارغارد	449	Abrasion	سحج (فعل الرياح)		
459	Stratosphère	السكالك، الغلاف الطبقي	449	Faciès	سحنة		
459	Population	سكان	450	Barrage	سد، حاجز		
460	Saxaoul	سكساوول	450	Dyke	سد بركاني		
460	Troglobie- Troglo-dyte-Troglophile, Troglouxène	سكن الكهوف	451	Obturation glaciaire	سد جليدي		
461	Habitat urbain non intégré ou sous-intégré	سكن مدني غير متكامل	451	Embâcle	سد جليدي		
461	Logement	سكني، مسكن	451	Levée	سد واق (لمنع الفيضان)		
461	Voie Ferrée	سكة الحديد	451	Nebulosité	سديمية		
461	Chemin de fer	سكة الحديد	451	Oolithe	سريثة		
462	Doldrums	سكون استوائي	451	Galerie Karstique	سرداب جيري		
462	Hydrostatique (niveau)	سكون مائي، هيدروستاتي (مستوى)	451	Sérac	سرك		
462	Sluch	سلاش أو تلج نصف ذاتب	452	Sarmetien-Sarmatique	سرماتي، سرمطي		
462	Chaîne de végétation	سلسلة نباتية	452	Lapiáz, Lapiés	سري		
462	Catena	سلسلة	453	Sérir	سريز		
462	Chaîne de sols	سلسلة تربات	453	Seston	سستون		
467	Chaîne de montagnes	سلسلة جبلية	453	Surface	سطح، مساحة		
465	Cordillère	سلسلة جبلية رئيسية	453	Plan	سطح، مستوى، تصميم، تخطيط		
465	Pouvoir	سلطة	456	Surface isobarique	سطح تساوي الضغط		
465	Selva	سلفا	456	Photoplan	سطح ضوئي		
466	Solfatare	سلفاتار، كبريتية	456	Superficiel	سطحي		
466	Silcrète	سلكريت	456	Replat	سطحية		
466	Échelle	سُلّم، مقياس	457	Terrassete	سطيحة صغيرة		
467	Slikke	سليك	457	Jauge	سعة، معيار		

473	Halle	سوق مغلق	467	Ciguatera	سُكَاك
473	Sölle	سول	467	Azimat	سمت
473	Solod (Soloth)	سولود	467	Potamotoque	سمك مهاجر
473	Solonetz	سولونتز	467	Simoum	السموم
474	Solontchack	سولونشاك	468	Chicot rocheux	سنخ صخري
474	Haie	سياج	468	Effet	سند، حصيلة
474	Rideau	سياج	468	Sandr	سندر
475	Tourisme	سياحة	468	Sénégalien (climat)	سينغالي (مناخ)
477	Processus	مياق، عملية	468	Steppe	سهب
477	Sial	سيال	468	Pénéplaine	سهب
477	Sibérien (climat)	سيبري (مناخ)	469	Plaine	سهل
477	Sitio	سيتيو	469	Meuble (roche)	سهل التفتت
477	Ruisselement	سُنج، جريان	469	Huerta	سهل خصب، يورتا
477	Ceja	سيخا	469	Pédiplaine	سهل رامي
477	Trafic	سير، حركة المرور	470	Piémont	سهل سطحي
478	Cerrado	سيرادو	470	Plaine abyssale	سهل غوري
478	Sirocco	سيروكو، شلوق	470	Plaine inondable	سهل فيضي
479	Seasut	سي سات	470	Neuston	سوايح
479	Sif	سيف	470	Soth	سوتش
479	Torrent	سيل	470	Noir (sol)	سوداء (تربة)
479	Rock-stream	سيل صخري	471	Soudanien (climat)	سوداني (مناخ)
479	Rapide	سيل مائي سريع	471	Clôture, Clos	سور، سياج
480	Géofaciès	سبهاء الأرض	471	Syrien (climat)	سوري (مناخ)
480	Cénozoïque	سينوزوي، حقبة الحياة الحديثة	471	Sovkhoze	سوفخوز
480	Écoulement	سيلان، جريان	472	Marché	سوق، سقفة
481	Silve	سيلف	472	Étape	سوق، محطة
481	Silice	سيليس (رمل الصوان)	472	Hypermarché	سوق تجاري
481	Sima	سيما	472	Jardinerie	سوق خضار
481	Silurien	سيلوري	473	Bourse	سوق مالية، بورصة
482	Siérozem	سيروزيم			

ش

491	Mutualisme	شراكة نباتية	483	Chapparrâl	شابرال
491	Fracture	شرح ، انقصاص	483	Chadouf	شادوف
491	Cherm (Plur. Churom)	شرم (جمع شروم)	483	Rue	شارع
492	شركات التحسين العقاري والمنشآت الريفية (فرنسا)		484	Signature	شارة
	S.A.F.E.R (France)		484	Rivage- Plage	شاطيء
492	Bande forestière	شريط حماية الغابات	485	Avant-plage	الشاطيء الامامي
	de protection		485	Poulier	شاطيء متقدم
492	Guirlande insulaire	شريط من الجزر	485	Littorines (mer á)	شاطئيات
492	Accore	شط جداري	485	Chavascal	شافسكال
492	Esquille degélivation	شطية متصدعة	485	Chalet	شاليه
492	Canyon	شعب ، خانق	486	Synoptique	شامل
493	Peuple	شعب	486	Chebka	شبكة
493	Canyonsous-marin	شعب تحت البحار	486	Réseau	شبكة
493	Bras	شعبة	486	Filet (Pêche)	شبكة (صيد)
493	Capillarité	شعرية	487	Réseau géographique	شبكة جغرافية
493	Pic	شعفة الجبل ، قمته	487	Croix de Saint-André	شبكة سان - اندرية
493	Trasparance	شفافية	487	Chaine d'Hôtels	شبكة فنادق
494	Clivage	شق	487	Réseau hydrographique	شبكة مائية
494	Fente	شق ، ثقب	488	Réseau de circulation	شبكة موصلات
494	Fissure	شق ، صدع	489	Chevelu hydrographique	شبكة مياه
494	Forme de la terre	شكل الأرض	489	Réseau Urbain	شبكة مدنية
495	Forme derelief	شكل تضاريس	490	Sublimax	شبكة أوج نباتي ، أوج أدنى
495	Forme biologique	شكل حيوي	490	Presqu'île	شبه جزيرة
496	Paléoforme	شكل قديم	490	Peninsule	شبه جزيرة
496	Morphoclimatique	شكلي مناخي	490	Subhumide (climat)	شبه رطب - مناخ
496	Sirocco	شلوق (سيروكي)	490	Subaride	شبه قاحل
496	Saut	شلال	490	Subarctique	شبه قطبي شمالي
497	Cascade	شلال ، مسقط ماء	490	Subtropical	شبه مداري ، تحت مداري
497	Casentelle	شلال صغير	490	Suburbanisation	شبه مدنية
497	Vegetation	شبانخ ، نبات	490	Aquiclude	شبه نفاذ
497	Chamal	شمال	491	Vallonement	شبه واد صغير
497	Nord géographique	الشمال الجغرافي	491	Arbre	شجرة
497	Boréale (forêt)	شمالية (غابة)	491	Arbrisseau	شجيرة
497	Soleil	شمس	491	Maigre	شحيح ، ضئيل
			491	Anomalie de Bouguer	شدوذ بوغر

498	Sènilité	شيخوخة	498	Promontoire	شناخ، بروزبحري
498	Vicilissement	شيخوخة، تقدم في السن	498	Palétuvier	شورى
498	Chloritochiste	شيست كلوريت	498	Broussaille	شوك

ص

508	Faille transformente	الصدع المتحول	499	Alizé	الصايبات، النكيبات
509	Faro	صدف مرجاني	499	Armateur	صاحب سفينة أو تجهزها
509	Glint	صرد	500	Exportations invisibles	صادرات غير منظورة
509	Dysréisme	صرف تبخري	500	Stalagmite	صاعدة
509	Stenobioté	صعب التأقلم	500	Désert	صحراء
509	Upwelling	صعود	502	Saharien (climat)	صحراوي (مناخ)
509	Ascendance	صعود، هبوب	502	Désertique (modelé)	صحراوي (نموذج)
509	Zéro	صفر (لشبكة قياس الارتفاع)	502	Soucoupe volante	صحن طائر
509	Plaques (tectonique de)	صفائح (تكتونية الصفائح)	503	Roche	صخرة
510	Stone-line	صف حجارة	504	Hydrolaccolithe	صخر اندساسي مائي
510	Monosiallitisiation	صفة تربة السيلال الموحدة	504	Écueil	صخر البحر
510	Lame de charriage	صفحة الزحل	504	Psammite	صخر رملي
510	Glaçage	صقل	504	Champignon (roche)	صخر عال
510	Polissage	صقل	504	Eclogite	صخر عقيقي (اكلوجيت)
510		صك، عقد إيجار سفينة	504	Beach Rock	صخر قضي
	Charte-partie, contrat d'affrètement		504	Allochome	صخر مغترب
511	Grèse	صلصال رملي	504	Lithochrome	صخر ملون
511	Caleschiste	صلصال شسقي	504	Sakhrat	صخرة
511	Argilane	صلصالي	504	Roche mère	الصخرة الام
511	Calcomagnésique (sol)	صلصالية مغنيسية (تربة)	505	Argilite	صخرة صلصالية، ارجيليت
511	Alios	الصمان	505	Meulière	صخرة صوانية
511	Résineux	صمغي، راتنجي	505	Rocher	صخرة عالية
511	Industrie	صناعة	505	Carbonatée (roche)	صخرة فحمية، كربوناتية
512	Mono-Industrie	صناعة أحادية	505	Rognon	صخرة كلبوية الشكل
513	Sidérurgie	صناعة الحديد والصلب	506	Blocerratique	صخرة مجروفة
513	Industriel (Pays)	صناعي (بلد)	506	Carbonée (roche)	صخرة مكربنة، مفحمة
513	Fonds monétaire international	صندوق النقد الدولي	506	Rupestre, rupicole	صخري (نبات)
513	Taxon	صنف	506	Rock-floor	صخور القاعدة، أرضية صخرية
			506	Faille	صدع، شق
			508	Crevasse	صدع، شق
			508	Gelivité	صدع جليدي

515	Balise	صورة، منار	513	Essence forestière	صنف غابي
515	Durété de l'eau	صلابة المياه	513	Conifère	صنوبري (شخروطي)
516	Pêche	صيد	513	Palangre	صنور (حبل تعلق فيه الصنابير)
516	Courantille	صيد الشبكة	514	Magma	صهارة
516	Surpêche	صيد مفرط	514	Magmatisme	صهارية
517	Eté	صيف	514	Silex	صوان
517	Chinois (climat)	صيني (مناخ)	515	Siliceuse (roche)	صوانية (صخرة)
517	Pavillon	صيون - بيرق	515	Morphoscopie	صورة تكوينية

ض

524	Pression Atmosphérique	ضغط جوي	519	Suburbain	ضاحوي
526	Rive-Bank	ضفة	520	Faubourg	ضاحية
526	Fancette de faille	ضلع الانكسار	521	Banlieue	ضاحية
526	Flèche littorale	ضلع ساحلي	521	Aveugle (vallée)	الضال (الوادي)
527	Remembrement	ضم الأراضي	522	Brouillard	ضباب
528	Intraglaciaire	ضمن جليدي	522	Smog	ضباب دخاني
529	Intrazonal	ضمن نطاقي	522	Brume	ضبابية
529	Photique	ضوئي	522	Présision	ضبط، تفسير
529	Borde-Borderie	ضبيعة صغيرة	522	Cens	ضريبة
529	Clachan	ضبيعة صغيرة	522	Endogamie	ضبعالة، زواج لحمي
			522	Pression géostatique	ضغط الأرض المركزي

ط

535	Énergie solaire	طاقة شمسية	531	Avion	طائرة
535	Crétacé	طباشيري	531	Moulin	طاحونة
535	Graded Bedding	طباقية متدرجة	532	Allogène (cours d'eau)	طارىء، دخيل
535	Craie	طبشور	532	Peste	طاعون
536	Chaille	طبشور كلسي	532	Armement maritime	طاقم السفينة
536	Couche-Strate	طبقة		Énergie- Source d'énergie	طاقة، مصدر الطاقة
537	Film	طبقة، غشاء	533	Capacité de production	طاقة الانتاج
537	Étage	طبقة، مرحلة	535	Compétence	طاقة تحريكية
537	Horizon	طبقة، مستوى، أفق	535	Capacité au champ	طاقة الحقل
538	Permafrost	طبقة جليدية تحت الأرض	535	Capacité de transport	طاقة الحمل
		جمد دائم			

547	Épanchement volcanique	طفح بركاني	538	Peplopause, Péplos	طبقة جوية
547	Parasitisme	طفيلية	538	Troposphère	طبقة جوية سفلى، الغلاف السفلي
547	Temps	طقس	538	Thermosphère	الطبقة الحرارية
547	Vernis désertique	طلاء صحراوي	538	Varve	طبقة حولية
547	Mica	طلق، ميكا، بلق	538	Sal	طبقة السبال
548	Hypogée	طمري، جوفي	538	Paysannat	طبقة الفلاحين
548	Alluvion	طمي	539	Gisement	طبقة معدنية
548	Limon	طمي	540	Strate de végétation	إطبقة من النبات
548	Atterrissement	طمي رسابة	540	Lame d'eau	طبقة مياه
548	Topographie	طوبوغرافيا، إرائة	540	Nappe aquifère	طبقة مياه جوفية، حقل ماء
548	Topologie	طوبولوجيا، علم أشكال الأرض	541	Étage du végétation	إطبقة نمو النبات
548	Phase glaciaire	طور جليدي	543	Normale (érosion)	طبيعي، (تحات)
549	Stade (cyclique)	طور، مرحلي	543	Muscinal	طحلبي
549	Phase climatique	طور مناخي	543	Musoir	طرف سد
549	Phase hydrologique	طور هيدرولوجي	543	Terminal	طرفي
549	Spontané	طوعي، فطري	544	Limes	طرق الحدود
549	Barge	طوف، قارب كبير مسطح	544	Pietonnier	طرق المشاة
549	Floc (ice)	طوف جليدي	544	Voie	طريق
549	Banquise	طوف جليدي، جليد ساحلي	545	Route	طريق
549	Encablure	طول القلس	545	Autoroute	طريق سيار
550	Loëss	طيس، لوس	545	Draille	طريق المرعى
550	Spectre biologique	طيف بيولوجي، طيف حيوي	545	Penetrante	طريق مواصلات متفرقة
550	Shale	الطين الصفحي، طين صفحي	546	Emprise	الطريق وملحقاتها
550	Boue (coulée de)	الطين (مجري)	546	Transgression	طغيان للبحر
550	Argile	طين، صلصال	546	Accrue	طغيان الغابة
551	Boulder-Clay	طين مفتت	546	Dérive des continents	طفاوة القارات، انحراف
552	Diapir	طبقة اختراقية	547	Débordement	طفح، فيض
552	Plication	طبقة طولية			

ظ

553	Dos de baleine	ظهر الحوت	553	Hydrométéore	ظاهرة جوية مائية
553	Revers	ظهر الكويستا	553	Hogback	ظهر محدب - تسنم
553	Arrière-Pays	ظهر الساحل	553	Lucifuge	ظلامي

ع

563	عدم التجانس	555	Famille	عائلة
	Dysharmonie (diachronie)	555	Transcontinental	عابرة قارة
563	عدم التوازن المناخي	555	Liane	عارشة ، متسلقة
	Déséquilibre climatique	556	Dorsale orographique	عارض جبلي
563	عدم التوازن المناخي الحيوي	556	Verrou	عارض جليدية
	Déséquilibre Bioclimatique	556	Kegelkarst	عارض جيرية
563	عدم التوازن التشكلي	557	Adiabatique	عازل للحرارة
	Déséquilibre Morphologique	557	Obsèquent	عاص ، عكسي
563	عدو الكلس	557	Tempête	عاصفة
563	Azoïque (terrain)	557	Bourane	عاصفة ثلجية
563	Edeyen	557	Blizzard	عاصفة ثلجية
563	Vierge (forêt)	557	Orage	عاصفة ، زوبعة
563	Accident	557	Capitale	عاصمة
563	Adventif (cône)		Métropole	عاصمة ، حاضرة
563	Ethnie	558	Gassi	عاصي
564	Race	558	Monde	عالم
564	Race	559	Tiers-monde	العالم الثالث
564	Latifundium	559	Facteur de production	عامل الانتاج
565	Ségrégation	559	Agent d'érosion	عامل حت
566	Délogement glaciaire	559	Manouvrier	عامل دون اختصاص
566	Acheb	560	Peon	عامل كادح
566	Herbacé	560	Facteur limitant	العامل المحدد
566	Succulent	560	Pénitent de neige	عامود ثلجي
566	Période	560	Orthoclinal	عامود الميل
569	Gothiglaciaire	560	Carferry	عبارة سيارات
569	Époque glaciaire	560	Parcours	عبور
569	Eoglaciale	561	Seuil	عتبة ، حد
569	Néoglaciale	561	Transfluence	عتبة جليدية
569	Secondaire	562	Sill	عتبة موازية
569	Mindel (glaciation)	562	Tangué	حداب ، رمل المناقع
569	Organique	562	Minéralogie	عدانة (علم المعادن)
569	Hétérotrophe	562	Lentille	عدسة
570	Organique (matière)	562	Lenticulaire (nuage)	عدسية (غيمة)
		562	Instabilité	عدم استقرار

578	Cryologie	علم الجليد، علم القر	570	Foncier	عقاري (سوق عقاري)
578	Aérologie	علم الجو		(marché foncier)	
579	Carthographie	علم الخرائط، رسم الخرائط	571	«Bout-de-cigare»	«عقب لفافة»
579	Sémiologie graphique	علم دلالات، الرسوم البيانية	571		عقد، صك (زراعة مشروطة)
				Contrat (agriculture sous)	
579	Ethnologie	علم السلالات البشرية (اتنولوجيا)	571	Vaillon	عقيق
579	Géomorphologie	علم شكل الأرض، جيومورفولوجيا	571	Troubles	العكر
580	Stratigraphie	علم طبقات الأرض	572	Cote	علامة، ارتفاع
580	Palynologie	علم الطلع	572	Fourrage	علف، كلاً
580	Éthologie	علم العادات	573	Cryoplaction	علق جليدي
581	Foresterie	علم الغابات	573	Zoosociologie	علم الاجتماع الحيواني
581	Taxonomie, Taxinomie	علم قوانين التصنيف	573	Sociologie végétale	علم الاجتماع النباتي
581	Potamologie	علم مجاري الأنهار	573		علم الاجناس البشرية، علم الانسان انتروبولوجيا
581	Synécologie	علم المجتمع الحيوي، علم البيئة الجماعية	573	Antropologie	
581	Biocénologie	علم المعتشرات الحيوية	574	Lithologie	علم الأحجار
581	Phénologie	علم المناخ الإحيائي	574	Statistique	علم الاحصاء
581	Hydrologie	علم المياه	575	Météorologie	علم الارصاد الجوية
582	Pétrographie	علم وصف الصخور	575	Dendrologie	علم الاشجار
582	Zonéographie	علم وصف مناطق التحول	575	Paléomorphologie	علم الاشكال القديمة
582	Hydrogéologie	علم الينابيع	575	Généalogie	علم الانساب
582	Age (du relief)	إعمر (التضاريس)	575	Épidémiologie	علم الأوبئة
582	Age (de la population)	عمر (السكان)	576	Océanologie	علم البحار والمحيطات
583	Age de la marée	إعمر المد والجزر	576	Limnologie	علم البحيرات
583	Cryolithozone	عسق جليدي	576		علم البراكين
583	Travail	عمل	576	Vulcanologie (Volcanologie)	
583	Travail d'un cours d'eau	عمل مجرى ماء	576	Ecologie	علم البيئة
583	Monnaie	عملة، نقد	576	Limnologie	علم البحيرات
584	Trombe	عمود الماء الأعصاري	576	Vulcanologie (Volcanologie)	علم البراكين
584	Bathyal	عميق	576	Ecologie	علم البيئة
584	Neck	عنق	577	Autoécologie	علم البيئة الفردية
584	Bouée	عوامة، طوافة	577	Pedologie	علم التربة
584	Proclimax	عودة الأوج	578	Cryopédologie	علم التربة الجليدي
585	Scrub	عجص، علق	578	Phytopédologie	علم التربة النباتي
585	Fontaine	عين، ينبوع	578	Morphologie	علم التشكل
			578	Dendrochronologie	علم التقويم الشجري
			578	Frontologie	علم الجهات الهوائية
			578	Glaciologie	علم الجليد

غ

595	Pellicule rubanée	غشاء موشح	587	Gabbro	عابرو
595	Bouchon vaseux	غطاء	587	Bois	غابة، حرج
595	Couverture	غطاء	587	Forêt	غابة
595	Nappe	غطاء، طبقة	589	Yeusaie	غابة بلوط أخضر
595	Couverture végétale	غطاء نباتي	589	Chénaie	غابة بلوط أوسنديان
596	Pontique	غطاء نباتي	589	Blache	غابة البلاش
596	Rugosité	غلاظة، خشونة	589	Bocage	غابة صغيرة، حريج
596	Mésosphère	الغلاف الأوسط	590	Durisolive	غابة صلبة
596	Ionosphère	غلاف التشرّد	590	Pinède	غابة صنوبر
596	Atmosphère	الغلاف الجوي	590	Estisolive (aestisolive)	غابة صيفية
598	Lithosphère	الغلاف الحجري	590	Gaulis	غابة فنية
598	Biosphère	الغلاف الحيوي	590	Subéraie	غابة فلين
598	Exosphère	الغلاف الخارجي	591	Ripisolive	غابة مائية
598	Hydrosphère	الغلاف المائي	591	Hiémisolive	غابة مدارية ساقطة النبات
598	Homosphère	الغلاف المتجانس	591	Pluviosilive	غابة مطيرة
598	Hétérosphère	الغلاف المتغاير	591	Boissacré	غابة مقدسة
598	Magnétosphère	الغلاف المغنطيسي	591	Gara	غارة
599	Glossique	غلوسية	591	Garua	غاروا
599	Ennoisement	عمر	591	Galton-Gibrat	غالتون - جيبيرا
599	Gûnz	الغننسي	591	Gumbel	غامبل
599	Siderolithique	غني بالحديد	592	Gyttja	غنتجا
599	Ferrugineux (sole)	غنية بالحديد (تربات)	592	Trophique (chaîne)	غذائي (سلسلة)
600	Guano	غوانو (سبب طبيعي)	592	Granulite	غرانوليت
600	Gobi	غوبي	592	Microgranulite	غرانوليت دقيق
600	Goethite	غوثيت	592	Granite	غرانيت
600	Gour	غور	593	Groise	غرواز
600	Abime	غور	593	Grauwacke	غراوفاك
601	Mare	غور، حوض طولي	593	Groenlandais	غرونلاندي
601	Abyssal	غوري	593	Groie	غروة
601	Goze	غوز	593	Grepp	غريب
601	Plongée	غوص، غطسة	593	Grégarisme	غريرة التجمع
601	Playa	غوظة	593	Grouine	غروين
602	Goletz (replat)	غولتز (سطيحة)	593	Abondance	غزارة
602	Gondwana (continent)	غوندوانا (قارة)	594	Lavage	غسل، اغتسال
602	Goueil	غويل	594	Lessivage	غسل التربة

603	Jardinatoire	غيطنة ، بستنة	602	Gipffellur	غبيفلفلور
603	Nuage	غيمة ، سحابة ، غيم	602	Ghetto	غيتو
604	Maquis	غينة ، غيل	602	Stenotherme	غير حرير المياه
604	Guinéen	غيني (مناخ)	603	Gaize	غيز

ف

610	Mosaïque de végétation	فسيفساء النبات	605	V	V
610	Espace	فضاء ، فراغ ، مكان	605	Excédents agricoles	فائض زراعي
611	Vermiculite	فرميكيوليت	605	Wadden	فادن
611	Vrulja	فروليا	605	Warthe (stade de la)	فارت (مرحلة)
611	Encoche	فريضة ، حز	605	Varzea	فارزيا
611	Saison	فصل	605	Fazenda	فازندا
612	Disjonction (escarpement , dépression de)	فصل ، انفكالك	606	Tropopause	الفاصل السفلي
612	Automne	فصل الخريف	606	Stratopause	فاصل طبقي
612	Élutriation	فصل شاطف	606	Favelle	فافيلا (مساكن)
612	Hiver-hivernage	فصل الشتاء ، تشتية	606	Caducifolié	فاقد الأوراق
612	Saison hydrologique	الفصل المائي	607	Waldhufendorf	فالد هوفندورف
612	Saisonniers	فصلي	607	Valdivienne	فالدييه (غابة)
613	Efficacité d'une pluie	فعالية المطر	607	F.A.O	الفاو (منظمة)
613	Foggara	فقارة (أو فجارة) (قناة لجر المياه)	608	Clastique	فنتاي
613	Euxinisme	فقدان الاوكسيجين	608	Mesoglaicraire	فترة الجليد المتوسطة
613	Oligotrophe	فقير	608	Étale	فترة الخمود
613	Fellah (pl. Fallahin)	فلاح	608	Rhexistasic	فترة مضطربة
614	Paysan	فلاح ، مزارع	608	Gorge	فجة
614	Flandrienne (transgression)	فلاندري (طغيان)	608	Wind-gap	فجوة ريحية
614	Feldspath	فلدسبات	608	Water-gap	فجوة مائية
614	Écaille	فلس ، قشرة	608	Charbon	فحم
615	Tuf	فُلَيْس	609	Fach-Feeh	فخ
615	Tuffeau	فليساء	609	Gap	فرجة
615	Vulcanite	فلكانيت	609	Clairière	فرجة ، منفذ
615	Flur (Block-Flur)	فلور (أرض مزروعة)	609	Percée	فرجة ، غابة
615	Phyllite	فلَيْت	609	Épendage	فرش
616	Flysch	فليش ، حثيت	609	Branche Industrielle	فروع صناعي
616	Cour	فناء	610	Conséquent	فرعي ، تال
			610	Intervalle	فمسحة ، فاصل ، فترة
			610	Phosphorite	فسفوريت

621	Géophysique	فيزياء جيولوجية	616	Hôtel	فندق ، قصر
621	Physiocrates	فيزيوقراطيون	617	Disparités régionales	فوارق اقليمية
622	Vistule (stade de la)	فيستول (مرحلة)	618	Wärm	فورم
622	Faisonnement	فيض ، كثرة	618	Furo	فورو (اخدود)
622	Inondation	فيضان ، طوفان	619	Wüstung	فوستنغ
622	Crue	فيضان	619	Supraglaciaire	فوق جليدي
623	Flood	فيضان	619	Épicontinental	فوق قاري
623	Divagation	فيضان نهر	619	Ultrabásique (roche)	فوق قاعدية (صخرة)
623	Exfiltration	فيض مائي	619	Fulvique	فولفي
623	Vega	فيغا	619	Foum	فوم
624	Filari	فيلاري	620	Foehn	فونه
624	Villafranchien	فيلافرنشي	621	Phonolite	فونوليت ، مصدء
624	Veld	فيلد ، مرج افريقي	621	Cratère	فوهة بركانية
624	Phylloxéra	فيلوكسير (تعمل النبات)	621	Ostiole de Toundra	فوهة التوندرا
			621	Feidj	فيج

ق

629	Chapeau de fer	قبعة حديدية	625	Allège	قارب تحميل وتفريغ
629	Antéclimax	قبل الانبات	625	Chalutier	قارب صيد بالجيبيية
630	Préclimax	قبل النمو ، قبل الارج	625	Chaland	قارب مسطح
630	Kouppa	قبة	625	Lithophage	قارض الحجارة
630	Dôme	قبة	626	Continent	قارة
630	Pinacle	قبة ، ذروة	626	Continental	قاري
631	Tribu	قبيلة	626	Aralien (climat)	قاري ، ارالي (مناخ)
631	Xérophile	قتن	626	Inlandsisien (climat)	قاري بارد (مناخ)
631	Disette	قحط	627	Sclérophylle	قاسي الأوراق
631	Aridité	قحل	627	Fond océanique	قاع محيطي
632	Klippe	قدة	628	Mineur (bt)	قاع النهر
632	Extrusion	قذف	628	Base (niveau de)	قاعدة (مستوى القاعدة)
633	Projection volcanique	قذف بركاني	628	Assise	قاعدة ، أس
633	Mangrove	قرام	628	Charte de couleurs	قاعدة الألوان
633	Strato-cumulus	قرد ، طبقة سحابية	629	Orgue basaltique	قاعدة بازلتية
633	Pancake ice	قرص جليدي	629	Basique	قاعدي
634	Cornéenne	قروي الشكل	629	Basal (étage)	قاعدي ، أساسي (طبقة)
634	Village	قرية	629	Benthique	قاعي (حيوان قاع البحر)
634	Green-village	قرية خضراء	629	Benthos	قاعيات (بنطوس)

643	Citadelle	قلعة	634	Rang	قرية مسطرة
643	Col	قلعة، عمارة	634	Village centre	قرية مركزية
644		قلعة السكان، الأكتظاظ السكاني	635	Corps	قسم رئيسي
	Sous-peuplement		635	Circonscription	قسم العمل الاقليمي
	Surpeuplement			d'action régionale	
645	Alcalin (sol)	قلوية (تربة)	635	Kifte (soloskifte,	قسمة الأرض
645	Lune	قمر		Enskifte, etc)	
645	Météosat	قمر الارصاد، متبوسات	635	Croûte	قشرة
645	Cupule	قمع	636	Écorce (terrestre)	قشرة (أرضية)
645	Entonnoir	قمع، حفرة	636	Enerouètement	قشرة مغلفة، تغلف
645	Amont	قمة، عالية نهر	637	Chateau	قصر
646	Serre	قمة جبل ضيقة	637	Entropie	قصور
646	Mont, mont dérivé	قمة عالية، قمة متفرعة	637	Conglomérat	قضة (صخر مركب
646	Colonat	قناة زراعية			من حطام حصوي)
647	Qanat	قناة	637	Secteur	قطاع
647	Roubine	قناة	637	Secondaire	القطاع الثاني (النشاطات المهنية)
647	Bisse	قناة، حية	637	Cueillette (economie de	القطاف (اقتصاد)
647	Canal	قناة، مجرى مائي	638	Pôles	القطبان
648	Chenal	قناة			قطب النمو، قطب التطور
648	Bief	قناة بين شلالين	638		
648	Canal de distribution	قناة التوزيع		Pôle de croissance, pôle de développement	
649	Étier	قناة الملاحة	639	Polaire	قطبي
649	Bombe (volcanique)	قنبلة (بركانية)	639	Pays	قطر، بلد
649	Calotte glacière	قبة ثلجية	640	Goutte	قطرة
649	Qoz	قوز	640	Parcelle, parcellaire,	قطعة، جزء،
649	Arc	قوس، منحني		morphologie parcellaire	مورفولوجيا جزء
650	Ogive de glacier	قوس نهر جليدي	640	Lanière	قطعة أرض مستطيلة
650	Arctique	قطب شمالي	640	Troupeau collectif	قطيع جماعي
650	Force productive	قوة منتجة	641	Fond	قعر
650	Orométrie	قياس الارتفاعات	641	Culot	قعر، مدخنة
650	Altimétrie	قياس الارتفاعات	641	Géosynclinal	قعيرة
652	Bathymétrie	قياس الأعماق	642	Synclinal	قعيرة
653	Morphométrie	قياس التشكلات	642	Eugéosyclinal	قعيرة اقليمية بنية
653	Gravimétrie	قياس الجاذبية	642	Miogéosyclinal	قعيرة اقليمية لا بركانية
653	Granulométrie	قياس الحبيبات	643	Synclinorium	قعيرة مركبة
654	Mesures agraires	قياسات حقليية	643	Envers	قفا
654	Planimétrie	قياس مساحي	643	Nid d'abeille	قنبر النحل
655	Hétérométrie	قياس مغاير	643	Erratique	قلاعة
655	Normale	قياسي	643	Guelta	قلعة

ك

665	Densité (de population)	كثافة (السكان)	657	Saxicole	كائن صخري ، صخري المسكن
666	Enneigement	كثافة الثلج ، إبلاج	657	Cosmopolite	كائن عالمي
666	Densité agricole	كثافة زراعية	657	Catabatique	كاتاباتي
667	Dune	كثيب	657	Caatinga	كانتغا (غابة استوائية برازيلية)
668	Antidune	كثيب مضاد	657	Catastrophisme	كارثية
668	Intensif	كثيف	658	Cardonal	كاردونال
669	Bush	كثيف الشجر	658	Karst	كارست
669	Dense (forêt)	كثيفة (غابة)	659	Thermokarst	كارست حراري
669	Grasse (plante)	كثيفة الورق (نبته)	659	Mérokast	كارست متقسم
669	Crachin	الكراشين (مطر خفيف)	659	Karren	كارن
669	Carbon 14	كربون 14	659	Drague	كاسحة
669	Carbonifère	كربوني ، حاوي الفحم	660	Cascina	كاسينا
669	Vignoble	كرمة ، كرم	660	Caldeira	كالديرا
670	Cram-Cram	كرب ، ملفوف بحري	660	Calvero	كالفيرو
670	Boule	كرة	660	Caliche	كاليش (رصيص)
670	Globe	كرة أرضية	660	Californien (climat)	كاليفورني (مناخ)
672	Cryosphère	كرة جليدية	660	Holokarst	كامل الجير
672	Kreb	كريب	660	Canton	كانتون ، قضاء
672	Crivetz	الكريفتز	661	Cantonnais (climat)	كانتوني (مناخ)
672	Cryoconite	كريوكونيت	661	Kansas	كانساني (العصر الجليدي)
673	Châtain (sol)	كستنائية (تربة)		(glaciation de)	
673	Drift	كسح	661	Canga	كانغا
673	Arasement-Raclage	كشط	661	Kaolin	كاولين ، صلصالي صيني
673	Exondation	كشف الفيضان	661	Kaolinite	كاولينيت
673	Télé-détection	كشف مساحي	661	Caye	كاي ، حشفة
674	Kislak ou Kichlak	كشلك	661	Grandeur de la terre	كبر الارض
674	Hameau	كفر ، ضيعة صغيرة	662	Écritures	كنايات
674	Cryokarst	كلس متجمد	662	Poudingue	كتالة
674	Calcite	كلسية	663	Bloc-Pastille	كتلة
675	Calcaire	كلسي ، جير	663	Brae	كتلة ثلجية
675	Calcimagnésique	كلسي مغنيسي	663	Massif	كتلة جبالية
675	Calciq (sol)	كلسية (تربة)	664	Biomasse	كتلة حيوية
675	Coût	كلفة ، نفقة	664	Pain de sucre	كتلة غرانيت (تشكل من التآكل)
677	Ubiquiste	كلي الوجود	664	Masse d'eau	كتلة مائية
677	Cambrien	كمبري	665	Masse d'air	كتلة هوائية

679	Corral	كورال	677	Pluviosité	كمية المطر
679	Coriolis	كوروليوس	677	Crucead	كنوسد
680	Satellite	كوكب تابع ، قمر	677	Baume	كهف
680	Coltura promiscua	كولتورا بروميسكو	677	Caverne Karstique	كهف جييري
681	Kolkhoze	كولخوز	677	Grotte	كهف ، مغارة
682	Colombien	كولومبي	678	Quartzite	كوارتزيت
682	Kibboutz	كيبوتز	678	kopje	كوبج
682	Jaugeage	كيل ، معايرة	678	Case	كوخ ، مسكن بدائي
682	Chimique	كيميائي	678	Coder	كودر

ل

686	Maar	لجة	683	Liste nominative	لائحة إسمية
687	Gouffre	لجة	683	Lave	لاية ، حمم
687	Ledenez	لدينز	683	Lave Torrensielle	لاية متدفقة
687	Lido	لسان أرضي ، شاطئ ، ليدو	684	Pillow-Lava	لاية وسادية
687	Cordon morainique	لسان جرابي	684	Latérite	لاتريت ، بصرة (تربة حمراء)
687	Langue glaciaire	لسان جليدي	684	Dissymétrie	لاتناظر
688	Tombola	لسان رملي ، حاجز رياضي	684	Réfugié	لاجيء
688	Cordon littoral	لسان ساحلي	684	Subséquent	اللاحق
688	Lignite	لغنيت	684	Abiotique	لاحيوي
688	Glanage	لقاط	685	Anéroïde	لاساتي
688	Lopolite	لوبوليت	685	Illégitime-Illégitimite	لاشرعي - لاشرعية
688	Laurentienne	لورنسي	685	Ejectif	لافظ
688	Lorrain (climat)	لورين (مناخ)	685	Lavaka	لافاكا
688	Lombarde	لومبارد	685	Laccolite	لاكوليت ، صخر اندسائي
689	Teintesignificative	لوينة كاشفة	685	Décentralisation	لامركزية
689	Libéralisme	ليبرالية	686	Landsat	لانداست
689	Plasticité	ليونة ، مرونة	686	Azonal	لانطاقية
689	Linneon	لينيني	686	Llano	لانو
689	Lehm	لهم	686	Leptynite	لبتينييت

698	Isohumique	متساوية العضوية	691	Eau	ماء
698	Anaclinal-Paraclinal	متضاد الميل	691	Saumure	ماء مالح
698	Polygénique	متعدد الأصل	691	Gîte	ماوى (استضافة سياحية)
699	Multinationale (entreprise)	متعدد الجنسيات (مشروع)		Aquatique-Aquicole	مائي
699	Polycyclique (relief)	متعدد الحلقات (تضرس)	692	Halobios	مائي مالح
699	Polyzonal	متعدد المناطق	692	Hydromorphe	مائية التشكيل
699	Chevron	متعرج	692	Postglaciaire	ما بعد الجليدي
699	Promoteur	متعهد	692	Préglaciaire	ما قبل الجليدي
699	Altérité	متغيرة، متحولة، الترتيب	693	Précambrien	ما قبل الكامبري
699	Différencié (relief)	متفاوت (تضريس)	693	Humolignine	مادة تخشب عضوي
699	Dendritique (réseau)	متفرغة (شبكة)	693	Coulée	مادة مصهورة، تدفق
700	Antipodes	متقابلة المتقاطرات	694	Mardelle	مارديل
701	Intermittente (source)	متقطع (ينبوع)	694	Cheptel	الماشية
701	Massive (roche)	متكثف، مصمت (صخر)	694	Malthusianisme	مالتوسية
701	Arborescent	يتكون من الأشجار - متشعب	694	Salé (sol)	مالحة (تربة)
701	Concordant	متوافق، متسجم	694	Mallée	مالية
702	Méditerranéen (climat)	متوسطي (مناخ)	695	Barrière (récif)	مانع، عائق (شعب)
702	Autotone	متوطن	695	Boulaie, Boulaye	متبلة (حرجة بتولة)
702	Glacière	مثلجة، مجلدة	695	Tronqué (profil)	متبورة (جانبية)
702	Goulet	مجاز ضيق	695	Eurybiote	متأقلم
703	Famine	مجاعة	695	Oxyphile	متأكسد، أليف الاوكسجين
703	Espace économique	مجال اقتصادي	695	Différentielle (érosion)	متباين (تحات)
704	Gagnerie	مجال زراعي	695	Hétéropique	متباين السحنة
704	Champ de pression	مجال الضغط	696	Supérette	متجر صغير
704	Juxtaglaciaire (lac)	مجاورة للجليد (بحيرة)	696	Supermarché	متجر كبير
704	Communauté	مجتمع، جماعة	696	Résiduel	متخلف، متبق
708	Société animale	مجتمع حيواني	696	Interstratifié	متداخل بين الطبقات
708	Biocénose, Biocænose	مجتمع حيوي	697	Cirque	متدرج دائري
	Biogéogénose-Biogéocénose		697	Pélite	ترسب طيني
709	Lit	مجري، طبقة	697	Géostationnaire	متزامن
709	Gave	مجري جبلي	698	Isopique	متساوي السحنة
710	Mouille	مجري السيل	698	Isovolumétrique (alteration)	متساوي قياس الحجم (تبدل)
710	Urstromtal	مجري كبير	698	Piézométrique	متساوي الكمون
710	Cours d'eau	مجري ماء	698	Isoclinal	متساوي الميل

722	Echangeur	محول طرقات	710	Bédière	مجرى نهري
722	Océan.	محيط، اوقيانوس	710	Ellipsoïde de référence	المجسم الناقص
723	Océanique	محيطي			المرجعي
723	Pélagique	محيطي	710	Pergélisol	مجلدة أرضية
723	Sociabilité	مخالطة اجتماعية	711	Inlandsis	مجلدة قارية
723	Polycyclique (sol)	مختلفة الدورات	711	Glaciaire	مجلدي
723	Tourbière	مخنة	711	Proglaciaire	مجلدي أمامي
724	Bourrelet	مخنة، حافة تراب	712	Conseil d'aide économique	مجلس التعاون الاقتصادي
724	Cône	مخروط			
725	Magasin	مخزن	712	Complexe	مجمع، مركب
725	Entrepôt	مخزن انتقالي	715	Ensemble	مجمع
725	Stock	مخزون	715	Condominium (touristique)	مجمع سياحي
725	Bloc-diagramme	مخطط كتلي	715	Association culturelle	مجمع زراعي
725	Camp	مخيم، معسكر	716	Polyindustrie	مجمع صناعي
726	Flux	مد، تدفق	716	Cascading	مجمع مائي - شلشلة
726	Tropical	مداري	716	Batterie	مجموعة
727	Tropicale (forêt)	مدارية (غابة)	716	Canevas	مجمع مساحي
727	Conférence	مداولة	716		المجموعة الاقتصادية الأوروبية المشتركة
728	Boucau	مدخل ميناء		Communauté économique européenne	
728	Cheminée	مدخنة	817	Comptabilité régionale	الحاسبة الإقليمية
728	Maader	مدر	717	Comptabilité nationale	الحاسبة الوطنية
728	Averse	مدرار، زخمة مطر	718	Département	محافظة
728	Amphithéâtre	مدرج	719	Grenue (roche)	موجب (صخر)
729	Conurbation	مدن متجاورة	719	Charrue	محرثات
729	Villes jumelles	مدن توأمة	719	Araire	محرثات
729	Civilisation	مدنية، حضارة	720	Torride	مخوق
730	Nuitée	مدة ليلة	720	Strié (sol)	مخز، مخزوز (تراب)
730	Amplitude	مدى	720	Récolte	محصول
730	Rèjet	مدى	720	Glandée	محصول جنى البلوط
731	Géotope	مدى جغرافي أرضي	720	Gare	محطة
731	Biotope	المدى الجغرافي الحيوي	721	Station	محطة
731	Fetch	مدى الموج، شوط	721	Station touristique	محطة سياحية
731	Medina	مدينة	721	Aérogare	محطة طيران
732	Ville	مدينة	721	Litière	مخفة
733	Villesatellite	مدينة تابعة	721	Bailliage	محكمة الاقطاعيين
734	Ville nouvelle	مدينة جديدة	721	Résidence	محل الإقامة، مسكن
734	Cité-jardin	مدينة حدائقية	722	Local	محلي، موضعي
734	Bidonville	مدينة الصفائح	722	Charnière	محور الانطباع
736	Cité ouvrière	مدينة عمالية	722	Axe (d'un pli)	محور (الثنية)

748	Hypocentre	مركز الزلزال	736	Ville champignon	مدينة فطرية
748	Épicentre	مركز سطحي	736	Ville moyenne	مدينة وسطى
749	Centre industriel	مركز صناعي	736	Urbanisme	مدنية، تنظيم المدن
749	Centre de vacances	مركز العطلة	737	Poudrerie	مدرة
749	Station fruitière	مركز الفاكهة	737	Miroir de faille	مرآة الصدع
749	City	مركز المدينة	737	Bouchot	مربي المحار، حوض سمك
749	Noyau urbain	مركز مدني	737	Thalassotoque	مرتبط بماء البحر
750	Barysphère	مركز نواة الأرض	737	Pâturage	مرتع
750	Centralité	مركزية	737	Corail	مرجان
750	Cendreux	مرمد	738	Pelouse	مرجة، أرض خضراء
750	Quartz	مرو، كوارتز سيليس	739	Erme	مرجة منخفضة
750	Fan	مروحة غرينية	739	Stade galciaire	مرحلة جليدية
	Anémomètre	مرياح (أداة تدل على اتجاه الريح وسرعتها)	739	Fini-glaciaire	المرحلة الجليدية النهائية
750			739	Riss	مرحلة ريس الجليدية
750	Partiaire (colonat)	مزارعة (مستوطنة)	739	Rendement (en agriculture)	مردود الانتاج (في الزراعة)
751	Syntectonique	مزامن التكتونية	739	Merzlota	مزرولوتا، تربة جمدية
751	Synorogénique	مزامن النشوء الجليبي	740	Corps Mort	مرساة غاطسة
751	Guirlandes (sol cn)	مزرقة (تربة)	740	Endémie	مرض مستوطن
751	Terroir	مزدوع	740	Herbage	مرعى، مرج
752	Terroir hydrologique	مزدوع مائي	740	Pré	مرعى، حقل
752	Gouttière	مزاب	740	Pacage marin	مرعى بحري
752	Madrague	مزرية	740	Alpage	مرعى جبلي صردي
752	Ferme	مزرعة	741	Havre	مرفاً، مرسى
752	Plantation	مزرعة، مغرسة	741	Port	مرفاً، ميناء
754	Hacienda	مزرعة، آسيندا	742	Avant-Port	مرفاً أمامي، مدخل مرفاً
754	Hill farm. Hill farming	مزرعة التلال	742	Bateau	مركب
754	Ranch, Ranching	مزرعة كبيرة للمواشي	744	Combinaison	مركب
755	Hobby-farming	مزرعة هواية	744	Ferryboat	مركب عبا
755	Nimbus, nimbo-stratus	مزنة، مزن طبقي	744	Roulier	مركب نقل سيارات
755	Fonderies	مسابك (من المعادن)	744	Situation (d'une ville, d'un port)	مركز (مدينة، مرفاً . .)
755	Caboteur	مساحلة	744	Centre (de ville)	مركز (المدينة)
	Surface agricole utile	مساحة زراعية نافعة (في فرنسا)	745	Centre	مركز، وسط
755	Filière industrielle	مسار صناعي	745	Centre directionnel	مركز إداري
755	Aide	مساعدة، إعانة	745	Garden center	مركز البستنة التجاري
756	Transbordement	مسافنة	746	Centre commercial	مركز تجاري
756	Porosité	مساحية	746	Hydrocentrale	مركز التوليد الكهربائي
757	Forge	مسبك، مصهر الحديد		C.E.T.A	مركز الدراسات التقنية
757	Mesta	مستا	747		الزراعية (في فرنسا)

768	Solarigraphe	مشعاع	757	Mistral	مسترال (رياح باردة)
768	Atelier	مشغل، محترف	757	Hôpital	مستشفى، مصحح
768	Paysage	مشهد، منظر		Maladrerie	مستشفى الجلدام
768	Terrasses de culture	مصاطب زراعية	758		(في القرون الوسطى)
769	Estuaire	مصب	758	Transversal	مستعرض
770	Embouchure	مصب	758	Colonie	مستعمرة
770	Liman	مصب نهر	759	Etang	مستنقع
770	Bégude	مصحح مائي	759	Marais	مستنقع
770	Butoir	مصد	759	Banada	مستنقع بانايادا
770	Deversoir	مصرف	759	Feigne	مستنقع عال
770	Banque	مصرف، بنك	759	Fagne	مستنقع عال
771	Émissaire	مصرف ماء	759	Chott	مستنقع مالح
771	Terrasse	مصطبة، شرفة	759	Marais maritime-Littoral	مستنقع يدي
772	Banc	مصطبة أو ضفة	760	Seigne	مستنقع مرتفع
773	Banquette	مصطبة، مقعد حجري	760	Helobios-Helophyte	مستنقيات
773	Banquette d'érosion	مصطبة منحوتة	760	Hortillonage	مستنقعات مبيسة
773	Remonte-pente	مصعد تزلج	760	Incipient	مستهل، مدخل
773	Usine	مصنع	761	Grange	مستودع الحصيد
774	Fabrique	مصنع	761	Niveau	مستوى
774	Fruitière	مصنع جبن	762	A (Horizon)	المستوى A
774	Acierie	مصنع فولاذ	762	H (Horizon)	المستوى H
774	Conteneur	مصنقة، حاوية	762	Niveau de la mer	مستوى البحر، سطح البحر
774	Polygone	مضلع	762	Géodésie	مسح الأرض
774	Hospice	مضيفة	763	Charge	مستحوب المجري
774	Détroit	مضيق	763	Tabulaire (relief)	مسطح (تضاريس)
775	Passé	مضيق بحري	763	Moshav	مستعاف، موشاف
775	Conforme (relief)	مطابق (تضاريس)	763	Chute d'eau	مسقط ماء
775	Aéroport	مطار	763	Cataracte	مسقط مائي ضخم
775	Héliport	مطار الخوامات	763	Résidence secondaire	مسكن ثانوي
775	Pluie	مطر	764	Immobilier de loisier	مسكن للراحة
776	Inséquent	مطرده	765	Oecumène	المسكونة
776	Demoiselle coiffée	مطرقة مغطاة	766	Duc d'albe	مسلك الألب
776	Pluvial	مطري	766	Aiguille (alpine)	مسلة، قمة (البي)
776	Ombrothermique	مطري حراري	766	Commensalisme	مشاركة
776	Ennoyage (aire d')	مطمورة (مساحة)	766	Mouchaa	مشاع
776	Trait de côte	معالم الشاطئ	767	Dérivé (relief)	مشتق، متفرع (تضاريس)
777	Coefficient	معامل	767	Arboré	مشجر
777	Récurrence	معاودة الجليد	767	Surplomb	مشرف
777	Calibrage	معايرة	767	Entreprise	مشروع، مؤسسة

784	Garrissade	مقفرة	778	Echantillonnage	معايرة، تصنيف
784	Chablis	مقلوع	778	Epiphyte	معايش، ملازم
784	Courbe d'état	مقياس الاحوال	778	Lever	معاينة
784	Hypsométrie	مقياس الارتفاع	778	Bac	معب
785	Actinomètre	مقياس أكتيني	779	Décidu	معبل
785	Evaporomètre	مقياس التبخر	779	Tempéré	معتدل
785	Lysimétric	مقياس توشيل	779	Agent de voyage	معتمد سفر
785	Pycnomètre	مقياس الثقل النوعي	779	Moyenne	معدل، متوسط
785	Nivométric, Nivopluiosité, Nivosité	مقياس الثلج، تساقط الثلج، نسبة الثلوج	779	Taux	معدل، نسبة
785	Psychomètre	مقياس الرطوبة النسبية	779	Minéral	معدن
785	Hygromètre	مقياس الرطوبة النسبية	779	Minéral lourd	معدن ثقيل
785	Pluviomètre, pluviométrie	مقياس المطر، قياس المطر	779	Aphyllé	معدوم الاوراق
785	Sédentaire	مقيم	779	Foire	معرض، سوق
786	Habitant	مقيم	780	Mesa	معزاء، هضبة مستوية
786	Endroit	مكان	780	Sarclée	معزوفة
786	Lieu	مكان، مقام	780	Herbu	معشيب، عشيب
786	Pâture	مكان الرعي، مرعى	780	Herbier	معشبة
786	Foyer industriel	مكان صناعي (مركز)	780	Franches (villes)	معفأة، محصنة (مدن)
786	Lieu-dit	مكان معين	781	Informatique	معلوماتية
787	Erg	مكتبية	781	Conservatoire du littoral	معهد وقاية الساحل
787	Brisant	مكسر	781	Module	معيار
787	Egueulé (cône)	مكسور (مخروط)	781	Garrigue	معيص
787	Mexicain (climat)	مكسيكي (مناخ)	781	Grotte marine	مغارة بحرية
787	Niche	مكمن، بيئة ملائمة	781	Mgharsa-Mgharsi	مغرس
787	Motorisation de l'agriculture	مكثنة الزراعة	782	Émoussé	مغلول، مثلث
788	Givre	ملاح	782	Migmatite	مغياتيت
788	Cabotage	ملاحة ساحلية	782	Magnétisme terrestre	مغناطيسية أرضية
788	Tramping	ملاحة غير نظامية	783	Hyperthermique	مفرط الحرارة
788	Carrefour de circulation	ملتقى طرق	783	Hyperaride	مفرط الفحل
788	Confluence	ملتقى نهريين	783	Bretelle	مفرق
788	Limivore	ملتهم الطين	783	Croissants de plage	مقاطع شاطئية
788	Carpatique (type)	ملتوي (نموذج)	783	Province	مقاطعة، ريف
789	Sel	ملح	783	Courtil	مقاطعة صغيرة
789	Salifère	ملحي		District urbain	مقاطعة مدنية (فرنسا)
789	Halomorphe	ملحي	784	(France)	
789	Salin, saline	ملحي، ملاح	784	Sous-traitance	مقارلة داخلية
790	Meik	ملك	784	Dystrophe	مقحط
			784	Avant-côte	مقدم الساحل
			784	Avant-butte	مقدم الهضبة

805	Ombilic	منخفض	790	Propriété foncière	ملكية عقارية
805	Cuvette	منخفض	791	Copropriété	ملكية مشتركة
805	Ensellement	(بين مرتفعين) منخفض	791	Souillère	ملوثة
805	Lavogne	منخفض بشكل قمع	791	Salinité	ملوحة
805	Fond de cirque	منخفض متدرج	792	Salure	ملوحة نوعية
806	Doline	منخفض مسطح	792	Millibar	ملبار
806	Bray	منخفض ممتد	792	Absorbant (puits)	ممتص (بئر)
806	Poljé	منخفض منبسط	792	Grau	عمر مائي
806	Concentré (ruissellement)	مندفع (شريان)	792	Oule, oulette	عمر، مسطح ضيق
807	Contractée (vie)	مندمج، مندغم (حياة)	793	Lette	عمر كتبيي
807	Taillis	منسقة	793	Siphon	محص
807	Van (cirque en)	منسف (سيرك بشكل)	793	Hydraté	محية
807	Débit	منسوب	793	Climat	مناخ
809	Mandchourien-	منشوري (مناخ)	796	Pédoclimat	مناخ تربة
	Mantchourien (climat)		796	Paléoclimat	مناخ قديم
810	Effluent	منصرف، فرع	796	Microclimat	مناخ محلي
810	Région	منطقة، إقليم	796	Mésoclimat	مناخ وسطي
811	Theâtre- Zone	منطقة	796	Climatologie	مناخة
813	Zone de	منطقة اعمار صناعي ومدني	797	Bio-climatique	مناخي - حيوي
	peuplement industriel et urbain (Z.P.I.U)		797	Amer	منار، صوة (على الشاطئ ء)
813	Zone économique	منطقة اقتصادية مائة	797	Coron	منازل المعدنين
	exclusive		797	Zonal	مناطقية
814	Zone, Zoning	منطقة تقسيم المناطق	797	Régionalisation	المناطقية، الاقلمة
815	Zone de végétation	منطقة تنبت، منطقة شياخ	797	Immunité Karstique	مناعة صلصالية
815	Intercotidal	منطقة الجزر	798	Concurrence	منافسة
816	Estran	منطقة الجزر	798	Assolement	مناوبة زراعية
816	Zone internationale	منطقة دولية	799	Platier	منبسط، مسطح
816	Fuseau	منطقة زمنية	799	Club (de vacances)	منتدي (سياحي)
816	Pot-au-noir	منطقة سحب كثيف	799	Parc de loisirs	منتزه للتسلية
816	Zone témoin	منطقة شاهدة	799	Diffus (ruissellement)	منتشر (جريان)
817	Dust-Bowl	منطقة شبه قاحلة	800	Mine	منجم
817	Diagonale aride	منطقة قاحلة	800	Versant	منحدر
817	Généralité	منطقة مالية	801	Scarplet	منحدر شديد
	Isométabormorphisme	منطقة متماثلة التحول	801	Crêt	منحدر صخري
	(zone d')		801	Cataclinal	منحدر غير متساو
817	Zone océanique	منطقة محيطية	801	Courbe de Tarage	منحنى التعيير
817	Région urbaine	منطقة مدنية	801	Courbe de déerue	منحنى تناقصي
818	District floristique	منطقة مزهرة	801	Courbes de niveau	منحنيات المستوى
818	Zone monétaire	منطقة نقدية	804	Dépression	منخفض
			805	Cloup	منخفض

8 2 7	Mofette	موف	8 1 8	Tour operator	منظم للسفريات
8 2 7	Site	موقع	8 1 8	Voyagiste	منظم سفريات
8 2 7	Site (d'une ville, d'un port..)	موقع (مدينة، مرفأ . .)	8 1 8	Organisations internationales	منظمات دولية
8 2 7	Contraposition	موقع مواجه	8 1 9	organisation de coopération et de Développement économique (O.C.D.E)	منظمة التعاون والتنمية الاقتصادية
8 2 7	Parking	موقف			
8 2 7	Mollisol	موليسول			
8 2 8	Montado, Monte	مونتاڊو، مونتي	8 1 9	G.A.T.T	منظمة عامة للتعرفة التجارية
8 2 8	Montmorillonite	مونتموريلونيت	8 2 0	Contraception	منع الحمل
8 2 8	Monastirien	مونستيري	8 2 0	Ox-bow	منعطف نهري، منعطف هلالى
8 2 8	Mayen	ميان	8 2 0	Marais barométrique	منقع ضغطي
8 2 8	Eau marine	مياه بحرية	8 2 0	Solstice	منقلب، انقلاب
8 2 9	Eaux intérieures	مياه داخلية	8 2 0	Knick	منكسر التحدر
8 2 9	Eau continentale	مياه قارية	8 2 0	Berceau	مهد
8 3 0	Eaux sauvages	مياه متدفقة	8 2 1	Tectogène	مهد الثورة الجبلية
8 3 0	Vives eaux	مياه ناشطة	8 2 1	Exutoire	مهرب
8 3 0	Mejou	ميجو	8 2 1	Létal (seuil)	مهلك، ميمت
8 3 0	Inselberg- Monadnock	ميحاد	8 2 1	Matières premières	مواد أولية
8 3 0	Base de loisier	ميدان أوقات الفراغ	8 2 1	Télécommunication	مواصلات مسافية
8 3 1	Champ migratoire	ميدان الهجرة	8 2 1	Parallèle	مواز
8 3 1	Mir	مير	8 2 2	Indice	مؤشر، دليل
8 3 1	Bilan	ميزان، ميزانية	8 2 2	Garenne	مؤرنية
8 3 4	Balance commerciale	الميزان التجاري	8 2 2	Motel	موتيل
8 3 4	Thermomètre	ميزان الحرارة	8 2 2	Flot	موج، مد
8 3 4	Balance «voyages» ou balance touristique	ميزان الرحلات أو الميزان السياحي	8 2 2	Onde	موج
8 3 5	Budget	ميزانية، موازنة	8 2 3	Mascaret	موج عال (عند مصب النهر في البحر)
8 3 5	Missourien (climat)	ميسوري (مناخ)	8 2 3	Raz de marée	موج عال مفاجيء
8 3 5	Megalopolis	ميغالوبولس	8 2 3	Lame	موجة القعر
8 3 5	Microlite	ميكروليت، بليرة مستقطبة	8 2 3	Rouleau	موجة متكسرة
8 3 5	Pendage	ميلان	8 2 3	Vague	موجة، موج
8 3 5	Mylonite	ميلونيت	8 2 5	Moder	مودر
8 3 5	Tribord	ميمنة	8 2 5	Phyllade	مورق
8 3 6	Marina	ميناء يخوت	8 2 5	Muscovite	موسكوفيت
8 3 6	Miocène	الميوسين	8 2 5	Lie et passerie	موضع ومسلك
8 3 6	Miombo	ميومبو	8 2 5	Fond de carte	موضوع الخريطة
			8 2 5	Habitat	موطن

ن

843	Vélage	نتاج جليدي	837	Localité	ناحية، موضع
843	Nitrate	نترات	837	Feu central	نار مركزية
843	Nitrification	نترجة، نترنة	837	Mûr (relief)	ناضج (تضريس)
843	Horst	نتف، ظهر	837	Noria	ناعورة
843	Affleurement	نتوء، ظهور	838	Fenêtre	نافذة، شبك
843	Bourgeonnant (sol)	نتوءات (الأرض)	838	Soufflard (trou)	نافورة بخار (ثقب)
844	Ressant	نتوء		soufflant-souffleur	
844	Hummock	نتوء جليدي	838	Bulk carrier	ناقلة بضائع سائبة (ركمية)
844	Gendarme	نتوء صخري	838	Naldj	نالديج
844	Éperon	نتوء صخري	838	Geneiss	نايس
844	Dissémination	نثر، بعثرة	838	Phyto-édaphon	نبات أرضي
844	Chapada	نجد	838	Géophyte	نبات أرضي
844	Cuesta	نجد، نعل، كويستا	839	Hygrophyte	نبات أليف الرطوبة
846	Socle	نجد، مضبة	839	Limnophyte	نبات أليف الماء العذب
846	Fjell	نجد صخري	839	Pyrophyte	نبات حراري
846	Chaméphyte-Chamaephyte	نجل	839	Cryptophyte	نبات خفي
846	Evorsion	نجر	839	Mésophyte	نبات الرطوبة المعتدلة
847	Rosée	ندى	839	Psammophile, Psammophyte	نبات رملي
847	Plutonisme	الترجفية، البلوتونية	839	Hémécryptophyte	نبات شبه مطمور
847	Norvégien (climat)	نرويجي (مناخ)	839	Héliophyte	نبات شمسي
847	Décalcification	نزع الكلسيوم	839	Lithophyte	نبات صخري
847	Régionalisme	النزعة الاقليمية	839	Chasmophyte	نبات الصدوع
848	Plaisance	نزهة	839	Phanérophyte	نبات ظاهر
848	Exode	نزوح	840	Nanophanérophyte	نبات قزمي ظاهر
849	Nuptialité	نسبة الزيجات	840	Limnique	نبات مائي
849	Turbidité	نسبة العكر	840	Hydrophyte	نبات مائي
849	Natalité	نسبة الولادات	840	Phytogénique (sol)	نباتي الأصل (تربة)
849	Minute	نسخة أصلية	840	Sous-bois	نبت الحراج
849	Stéréominute	نسخة مجسمة	840	Neptunisme	النتونية
850	Suc	نسخ	841	Nebraska (glaciation de)	نبراسكا (تجلد)
850	Gamme	نسق، سلم	841	Exhumation	نشق
850	Série sédimentaire	نسق رسوبي	842	Estavelle	نوع مؤقت
850	Série de végétation	نسق من النبات	842	Source	نوع، ينبوع
851	Tissu urbain	النسيج المدني	843	Nebka-Nebkha	نبكة، نبخة
851	Brisé	النسيم			

863	Rimaye	نقرة	851	Tectogenèse	نشأة تكتونية
864	Décrue	نقصان	851	Activités	نشاطات
864	Déficit d'humidité	نقص في الرطوبة	853	Cyclogenèse	نشوء اعصاري
864	Déficit d'écoulement	نقص في المجرى	853	Orogenèse	نشوء الجبال
864	Fulcrum	نقطة الارتكاز	853	Demi-orange	نصف برتقالة
864	Point Géodésique	نقطة جيوديزية	853	Semi-aride	نصف جدياء، نصف قاحلة
864	Point Topographique	نقطة طبوغرافية	853	Hémisphère	نصف الكرة
864	Point Astronomique	نقطة فلكية	853	Albedo	نصوع، عاكسية
865	Portage	نقل	853	Maturité	نضج
865	Écoulement par gravité	نقل بالجاذبية	853	Guyot	نضد جبلي بحري
865	Roulage	نقل بالمعجلات، دحرجة	854	Tarissement	نضوب
865	Transports de matériaux	نقل المواد	854	Schiste	نضيد، شيبست
866	Transports	نقلات، حموله	854	Aire	نطاق، مجال
867	Necton	نكتون	855	Limite	نطاق، حد
867	Involution	نكوص	855	Mesozone	النطاق الأوسط
867	Nimbus	نمبوس	855	Catazone	نطاق التحول الأعظم
867	Mode de production	نمط الانتاج	855	Aire culturelle	نطاق ثقافي
868	Ecotype	نمط بيئي	855	Rhizosphère	نطاق الجذور
868	Type biologique	نمط بيولوجي	855	Domaine agricole	نطاق زراعي
868	Style tectonique	نمط تكتوني	856	Cercle de pierres	نطاق الصخور
868	Genre de vie	نمط حياة	856	Chasse	نطاق الصيد
869	Géomorphotype	نمط شكل الأرض	856	Epizone	نطاق فوقي
869	Phénotype	نمط ظاهري	856	Intertidal	نطاق المد والجزر
869	Valliculture	نمط في تربية الاسماك، اسماك المياه	856	Régime	نظام
869	Génotype	نمط وراثي	857	Système	نظام، نسق
869	Croissance	نمو، تزايد	857	Écosystème	نظام بيئي
870	Endogé	نمو محلي	858	Système d'érosion	نظام التحات
870	Modèle	نموذج	858	Hiérarchie urbaine	نظام تربي للمدن
871	Modèle	نموذج	858		نظام الزراعة، نظام زراعي
871	Géosystème	نموذج أرضي		Système de culture, Système agricole	
871	Carton	نموذج فني، خريطة	859	Système énergétique	النظام الطاقي
871	Extrême	نهاية، حد أقصى	861	Système nuageux	النظام الغيمي
871	Bout d'auge-Fond d'auge	نهاية أوقاع حوض	861	Système hydrologique	النظام المائي
871	Fleuve	نهر	861	Régime fluvial-Potamologique	نظام نهري
872	Nahr	نهر	862	Jet-Jetstream	نفاث، تيار دافق
872	Glacier	نهر جليدي	862	Pétrole	نفط، بترول
874	Fluvio-glaciaire	نهر-جليدي	863	Tunnel	نفق
874	Bayou	نهر	863	Perméabilité	نفوذية

876	Jordanon	نوع دقيق	875	Noyau	نواة
876	Futaie	نوع من الغابات	875	Nucleus	نواة
876	Nunatak	نوناتاك، جبل جليدي	875	Nife	نواة الأرض
876	Nucléaire	نووية (طاقة)	875	Notofagus	نوتوفاغس
876	Nebelwald	النيلوالد	875	Normannien	نورماني
877	Néogène	النيجين	875	Normanne	نوع

هـ

885	Paromo	هضبة مرجية	879	Stalactite	هابطة
885	Hydrogel	هلام مائي	879	Méridien d'origine	الهاجرة الأصلية
885	Hellène	هليني يوناني	879	Meridienne	هاجرية
886	Héliographe	هليوغراف، شباسة	880	Lithomarge	هامش صخري
886	Himalayen	سمالاي	880	هامشي (حدي)، هامشية، تهميش	
886	Air	هواء		Marginal, marginalisme, marginalité	
886	Aérienne (navigation)	هوائية (ملاحة جوية)	880	Hawaïen	هاواي
886	Précipitation	هواطل، متساقطات	881	Boutonnière	هبطة
888	Lagon	هور	881	Reséquent	هبطي
888	Hologène	هولوجيني	881	Haboob-Habqub	هبوب (رياح)
888	Vire	هوة	881	Migrations	هجرات
888	Bétoire	هوة السواقي	883	Émigration	هجرة
889	Secfor-graben	هوة متكسرة	883	Perte	هدر - ضياع
889	Ecluse	هويس السفينة	883	Hudsonienne (forêt)	هدسونية (غابة)
889	Géotide	هيئة الأرض المائية	883	Clapotis	هدير الأمواج
889	Comité d'expansion	هيئة توسعية	883	Pyramide des ages	هرم الاعمار
889	Hydrogénique	هيدروجيني	884	Tremblement de Terre	هزة أرضية
890	Hydraulique	الهيدرولييات، دورة مائية	884	Butte	هضبة - تل
890	Herupe	هيروب	884	Plateau	هضبة - صرد
890	Squelettique (sol)	هيكلي (تراب)	885	Planèze	هضبة بزكائية
890	Hylaea hylea	هيليا	885	Causse	هضبة جيرية
890	Hématite	هيمايت	885	Montagnette	هضبة للرعي

و

899	Schorre	وحل مصب النهر	891	Claud-brust	وأبل
899	Rose de pierres	وردة حجارة	891	Giboulée	وأبل (غالرنا)
899	Gley	ورطة	891	Oasis	واحة
899	Sheel	ورقة، طبقة	892	Vallée	واد
899	Moyens de production	وسائل الإنتاج	893	Oued-Ennedi	واد
899	Moyens de circulation	وسائل النقل	894	Vallé froide	واد بارد
900	Autocatalyse inlandsienne	وساطة ذاتية	894	Ravin abyssal	واد عميق
900	Milieu	وسط، بيئة	894	Valleuse	واد صغير
900	Environnement	وسط بيئة	894	Val	واد ضيق
901	Microbiocénose	وسط أحياء دقيقة	894	Reculée	واد عميق
901	Milieu géographique	الوسط الجغرافي	894	Couloir	واد منحدر ضيق
901	Wisconsin	وسكونسن	894	Extensif	واسع خفيف
901	Intermédiaire	وسيط	895	Epidémie	وباء
901	Régolite	رشاح سطحي		Pathogène	وبائي، مرضي (مجمع)
901	Potamographie	رصف الأنهار	895	(complexe)	
901	Physiographie	وصف البيئة والتضاريس	895	Levé	وثيقة المعاينة
902	Matrice	وطاء، قالب	895	Regard	رجهة
902	Fonctions (urbaines)	وظائف (وظائف مدنية)	896	Interfluve	وحينة
903	Moutonné (roche)	وعرة (صخرة)	896	Commune	وحدة إدارية
903	Mortalité	وفاتية، عدد الوفيات	897		وحدة العمل الزراعي
904	Infantile (mortalité)	وفاتية الرضع		Unité de Travail Agricole (U.T.A., U.T.H)	
904	Immigration	وفود، نزوح	897	Homoécie	وحدة فيزيولوجية
904	Abri	وقاء	897	Octa	وحدة قياس السحب، أوكتا
904	Protectionnisme agricole	رقاية زراعية	897	Unité urbaine	وحدة مدنية
905	Lobe	رقبة	897	Phytocénose	وحدة نباتية
905	Lobe de méandre	رقبة منعطفية	897	Formation végétale	وحدة نباتية
905	Loisier	وقت الفراغ	898	Sapropel	وحل أسود
905	Comptoir	وكالة تجارية	897	Lahar	وحل بركاني
906	Intendance	ولاية، معتمدية	897	Boue	وحل، طين
906	Combe	وهدة	898	Vase-Vasière	وحل، موحل
906	Barranco	وهدة بركانية			

ي

907	Babord	يسار السفينة	907	Japonais (climat)	ياباني (مناخ)
908	Yoldia	يولويا (بحر)	907	Yardang	ياردنج
908	Journée-vacances	يوم عطلة	907	Yakoute (climat)	ياكوتي (مناخ)
908	Diel	يومي	907	Yayla	يايلا
908	Sourcin	ينبوع صغير	907	Halophyte	نبات ملحي ، ييجوج

ثبت المصطلحات فرنسي - عربي

W

Wadden	فادن	605	Wind-gap	فجوة ريحية	608
Waldhufendorf	فالدوهوفندورف	608	Wisconsin	وسكونسن	901
Warthe (stade de la)	فارت (مرحلة)	605	Würm	فورم	618
Water-gap	فجوة مائية	608	Wüstung	فوستنغ	619
Westerlies	الرياح الغربية، الغربيات	410			

X

Xeromorphose	تحول جاف	159	Xérothermique	حراري جاف	299
Xérophile	قتن	631			

Y

Yachting	تيخيت	235	Yayla	يايلا	907
Yakoute (climat)	ياكوتي (مناخ)	907	Yeusnie	غابة بلوط أخضر	589
Yardang	ياردنغ	907	Yoldia	يولديا	908

Z

Zadruga	زادروغا	419	Zone de végétation	منطقة تنبت، منطقة شياخ	815
Zbâra	زبارة	437	Zone économique exclusive	منطقة اقتصادية ماعة	813
Zéro	صفر (لشبكة قياس الارتفاع)	509	Zone internationale	منطقة دولية	816
Zero-grazing	رعي كاشط	398	Zone monétaire	منطقة نقدية	818
Zonal	مناطق	797	Zone océanique	منطقة محيطية	817
Zonalité, zonation	تناطق	225	Zone témoin	منطقة شاهدة	816
Zonda	زوندا	437	Zonéographie	علم وصف مناطق التحول	582
Zone	منطقة	797	Zoochorie	بعثرة حيوانية	121
Zone, Zoning	منطقة، تقسيم المناطق	814	Zoogéographie	جغرافيا حيوانية	262
Zone de peuplement industriel et urbain (Z.P.I.U)	منطقة إعمار صناعي ومدني	813	Zoosociologie	علم الاجتماع الحيواني	573

V

V	V	605	Verthe (roche)	349	لخضراء (صخرة)
Vague	موجة، موج	823	Vertique	169	تربة خضراء
Vaine pâture	الارعاء الشائع	33	Vertisol	170	تربة صلصالية داكنة
Val	واد ضيق	894	Vicariance	146	التبديل
Valdivienne	فالدوية (غابة)	607	Viellissement	498	شيخوخة، تقدم في السن
Vallée	واد	892	Vierge (forêt)	563	عذراء (غابة)
Vallée froide	واد بارد	894	Vignoble	669	كرمة، كرم
Valleuse	واد صغير	894	Villafranchien	624	فيلافرنشي
Valliculture	نمط في تربية الاسماك، أسماك المياه	869	Village	634	قرية
Vallon	عُقيق	571	Village-centre	634	قرية مركزية
Vallonement	شبه واد صغير	491	Ville	732	مدينة
Vallum morainique	جرافة متقدمة	268	Ville champignon	736	مدينة فطرية
Van (cirque en)	منسف سيرك (بشكل)	807	Ville moyenne	736	مدينة وسطى
Vannage	تذرية	164	Ville nouvelle	734	مدينة جديدة
Vapeur d'eau	بخار الماء	119	Ville satellite	733	مدينة تابعة
Varenne	أرض باثرة	29	Ville jumelles	729	مدن توأمة
Varve	طبقة حولية	538	Vire	888	هوة
Varzea	فارزيا	605	Visiteur	419	زائر
Vase, Vasière	وحل، موحل	893	Visor	240	نلم متقدم
Vasque	حوض	319	Vistule (stade de la)	622	فيستول (مرحلة)
Vega	فيغا	623	Vives eaux	830	مياه ناشطة
Végétation	نبات، شياخ	497	Voie	544	طريق
Vélage	نتاج جليدي	843	Voie ferrée	461	سكة الحديد
Veld	فيلد، مرج افريقي	624	Volcan	115	بركان
Vent	ريح	410	Volcanisme	117	بركانية
Verger	بستان	119	Voletsynclinal	276	جناح مقعر
Verglas	رقاق الجليد	400	Voûte mouillante	209	تقريب مبلل
Vermiculite	فرميكيوليت	611	Voyagiste	818	منظم سفريات
Vermiculture	دودية	372	Vrac	355	خليط
Vernal	ربيمي	391	Vrulja	611	فروليا
Vernis désertique	طلاء صحراوي	547	Vulcanien	117	بركاني (فولكاني)
Verre volcanique	زجاج بركاني	420	Vulcanite	615	فلكانيت
Verrou	عارضة جليدية	556	Vulcanologie (Volcanologie)	576	علم البراكين
Versant	منحدر	800			

Trapp	تراپة	164	Tropopause	الفاصل السفلي	606
Travail	عمل	583	Trophophile	تروبوفيل، صامد	181
Travail d'un cours d'eau	عمل مجرى ماء	583	Troposphère	طبقة جوية سفلى، الغلاف السفلي	538
Travertin	ترافرتين	164	Trottoir	رصيف	395
Tremblement de terre	هزة أرضية	884	Troubles	العكر	571
Triage	تبويب	146	Troupeau collectif	قطيع جماعي	640
Trias	ترياس	181	Trust	تروست	181
Tribord	ميمنة	835	Tsunami	تسونامي، موجة بحرية زلزالية	183
Tribu	قبيلة	631	Tuf	فُليس	615
Tributaire	رافد	390	Tuffeau	فليساء	615
Tripton	تريبنتون	181	Tunnel	نفق	863
Troglobie, Troglodyte, Troglophile, Troglodyte, Troglôxène	سكن الكهوف	461	Turbation périglaciaire	انزلاق شبه جليدي، حول جليدي	93
Trombe	عمود الماء الإعصاري	584	Turbidité	نسبة العكر	849
Tronqué (profil)	مبتورة (جاذبية)	695	Turbulence	اضطراب	61
Trophique (chaîne)	غذائي (سلسلة)	952	Turkmène (climat)	تركمانى (مناخ)	179
Tropical	مداري	726	Type biologique	نمط بيولوجي	868
Tropicale (forêt)	مدارية (غابة)	727	Type de végétation	درج نبات	366
			Typhon	تيفون، طيفون	235

U

Ubac	سفق ظليل	457	Upwelling	صعود	509
Ubiquiste	كلي الوجود	677	Urbanisation	تمدن، تمدن	224
Ukrainien	اوكراني	100	Urbanisme	مدنية، تنظيم المدن	736
Ultrabasiq (roche)	فوق قاعدية (صخرة)	619	Urstromal	مجرى كبير	710
Ultraglacialisme	التجلد المتطرف	150	Usages	استعمالات، ممارسات	44
Unité de travail agricole (U.T.A., U.T.H)	وحدة العمل الزراعي	897	Usine	مصنع	773
Unité urbaine	وحدة مدنية	897	Usoir	باجة	105
Université	جامعة	248	Usucapion	تقادم مكسب	209
			Utilisation du sol	استعمال الأرض	44

Terrafusca	أرض سمراء	32	Tonnage	حمولة	318
Terra rossa	أرض حمراء	30	Topographie	طوبوغرافيا، إرانة	548
Terrain	أرض	28	Topologie	طوبولوجيا، علم أشكال الأرض	548
Terrasse	مصطبة، شرفة	771	Toponymie	أسماء المواقع	53
Terrasses de culture	مصاطب زراعية	768	Tor	تور	230
Terrassette	سطيحة صغيرة	457	Tornado	اعصار التورنادو، زوبعة	66
Terre	أرض، تراب	28	Toross	توروس	230
Terrier	تأريف	142	Torrent	سيل	479
Terroir	مزدرع	751	Torrentialité	التدفق السيلي	162
Terroir hydrologique	مزدرع مائي	752	Torride	محرق	720
Tertiaire (ère)	الزمن الثالث	432	Toundra	توندرا	232
tertre de toundra	تلة توندرا	222	Tourbe	خث، تراب	327
Tête	رأس	385	Tour operator	منظم للسفريات	818
Texture	تركيب	179	Tourbière	شحنة	723
Thalassotoque	مرتبط بماء البحر	737	Tourelle	بريج	118
Théâtre	منطقة	811	Tourisme	سياحة	475
Thermoclastisme	تفتت حراري	207	Touya	تويا	232
Thermocline	ترموكلين، منحدر حراري	180	Tractoriste	سائق جرارة	439
Thermogénique (sol)	حرارية المصدر	300	Trade Wind	الرياح التجارية	412
Thermo-isophète	خط التساوي الحراري	351	Trafic	سير، حركة مرور	477
Thermokarst	كارست حراري	659	Train de culture	الزراعة التقليدية	429
Thermomètre	ميزان الحرارة	834	Trainage	جر، سحب	268
Thermopériodisme	دورية حرارية	375	Traine	انسحاب	93
Thermophile	أليف الحرارة	79	Trait de côte	معالم الشاطئ	776
Thermosphère	الطبقة الحرارية	538	Traite (économie de)	احتلاب	12
Thérophyte	ثيروفيت، نبات بدري	235	Trame	حبكة	285
Thibétain (climat)	تبيتي (مناخ)	235	Tramontane	رياح الشمال، ترامونتانا	413
Thixotropie	ثمبية	225	Tramp	سفينة شحن	458
Thufur	توفور	231	Tramping	ملاحة غير نظامية	788
Tiers-monde	العالم الثالث	559	Transbordement	مسانفة	756
Tillite	تليت	222	Transcontinental	عابر قارة	555
Tiros	تيروس	235	Transfluence	عتبة جليدية	561
Tirs	توس	176	Transgression	طغيان البحر	546
Tissu urbain	النسيج المدني	851	Transhumance	انتجاع	85
Tjåle	تيسال	235	Transition démographique	تحول ديموغرافي	159
Toit	سقف	459	Transparence	شفافية	493
Tolar	تولار	231	Transports	نقلات، حمولة	866
Tombolo	لسان رملي، حاجز رباطي	688	Transports de matériaux	نقل المواد	865
Tomillar	تومييار	232	Transversal	مستعرض	758

Surpêche	صيد مفرط	516	Synécologie	علم المجتمع الحيوي ، علم البيئة الجماعية	581
Surpeuplement	اكتظاظ سكاني	75	Synoptique	شامل	486
Surplomb	مشرف	767	Synorogénique	مزامن الشوه الجلي	751
Surrection	تقيب	209	Syntectonique	مزامن التكتونية	751
Suspension	تعليق ، ارتكاز	202	Syrien (climat)	سوري (مناخ)	471
Suspensivore	حيوان علقى	325	Système	نظام ، نسق	857
Swash	اندفاع الماء	91	Système de culture, système agricole	نظام الزراعة ، النظام الزراعي	858
Sylviculture	تأجيم ، حراجة	141	Système énergétique	النظام الطاقي	859
Symbiose	تكافل	214	Système d'érosion	نظام التحات	858
Symbole	رمز	402	Système hydrologique	النظام المائي	861
Synclinal	قعرية	642	Système nuageux	النظام الغيمي	861
Synclinorium	قعرية مركبة	643			

T

Table de mortalité	جدول الوفيات	266	Taxonomie, Taxinomie	علم قوانين التصنيف	581
Taboleiro (tabuleiro)	تابوليرو	140	Tchernoziom	تشيرونوزيوم ، أرض سوداء	186
Tabulaire (relief)	مسطح (تضاريس)	763	Tectodynamique	تكتوني حركي	214
Taffoni (Tafoni)	تافوني	143	Tectogène	مهد الثورة الجبلية	821
Taïga	تايغا	235	Tectogenèse	نشأة تكتونية	851
Taillis	منسيفة	807	Tectonique	الحركات الباطنية ، بنوية القديم ، تكتونيات	302
Talard	تالار	143	Tectonique des plaques	تكتونية الصفائح	215
Talus	حدر ، ركام سفحي	288	Tectonite	تكتونيت	214
Talus continental	حدر قاري	288	Teintesignificative	لونية كاشفة	689
Talweg	تلعة ، حط القاع	222	Télécommunication	مواصلة مسافية	821
Tanezrouft	تانزروفت	144	Téledétection	كشف سافي	673
Tangue	عذاب ، رمل المنابع	562	Télématique	بث مباشر ، إرسال مباشر	109
Taourirt	تاويرت	144	Téléphérique	تلفريك	221
Tapis végétal	بساط نباتي	119	Télétoscie	تسّم مسافي	183
Tarage	تعبير	203	Température	حرارة	296
Tardiglaciaire	الجليدي المتأخر	274	Tempéré	معتدل	779
Tarissement	نضوب	854	Tempête	عاصفة	557
Tarodière	حقل قلفاس	314	Temps	طقس	547
Tassili	تاسيلي	143	Tenure	إقطاعة ممنوحة ، تبعية	72
Taux	معدل ، نسبة	779	Terminal	طرفي	543
Taxon	صنف	513			

Sovkhoze	سوفخوز	471	Strié	محز محزوز (تراب)	720
Spectre biologique	طيف بيولوجي ، طيف حيوي	550	Strip-cropping	الزراعة المخططة	430
Spéléologie	استكشاف المغاور	46	Strombolien	سترومبولي	447
Spitzbergien (climat)	سبترزغي (مناخ)	445	Structural (relief)	بنوي (تضريس)	126
Spontané	طوعي ، فطري	549	Structure	بنية ، هيكلية	126
Sports d'hiver	الألعاب الرياضية الشتوية	78	Structure agraire	بنية حقليية	129
Spot	سبوت	447	Structure industrielle	بنية صناعية	130
Squelettique (sol)	هيكلي (تراب)	890	Structure hydrologique	التركيب المائي (لخوض نهر ، لمنطقة)	180
Stabilité	استقرار	45	Style tectonique	نمط تكتوني	868
Stabulation	رجانة	391	Subalpin	تحت النبي (ما قبل النبي)	155
Stade (cyclique)	طور مرحلي	548	Subarctique	شبه قطبي شمالي	490
Stade glaciaire	مرحلة جليدية	739	Subaride	شبه قاحل	490
Stalactite	هابطة	879	Subclimax	شبه أوج نباتي ، أوج أدنى	490
Stalagmite	صاعدة	500	Subéraie	غابة فلين	590
Station	محطة	721	Subhumide (climat)	شبه رطب (مناخ)	490
Station Touristique	محطة سياحية	721	Sublimation	تصعيد ، تبخير	188
Station fruitière	مركز الفاكهة	749	Submersion	إنغمار	95
Statistique	علم الاحصاء	574	Subséquent	اللاحق	684
Steering	توجيه	230	Subsidence-Rift	خسف ، هبوط ، صدع	347
Sténobiotie	صعب التأقلم	509	Subtropical	شبه مداري ، تحت مداري	490
Stènotherme	غير حرير الحرارة	602	Suburbain	ضاحوي	519
Steppe	سهب	468	Suburbanisation	شبه مدنيية	490
Stéréominute	نسخة مجسمة	849	Suc	نسخ	850
Stock	مخزون	725	Succion (zone)	رشف (منطقة)	395
Stone-line	صف حجارة	510	Sucéulent	عصاري	566
Strandflat	ستراندفلات ، مسطح ساحلي	447	Succursalisme	تفرعية	208
Strate	طبقة	536	Suffosion	جريان أسفل	270
Strate de végétation	طبقة من النبات	540	Supérette	متجر صغير	697
Stratification	تنضيد ، تطبيق	192	Superficiel	سطحي	456
Stratification thermique	تطبيق حراري	192	Supermarché	متجر كبير	696
Stratigraphie	علم طبقات الأرض	580	Supraglaciaire	فوق جليدي	619
Strate-cumulus	فرد ، طبقة سحابية	633	Sucreusement	حفر إضافي	308
Stratopause	فاصل طبقي	606	Surface	سطح ، مساحة	453
Stratosphère	الشكالك ، الغلاف الطبقي	459	Surface agricole utile	مساحة زراعية نافعة (في فرنسا)	755
Strato-volcan	بركان نضيدي	117	Surface isobarique	سطح تساوي الضغط	456
Stratus	تأهور ، رجع	144	Surimposition	تفرض	207
Strie	حز	306	Suroit (surouet)	ريح جنوبية غربية (سورويه)	413
Strie de parcours	حز المرور	306			

Seuil	عتبة ، حد	561	Smog	ضباب دخاني	522
Shale	الطين الصفحي ، طين صفحي	550	Sociabilité	مخالطة ، إجتماعية	723
Sheet	ورقة ، طبقة	899	Socialisme	اشتراكية	55
Shelf	رف صخري	399	Société animale	مجتمع حيواني	708
Sial	اسيال	477	Sociologie végétale	علم الاجتماع النباتي	573
Sibérien (climat)	سيبيرى (مناخ)	477	Socle	نجد ، هضبة	846
Sidérolithique	غني بالحديد	599	Sokhrat	صخرة	504
Sidéurgie	صناعة الحديد والصلب	513	Sol	تربة ، تراب	166
Siérozem	سيروزيم	482	Solarigraphe	مشعاع	768
Sif	سيف	479	Sole	زرعة ، عمرة	431
Signature	شارة	484	Soleil	شمس	497
Signe conventionnel	رمز اصطلاحي	403	Solfatare	سلفاتار ، لبريتية	466
Silcrete	سلكريت	466	Solufluxion	انزلاق التربة	92
Silix	صوان	514	Sölle	سول	473
Silice	سيليس (رمل الصوان)	481	Solod (Soloth)	سولود	473
Siliceuse (roche)	صوانية (صخرة)	515	Solonetz	سولونتز	473
Silicicole	رامل	390	Solontchak	سولونشاك	474
Sill	عتبة موازية	562	Solstice	منقلب ، انقلاب	820
Sillon	أخدود	21	Somma	حافة البركان	282
Sillon appalachien	أخدود أبلاشي	21	Sondage	سبر ، قياعة ، تحقيق	446
Sillon pré littoral	أخدود قبل ساحلي	22	Sotch	سوتش	470
Silurien	سيلوري	481	Soucoupe volante	صحن طائر	502
Silve	سيلف	481	Soudanien (climat)	سوداني (مناخ)	471
Sima	سيما	481	Soufflard (trout)	نافورة بخار (ثقب)	838
Simoun	السموم	467	(Soufflant-, souffleur)		
Sinuosité	تعرج	199	Souillère	ملوثة	791
Siphon	ممص	793	Soulèvement	ارتفاع	27
Sirocco	سيروكو ، شلوق	496	Source	نبع ، ينبوع	842
Sirocco	شلوق - سيروكو	478	Sourcin	ينبوع صغير	908
Site	موقع	827	Sous-bois	نبت الحراج	840
Site (d'une ville, d'un port..)	موقع (مدينة ، مرفأ . . .)	827	Sous-développement	تخلف	161
Sitio	سيتيو	477	Sous-écoulement	تجريان تحمي	270
Situation (d'une ville, d'un port)	مركز (مدينة ، مرفأ . . .)	744	Sous glaciaire	تحت جليدي	155
Skärgård, skargaard	سكارغارد	459	Sous peuplement, Surpeuplement	قلة السكان ، الاكتظاظ السكاني	644
Slikke	سليك	467	Sous-sol	تحت التربة ، هوم	155
Slush	سلاش أو تلج نصف ذائب	462	Sous-Traitance	مقاولة داخلية	784
Smectites	خزفية	347	Souterrain (vive)	جوفية ، تحت الأرض (حياة)	277
			Soutirage	انتقال	86

Salé (sol)	مالحة (تربة)	694	Scorie	حمم	317
Salenque	أرض ساحلية مالحة	32	Scrub	عبيص، عليلق	585
Salifère	ملحي	789	Seasat	سي سات	479
Salin, salin	ملحي، ملاحه	789	Sebka	سبخة	446
Salina	سبخة	446	Sèche (vallée)	جاف (واد)	247
Salinité	ملوحة	791	Sécheresse	جفاف	271
Salobre	أرض مالحة	33	Seclusion	ريح قوية	413
Salpausselka	سالبوسيلكا	444	Secondaire	العصر الجيولوجي الثاني	567
Saltation	انتقال قفزي	86	Secondaire	الزمن الثاني	433
Saltus	سالتوس	445	Secondaire (formation végétale)	ثانوي (غطاء نباتي)	237
Salure	ملوحة نوعية	792	Secteur	قطاع	637
Sabzsprengung	تفتت الصخر بواسطة الملوحة	207	Secondaire	القطاع الثاني (النشاطات المهنية)	637
Sandr	سندر	468	Sector-graben	هوة متكسرة	889
Sand-ridge	حافة رملية	283	Sédentaire	مقيم	785
Sansouire	أرض ملحية	33	Sédentarisation	استقرار، تخضير	45
Sapement	تقويض	213	Sédiment	رواسب	407
Sapinaire, sapinerie, sapinière	حرج صنوبري	300	Sédimentation	ترسب	176
Sapropel	وحل أسود	898	Ségrégation	عزل، تمييز	565
Saprophyte	رقام	402	Seiche	تغير مستوى الماء	205
Sarclée	معزوقة	780	Seigne	مستنقع مرتفع	760
Sarmatien, sarmatique	سرماتي، سرمطي	452	Séisme	زلزال	431
Sastrugi	ساستروجي	442	Séjour	إقامة، مقر	70
Sattelite	كوكب تابع، قمر صناعي	680	Sel	ملح	789
Saturation	إشباع، تشبع	54	Selva	سلفا	465
Saumâtre (eau)	أجاجة (مياه)	12	Semi-aride	نصف جدهاء، نصف قاحلة	853
Saumure	ماء مملح	691	Sémiologie	علم دلالات الرسوم البيانية	
Saut	شلال	496	graphique		579
Saute de vent	انقلاب الريح	97	Sempervirent	دائم الاخضرار	359
Savane	سافانا (منطقة كثيرة الأعشاب)	443	Sénégalien (climat)	سنغالي (مناخ)	468
Savart	سافار، الأرض الخضراء	442	Sènilité	شيخوخة	498
Saxaoul	سكساوول	460	Sérac	سرك	451
Saxicole	كائن صخري، صخري المسكن	657	Sériesédimentaire	نسق رسوبي	850
Scarplet	منحدر شديد	801	Série de végétation	نسق من النبات	850
Schiste	نضيد، شيبست	854	Sérir	سريز	453
Schistosité	تنضيدية	226	Serre	قمة جبل ضيقة	646
Schore	وحل مصب النهر	899	Services	خدمات	328
Sciaphile, sciaphyte	أليف الظل	80	Sesquioxides	أكسيدات أحادية ونصف	76
Schérophyllie	قاسي الأوراق	627	Seston	سستون	453

Rideau	سياج	447	Rond-mat	رون-مات	409
Rift	خسف، هبوط صدع	347	Rose de pierres	وردة حجارة	899
Rigole	ساقية، قناة	444	Rosée	ندى	847
Rill	جدول، فلج	266	Rotation culturale	دورة زراعية	374
Rill Wash	تحات جدولي	155	Roubine	قناة	647
Rimaye	نقرة	863	Rouge (sol)	حمراء (تربة)	316
Ring-dyke	جدة قاطعة حلقيية	267	Roulage	نقل بالمحلات، دحرجة	865
Rio	ريو، نهر	476	Rouleau	موجة منكسرة	823
Ripcurrent	تيار منحسر	234	Roulier	مركب نقل سيارات	744
Ripicole	ساكن حوافي الأنهار	444	Route	طريق	545
Ripisilve	غابة مائية	591	Roxen-lake	بحيرة جليدية	112
Riss	مرحلة ريس الجليدية	739	Ru	جدول صغير	266
Rivage	شاطئ	484	Rubéfaction	احمرار	20
Rive-Bank	ضفة	526	Rubrozem	روبروزوم	408
Rivière	ريفيرا	476	Rudéral	اطلائي، أليف الدمن	61
Rivière	جدول-نهر	266	Rudite	روديت	408
Rivière de pierres	جدول حصي	266	Ruc	شارع	483
Riziculture (pluvial, aquatique)		425	Rugosité	غلاظة، خشونة	596
	زراعة الأرز (المطرية، المائية)		Ruiniforme	تخرابي (تضاريس)	328
Rizièrre inondée	حقول الأرز المغمور	312	Ruisseau	ساقية	444
Roaring forties	أربعينات صادرة	26	Ruisselet	ساقية صغيرة	444
Roche	صخرة	503	Ruissellement	سيح، جريان	447
Roche mère	الصخرة الأم	504	Run-rig	رن-رينغ	406
Rocher	صخرة عالية	505	Rupestre, rupicole	صخري (نبات)	506
Rock-floor	صخور القاعدة، أرضية صخرية	506	Rupture de pestre	انقطاع الانحدار	97
Rock-stream	سيل صخري	479	Rural	ريفى	415
Rognen	صخرة كليبوية الشكل	505	Rurbain	تمدن	224
			Ruz, Rû, Ru	ساقية صغيرة	444

S

Saale (glaciation de la)	سال (تجلد)	444	Sahel	ساحل	441
Sable	رمل	405	Saison	فصل	611
S.A.F.E.R (France)	شركات التحسين العقاري والمنشآت الريفية (فرنسا)	492	Saison hydrologique	الفصل المائي	612
Sagne	أرض مستنقع عالية	33	Saisonnier	فصلي	612
Saharien (climat)	صحراوي (مناخ)	502	Sal	طبقة السيل	538
			Salar	سبخة	446

Récif	حاجز، رصيف، شعب	281	Remembrement	ضمّ الأراضي	527
Récolte	محصول	720	Remonte-pente	مصعد تزلّج	773
Reconversion	إعادة التحوّل	63	Remous	در دور	366
Reculée	واد عميق	894	Rendement	مردود، إنتاج (في الزراعة)	739
Récurrence	معاودة الجليد	777	(en agriculture)		
Redéploiement	إعادة الانتشار الصناعي	62	Rendzine	رندزينا	406
industriel			Rénovation urbaine	الاصلاح المديني	60
Réflexion	ارتداد	26	Rente foncière	إيراد عقاري	102
Reflux	جزر	270	Replat	سطحية	456
Réforme agraire	إصلاح زراعي	57	Reproduction	تكاثر	213
Réfraction	انكسار	97	Reptation	زحف المواد	420
Réfugie	لاجئ	684	Réseau	شبكة	486
Reg	رقى	399	Réseau de circulation	شبكة مواصلات	488
Regadio	رغاديو	399	Réseau géographique	شبكة جغرافية	487
Regard	وجهة	895	Réseau hydrographique	شبكة مائية	487
Régime	نظام	856	Réseau urbain	شبكة مدنية	489
Régime fluvial (potamologique)	نظام نهري	861	Reséquent	هبطي	881
Région	منطقة، إقليم	810	Réserve	احتياط	16
Région urbaine	منطقة مدنية	817	Résidence	محل الإقامة، مسكن	721
Régionalisation	المناطقية، الأقامة	797	Résidence secondaire	مسكن ثانوي	763
Régionalisme	النزعة الإقليمية	847	Résidus urbains	بقايا مدنية	122
Régolite	وشاح سطحي	901	Résiduel	متخلف، متبق	696
Régosol	ريغوسول	415	Résineux	صمغي، راتنجي	511
Régradation	تدرّج، تتابع	146	Ressac	ارتداد الأمواج	26
Régressif	اتراجعي	164	Ressaut	انتوء	844
Régression	انحسار، تراجع	89	Ressuyage	تجفيف، تنشيف	149
Regressive (érosion)	اتراجعي (تحات)	164	Restructuration régionale	تغيير البنية الإقليمية	206
Regroupement communal	التجمع قروي	152	Résurgence	انبعاث نبع	183
(France)	(فرنسا)		Rétention	احتباس الماء	14
Régularisation	تسوية	184	Retrait (fente, fissure de)	تغور (شق، صدع)	205
Réгур	أرض بركانية (في الهند)	30	Revenu national	الدخل القومي	262
Rejet	مدى	730	Revers	ظهر الكويستا	553
Rejeu	انبعاث	83	Révolution	ثورة، إنقلاب	244
Relicte	ذخر	381	Rhexistasic	فترة مضطربة	608
Relief	تضريس، نتوء	191	Rhizosphère	نطاق الجذور	855
Reliefisobarique	تضريس متساوي الضغط	191	Ria	ريا، مصبّ عريض	410
Religion	ديانة، دين	376	Richter (versent de)	ريختر (منحدر)	415
Relique	بقايا	122	Ride	تجمّد	148
Remblaiement	ردم	393			

Promoteur	مُتَعَهِّد	699	Puits	بئر	105
Propriété foncière	ملكية عقارية	790	Puits à neige	حوض ثلجي	320
Prostré (Tapis végétal)	خائر (بساط نباتي)	327	Puna	بونا	134
Protectionnisme agricole	وقاية زراعية	905	Purga (Pourga)	بورغا، عاصفة ثلجية	132
Protogine	بكر (ضرب من الغرانيت الألبى)	123	Pustule	بثرة	109
Province	مقاطعة، ريف	783	Pycnomètre	مقياس الثقل النوعي	785
Psammite	صخر رملي	504	Pyramide des âges	هرم الأعمار	883
Psammophile, psammophyte	نبات رملي	839	Pyrénéen	بيريني (نسبة إلى جبال البرينيه)	136
Pseudogley	امتداد تربة زالفة	80	Pyroclimax	أوج حراري	99
Psychromètre	مقياس الرطوبة النسبية	785	Pyrophyte	نبات حراري	839

Q

Qanat	قناة	647	Quartz	مروور، كوارتز سيليس	750
Qoz	قوز	649	Quartzite	كوارتزيت	678
Quarrying	إقتلاع	72	Quaternaire (ère)	الزمن الرابع	435
Quartier	حي، محلة	325	Quotient	نحارج القسمة	327

R

Raccordement (gorge de)	توصيل (حفرة)	231	Rapide	سيل مائي سريع	479
Race	عرق، سلالة	564	Rasa	راسا	386
Racine	جذر	267	Rascle	راسكل	386
Raclage	كشط	673	Raspoutitsa	راسپوتيتسا	386
Radiation solaire	إشعاع شمسي	55	Raubwirtschaft	راويفيرتشافت	390
Radioconcentrique	إشعاعي متحد المركز	56	Ravin abyssal	واد سحيق	894
Rajeunissement	تجدد الشباب	148	Ravinement	حفر	308
Ramier	راميه	390	Rayonnement	إشعاع	55
Ramonage	تنظيف المدخنة (مواد)		Raz de marée	موج عال مفاجيء	823
(matériau de)		227	Rebdou	ريدو	391
Raña	رانيا	390	Reboisement	تأجيم، إعادة تشجير	147
Ranch, Ranching	مزرعة كبيرة للمواشي	754	Recensement	إحصاء، تعداد	19
Rang	قرية مسطرة	634	Réception	الاستقبال	44
Ranker	رانكر	390	Récession	انحسار	88

pôle de croissance, قطب التطور, قطب النمو	638	Poudrerie	مذرة	737
pôle de développement		Poulier	شاطيء متقدم	485
Polissage	صقل	Pourrière	تل رمل	221
Poljé	منخفض منبسط	Poussage	دفع	269
Pollution	تلوث	Pouvoir	سلطة	465
Polonais (climat)	بولندي (مناخ)	Pouzzolane	بولزولان	131
Polyclimax	أوج متعدد	Pradollna	برادولينا	115
Polyculture	زراعة متعددة	Prairie	حقل، مرج طبيعي	311
Polycyclique (relief)	متعدد الحلقات (تضريس)	Pré	مرعى، حقل	740
	699	Précambrien	ما قبل الكمبري	693
Polycyclique (sol)	مختلف الدورات	Précipitation	هواطل، متساقطات	886
Polygamie	تعدد الزوجات	Précision	ضبط، تفسير	522
Polygénique	متعدد الأصل	Préclimax	قبل النمو، قبل الأوج	630
Polygone	مضلع	Prédateur	مخاتل، مفترس	327
Polyindustrie	مجمع صناعي	Préglaciaire	ما قبل الجليدي	692
Polynie	بوليني	Présalé	حقل مالح	315
Polyzonal	متعدد المناطق	Presqu'île	شبه جزيرة	490
Ponce	خفان، كدان	Pression atmosphérique	ضغط جوي	524
Poncif	رسم مثقب، بنية مثقبة	Pression géostatique	ضغط الأرض المركزي	522
Ponor	بونور	Prévision démographique	تقدير سكاني	210
Pont	جسر	Primaire	الأولي	100
Pontique	غطاء نباتي	Primaire	أولي	101
Population	سكان	Primärrumpf	بريمارومف	119
Porosité	مسامية	Principauté	إمارة	81
Porphyre	بورفير، حجر الساق	Printemps	ربيع	391
Port	مرقا، ميناء	Processus	سياق، عملية	477
Portage	نقل	Proclimax	عودة الأوج	584
Portugais (climat)	برتغالي (مناخ)	Production industrielle	إنتاج صناعي	84
Portulan	دليل السواحل	Productivité	إنتاجية	84
Postclimax	أوج متأخر	Produit	إنتاج، دخل	83
Poste	بريد	Profession	حرفة، مهنة	300
Postglaciaire	ما بعد الجليدي	Profil	جانبية، مقطع جانبي	248
Postwürmien	بعد فترة فورم	Profit	ربح، منفعة	391
Potamographie	وصف الأنهار	Proglaiciare	مجليدي أمامي	711
Potamologie	علم مجاري الأنهار	Programmation régionale	برمجة إقليمية	117
Potamotoque	سملك مهاجر	Projection	إسقاط، مسقط	50
Pot-au-noir	منطقة سحاب كثيف	Projection démographique	إنعكاس سكاني	95
Poudingue	كتالة	Projection volcanique	قذف بركاني	633
	662	Promontoire	شنانخ، بروز بحري	498

Phytosociologie	دراسة التجمعات النباتية	363	Plasticité	ليونة، مرونة	689
Pic	شفاة الجبل، قمته	493	Plateau	هضبة، صرد	884
Pied de glace	سفع جليدي	457	Plate-forme	مصطبة	396
Piedmonttreppe	درج سفحي	366	Platier	منسط، مسطح	799
Pieds de vaches	ثلوم مسطحة	240	Plat pays	دسكرة	367
Piémont	سهل سفحي	470	Playa	غوطة	601
Piétonnier	طرق المشاة	544	Pléistocène	بليستوسين	124
Piézométrie	متساوي الكمون	698	Pleiston	بليستون	125
Pillow-lava	لاية وسادية	684	Pléistoséiste	حدود خط تساوي الزلزلة	290
Pinacle	قبة، ذروة	630	Plésioclimax	استمرار النمو	47
Pincée	تضييق، تقوص	192	Pli	ثنية أرضية	241
Pinède	غابة صنوبر	590	Plication	طيبة طويلة	552
Pingo	بنغو، كومة ركامية	126	Pli-faille	ثنية تصدع	243
Pionnier	رائد، سابق	385	Pliocène	البليوسين	125
Pipkrake	بيكرالك	134	Plissement	ثن	146
Pisciculture	تربية الأسماك	172	Plissement (relief de)	تعرج، التواء	199
Pisolithe	حبيبة حمضية	285	Plongée	غوص، غطسة	601
Pixel	بيكسيل	136	Pluie	مطر	775
Placage	تصفيح	189	Pluton	بلوتون	124
Place	ساحة، مكان	441	Plutonisme	البلوتونية الترجفية	847
Plafond nuageux	سقف الغيوم	459	Pluvial	مطري	776
Plage	شاطىء	484	Pluviomètre,	مقياس المطر،	785
Plaine	سهل	469	pluviométrie	قياس المطر	
Plaine abyssale	سهل غوري	470	Pluviosité	كمية المطر	677
Plaine inondable	سهل فيضي	470	Pluviivile	غابة مطيرة	591
Plaisance	نزهة	848	Poche de dissolution	جيب متفسخ	278
Plan	سطح، مستوى، تصميم، تخطيط	453	Podere	بوديري	132
Plan cadastral	تخطيط مساحي	159	Podzol	بودزول، رمدة	131
Planation	تسطيح	183	Podzolisation	ترميد	180
Plancher de cirque	أرضية مدرج	33	Point astronomique	نقطة فلكية	864
Plancton	بلانكتون، علق البحر	123	Point géodésique	نقطة جيوديزية	864
Planéze	هضبة بركانية	885	Point topographique	نقطة طبوغرافية	864
Planification	تصميم	189	Pointe	رأس	385
Planimétrie	قياس مساحي	654	Pointe de trafic	ساعة المرور الأقصى	442
Planisphère	خريطة الكرة الساوية	346	(heure de pointe)		
Planosol	بلانوسول	123	Pointement	تنقيط	228
Plantation	مزرعة، مفرسة	752	Polaire	قطبي	639
Plaques (tectonique de)	صفائح		Polder	بولدر	133
	(تكتونية الصفائح)	509	Pôles	القطبان	638

Pédoncule de méandre	زند انعطاف	436	Perméabilité	نفوذية	863
Pegmatite	بغماتيت	121	Permien	البرمي	118
Pélagique	محيطي	723	Perspectives	توقعات ديموغرافية	231
Pélagos	بلاغوس، أحياء بحرية	123	démographiques		
Pelécn	بليئي (نسبة الى جبل بيله)	136	Perte	هدر، ضياع	883
Pèlerinage	حج	286	Perturbation	تشويش، اضطراب	185
Pélite	مترسب طيني	697	Péruvien (climat)	بيرو (مناخ)	135
Pellicule rubanée	غشاء موشح	595	Peste	طاعون	532
Pelouse	مرجة، أرض خضراء	738	Pétrochimie	بترو كيمياء	109
Penaculture	تربية القريدس	175	Pétrographie	علم وصف الصخور	582
Pendage	ميلان	835	Pétrole	نפט، بترول	862
Pendjabien (climat)	بنجابي (مناخ)	125	Peuple	شعب	493
Pénéclimax	انخفاض الدرورة	91	Peuplement	إعمار	66
Pénéplaine	سهب	468	pF	ب ف	122
Pénéplanation	تسهب	183	pH	الأس الهيدروجيني	45
Pénéprimitif	أصلي التكوين	60	Phanérophyte	نبات ظاهر	839
Pénétrante	طريق مواصلات مخترقة	545	Phase climatique	طور مناخي	549
Péniche	زورق، قارب	497	Phase hydrologique	طور هيدرولوجي	549
Péninsule	شبه جزيرة	490	Phase glaciaire	طور جليدي	548
Pénitent de neige	عامود ثلجي	560	Phénologie	علم المناخ الاحيائي	581
Pente	انحدار، ميل	87	Phénotype	نمط ظاهري	869
Peon	عامل كادح	560	Phonolite	فونوليت، مصدء	621
Peperino	بيبرينو	137	Phosphorite	فسفوريت	610
Pépérite	بهرت	109	Photique	ضوئي	529
Pépopause, péplos	طبقة جوية	538	Photopériodisme	تجاوب ضوئي	148
Peptisation	تصغير الجزيئات، بيتدة	188	Photophile	أليف الضوء	80
Percée	فرجة، منفذ	609	Photoplan	مسطح ضوئي	456
Perception	إدراك	24	Phréatique	جوفي، باطني (غطاء)	277
Percolation	رشح، وشل	395	Phyllade	موزق	825
Perché	جائم، منصوب	247	Phyllite	فلت	615
Perchis	أجمة	13	Phylloxéra	فيلوكسير (قمل النبات)	624
Pérenne	دائم	359	Physiocrates	فيزيوقراطيون	621
Pergélisol	مجلدة أرضية	710	Physiographie	وصف البنية والتضاريس	901
Périodotite	بيريدوتيت	136	Phytocénose	وحدة نباتية	897
Périglaciale	حول مجلدي	323	Phytoclimax	ذروة نمو النبات	382
Période	عصر، فترة	566	Phyto-édaphon	نبات أرضي	838
Perficulture	تربية اللؤلؤ	175	Phytogénique (sol)	نباتي الأصل (تربة)	840
Permafrost	طبقة جليدية تحت الأرض		Phytogéographie	جغرافيا نباتية	265
	جمد دائم	538	Phytopédologie	علم التربة النباتي	578

P

Pacage marin	مرعى بحري	740	Pàrcours	عبور	560
Pack	رصيص جليدي	395	Parisien (climat)	باريسي (مناخ)	106
Paddy	بادي	105	Parking	موقف	827
Pahoehoe	باهوهو، لابة جبلية	108	Paroi	جاناب، جدار	248
Pain de sucre	كتلة غرانيت (تتشكل من التآكل)	664	Paroisse	رعية الكهنة، خورنية	399
Palangre	صنور (حبل تعلق فيه الصنائير)	513	Partiaire (colonat)	مزارعة (مستوطنة)	750
Paléoclimat	مناخ قديم	796	Part-time farming	زراعة مؤقتة	430
Paléodémographie	ديموغرافيا قديمة	379	Passé	مضيق بحري	775
Paléoforme	شكل قديم	496	Pastille	كتلة	663
Paléogène	الباليوجين	108	Pastorale (vie)	رعوية (حياة)	397
Paléomorphologie	علم الأشكال القديمة	575	Patagonien (climat)	بتاغوني (مناخ)	109
Paléosol	تربة قديمة	170	Pathogène (Complexe)	وبائي، مرضي (جمع)	895
Paléozoïque	الباليوزوي، حقبة الحياة القديمة	108	Patine désertique	زنجار صحراوي	436
Palétuvier	شوري	498	Pâturage	مرتع	737
Palmeraie	بستان النخيل	120	Pâturage	مكان الرعي، مرعى	786
Palse	ربرة جليدية	391	Pavage	رصيف	395
Paludisylve	سبيخة	447	Pavillon	صيوان بيرق	517
Palynologie	علم الطلع	580	Pays	قطر، بلد	639
Pampa	بامبا، سهل معشوشب	108	Paysage	مشهد، منظر	768
Pampero	بامبيرو	108	Paysage agraire (rural)	حقل زراعي (ريفي)	313
Pan	بركة، صبان	117	Paysan	فلاح، مزارع	614
Pancake ice	قرص جليدي	633	Paysannat	طبقة الفلاحين	538
Pantanal	بنتانال	125	Péage	رسم مرور	395
Paquebot	سفينة نقل، باخرة	458	Pearson	بيرسون	135
Paraclimax	اكتمال النمو	75	Pêche	صيد	516
Paraclinal	متضاد الميل	698	Pédalfer	تربة أليمنية-حديدية	167
Parallèle	مواز	821	Pédiment	أحدور متصخر	18
Paramo	هضبة مرجية	885	Pédiplaine	سهل راحي	469
Parasitisme	طفيلية	547	Pédiplation	تكون السهول الراحية	217
Parc	روضة، بستان	408	Pédocal	تربة كلسية	170
Parc de loisirs	منتزه للتسلية	799	Pédoclimat	مناخ تربة	796
Parc national	حديقة وطنية	296	Pédoclimax	ذروة التربة	382
Parc régional	حديقة إقليمية	295	Pédogenèse	تكون التربة	216
Parcelle-Parcelle Morphologie		640	Pédologie	علم التربة	577
Parcelle	قطعة، مجزا، مورفولوجيا مجزا		Pédon	بيدون	135

O

Oasis	واحة	891	Ordovicien	أوردوڤيشي	99
Obséquent	عاصر، عكسي	557	Organique	عضوي	569
Obsidienne	سبج	445	Organique (matière)	عضوية (مادة)	570
Obturation glaciaire	سد جليدي	451	Organisation de l'espace	تنظيم المساحة	227
Occlusion	الثام، إكتمال الإحصار	77	Organisation de cooperation et de développement économique	819	
Occupation du sol	استغلال الأرض	44	منظمة التعاون للتنمية الاقتصادية (O.C.D.E)		
Océan	محيط، أوقيانوس	722	Organisations internationales	منظمات دولية	818
Océanien	أوقياني	100	Orgue basaltique	قاعدة بازلتية	629
Océanique	محيطي	723	Orientation	الاجاه (خریطة)	8
Océanisation	تحول محيطي	159	Orogène	حزام الثورة الجبلية	305
Océanographie	جغرافية المحيطات	264	Orogenèse	نشوء الجبال	853
Océanologie	علم البحار والمحيطات	576	Orogénie	ثورة جبلية، تشقّيقية	246
Octa	وحدة قياس السحب، أوكتا	897	Orogénique	تشقّيقية	184
Octroi	رسم دخول، امتياز	394	Orographie	جغرافية الجبال	261
Œcoumène	المسكونة	765	Orographique	جبابي	250
Offshore	بعيد عن الشاطئ	121	Orométrie	قياس الارتفاعات	650
Ogive de glacier	قوس نهر جليدي	650	Orophile	جبلي	254
Oligocène	الأوليغوسين	102	Orthoclinal	عامودي الميل	560
Oligopole	احتكار الأولية	16	Orthophotographie	تصوير متعامد	190
Oligotrophe	فقير	613	Ortstein	أورتشتاين	99
Ombilic	منخفض	805	Oscillation	ذبذبة، اهتزاز	381
Ombrophile	أليف المطر	80	Osculation	تماس، مماسة	223
Ombrothermique	مطري حراري	776	Ostiole de toundra	فوهة التوندرا	621
Onde	موج	822	Ostréiculture	تربية المحار	176
Ondulation	تموج	225	Oued	واد	893
Oolithe	سرّية	451	Oule, oulette	مر، مسطح ضيق	792
Ooze	رزعة	393	Ouragan	إعصار	63
Openfield	سحق	309	Ouvala	أوفالا	99
Ophiolite	أوفيليت	100	Ox-bow	منعطف نهري، منعطف هلاي	820
Ophite	أوفيت	100	Oxygène	أوكسيجين	100
Optimum	أفضل، أمثل، أقصى	68	Oxyphile	متأكسد، أليف الأوكسيجين	695
Orage	عاصفة، زوبعة	557	Ozone	أوزون	99

N

Nahr	نهر	872	Nimbus, nimbo-stratus	مزنه، مزن طريقي	755
Naldj	نالديج	838	Nitrate	نترات	843
Nanophanérophyte	نبات قزمي ظاهر	840	Nitratophile	أليف النترات	81
Nappe	غطاء، طبقة	595	Nitrification	نترجة، نترنة	843
Nappeaquifère	طبقة مياه جوفية حقل ماء	540	Nival (regime)	ثلجي (نظام)	240
Natalité	نسبة الولادات	849	Nivation	تعرية ثلجية، تعرية جليدية	201
Nation	أمة	82	Niveau	مستوى	761
Nationalisation	تأميم	140	Niveau de la mer	مستوى البحر، سطح البحر	761
Nationalité	جنسية	276	Nivéo-éolien	ثلجية-ريحية	240
Naturalisation	تجنس	152	Nivométrie, Nivopluviosité, nivosité	مقياس الثلج، تساقط الثلج، نسبة الثلوج	785
Navigation	إبحار، ملاحه	7	NOAA	الإدارة القومية لجغرافية المحيطات والفضاء	23
Navire	سفينة	458	Noir (sol)	سوداء (تربة)	470
Nebelwald	نيبولوالد	876	Nomadisme	بدو، حياة الترحال	114
Nebka (Nebkha)	نبكة، نبخة	843	Nord géographique	الشمال الجغرافي	497
Nebraska (glaciation de)	نبراسكا (تجمد)	841	Noria	ناعورة	837
Nébulosité	سديمية	451	Normal (érosion)	طبيعي، (تحات)	543
Neck	عنق	584	Normale	قياسي	655
Necton	نكتون	867	Normannien	نورماني	875
Neige	ثلج	238	Noroet, noroît, noroüet	رياح الشمال	413
Néoendémisme	استيطانية محدثة	49	Norvégien (climat)	نرويجي (مناخ)	847
Néogène	النويوجين	877	Nothofagus	نوتوفاغوس	875
Néogénèse	تكوين محدث	219	Noyau	نواة	875
Néoglaaciaire	عصر جليدي حديث	569	Noyau urbain	مركز مدني	749
Néotectonique	حركات أدبية حديثة، تكتونية حديثة	302	Nuage	غيمة سحابة، غيم	603
Neptunisme	النيبتونية	340	Nucléaire	نووية (طاقة)	876
Néritique	بحري، ضحل	111	Nucleus	نواة	875
Neuston	سوايح	470	Nuée ardente	سحابة بركانية	448
Neutrophile	أليف الاعتدال	79	Nuisances	أضرار	61
Névé	ثلج حبيبي	239	Nuitée	مدة ليلة	730
Niche	مكمن، بيئة ملائمة	787	Nunatak	نوناتاك، جبل جليدي	876
Nid d'abeille	قفير النحل	643	Nuptialité	نسبة الزيجات	849
Nife	نواة الأرض	875	Nyctéperiodique	دوري شمالي قصير	375
Nimbus	نيموس	867			

Modelé	نموذج	870	Morphologie	علم التشكل	578
Moder	مودر	825	Morphométrie	قياس التشكلات	653
Modernisation	تحديث	155	Morphoscopie	صورة تكوينية	515
Module	معيار	781	Morphostructural	تشكلي بنيوي	185
Mofette	موف	827	Mortalité	وفاتية، عدد الوفيات	903
Molasse	حُث	286	Mortes eaux	جزر جزئي	270
Mollisol	موليسول	827	Mosaïque de végétation	فسيفساء النبات	610
Monadnock	ميجاد	830	Moshav	مسعاف، موشاف	763
Monastirien	مونستيري	828	Motel	موتيل	822
Monde	عالم	558	Motorisation de l'agriculture	مكننة الزراعة	787
Monnaie:	عملة، نقد	583	Mottureau	أكمة، تلة	76
Monoclimax	أرج أحادي	99	Mouchaa	مشاع	766
Monoclinal	أحادي الميل	14	Mouille	مجرى السيل	710
Monoculture	زراعة أحادية	425	Mouillère	رطوبة	397
	(زراعة محصول واحد)		Moulin	طاحونة	531
Monocyclique	أحادي الدورة	14	Mousson	ريح موسمية	413
Monogamie	زواج أحادي	436	Moutonné (roche)	وعرة (صخرة)	903
Mono-industrie	صناعة أحادية	512	Moyenne	معدل، متوسط	779
Monopole	احتكار	16	Moyens de circulation	وسائل النقل	899
Monosiallisation	صفة تربة السيل الموحدة	510	Moyens de production	وسائل الإنتاج	899
Mont, mont dérivé	قمة عالية، قمة متفرعة	646	Mull	دبال حبيبي	361
Montado, monte	مونتادو، مونتي	828	Multinationale	متعددة الجنسيات	699
Montagne	جبل	250	(entreprise)	(مشروع)	
Montagnette	هضبة للرعى	885	Municipalité	بلدية	124
Montmorillonite	مونتموريلونيت	828	Mûr (relief)	ناضج (تضريس)	837
Mor	دبال خارجي	362	Muscinal	طحلي	543
Moraine	جُرافة	267	Muscovite	موسكوفيت	825
Morne	جبل صغير	252	Musoir	طرف سد	543
Morphoclimatique	شكلي مناخي	496	Mutualisme	شراكة نباتية	491
Morphogenèse	تكوّن تشكلي	217	Mylonite	ميلونيت	835
Morphographie	دراسة الاشكال	363	Mytiliculture	تربية المحار	175

Ménage	أسرة	49	Microbiocénose	وسط أحياء دقيقة	901
Mer	بحر	109	Microclimat	مناخ محلي	796
Mer Territoriale	بحر إقليمي	109	Microfundium	أرض زراعية صغيرة	31
Mer de nuages	بحر غيوم	111	Microgranulite	غرانوليت دقيق	592
Mer de rochers	بحر صخور	110	Microлите	ميكروليت، بلّيرة مستقطبة	835
Méridien	خط الزوال، هاجرة، دائرة الطول	353	Micromorphologie	دراسة التشكل الدقيق للترية	364
Méridien d'origine	الهاجرة الأصلية	879	Migmatite	مغماتيت	782
Méridienne	هاجرية	879	Migrations	هجرات	881
Mérokars	كارست متقسّم	659	Milieu	وسط، بيئة	900
Merzlotta	مرزلوتا، تربة جمدية	739	Milieu géographique	الوسط الجغرافي	901
Mesa	معزاء، هضبة مستوية	780	Millibar	مليبار	792
Mésoclimat	مناخ وسطي	796	Mindel (glaciation)	عصر مندل الجليدي	569
Mésoglaciaire	فترة الجليد المتوسطة	608	Mine	منجم	800
Mésologie	دراسة الوسط	365	Minéral	معدين	779
Mésopause	حدّ الغلاف الأوسط	288	Minéral lourd	معدين ثقيل	779
Mésophile	أليف الاعتدال	79	Minéralisation	تمعدن	224
Mésophyte	نبات الرطوبة المعتدلة	839	Minéralogie	عدانة (علم المعادن)	562
Mésosphère	الغلاف الأوسط	596	Mineur (lit)	قاع النهر	628
Mésotherme	حراري معتدل، متوسط الحرارة	300	Minimum de peuplement	الحد الأدنى للإعمار	287
Mésozoïque	الحقب الميزوزوي	309	Minorité	أقلية	73
Mésozone	النطاق الأوسط	855	Minute	نسخة أصلية	849
Mesquite	خرنوب المعزى، ينوت	332	Miocène	الميوسين	836
Messicole	دخيل نباتي	362	Miogéosynclinal	قعيرة إقليمية لا بركانية	642
Mesta	مستنا	757	Miombo	ميومبو	836
Mesures agraires	قياسات حقليّة	654	Mir	مير	831
Métairie, Métayage	إكارة، مزارعة	74	Miroir de faille	مرآة الصدع	737
Métamorphique	تحوّلية	159	Mission économique	بعثة إقليمية إقتصادية	121
Métamorphisme	تحوّل	157	Régionale	(فرنسا)	
Métasomatose	تحوّل معدني	159	Missourien (climat)	ميسوري (مناخ)	835
Météorisation	تمنّخ	225	Mistral	مسترال (رياح باردة)	757
Météorologie	علم الأرصاد الجوية	575	Mixed-farming	زراعة مختلطة	425
Météosat	قمر الأرصاد، متبوسات	645	Mobilisme	سببية	445
Métropole	عاصمة، حاضرة	558	Mobilité de la main	حركة اليد العاملة	
Meuble (roche)	سهل التفتت	469	-d'œuvre		304
Meulière	صخرة صوانية	505	Mobilité de la population	حركة السكان	302
Mexicain (climat)	مكسيكي (مناخ)	787	Mode de production	نمط الانتاج	867
Mgharsa, Mgharsi	مغرسة	781	Modèle	نموذج	871
Mica	بلق، طلق ميكيا، بلق	547			
Micaschiste	بلق تنضيدي	124			

M

Maader	مدر	728	Marge	حافة، حدّ	282
Maar	لجّة	686	Marginal-Marginalisme	Marginalité	880
Madrague	مزربة	752		هامشي (حدّي)، هامشية تهميش	
Magasin	مخزن	725	Mariage	زواج، قران	436
Magma	صهارة	514	Marigot	خليج صغير	355
Magmatisme	صهارية	514	Marin	ريح جنوبية شرقية	412
Magnétisme terrestre	مغناطيسية أرضية	782	Marina	ميناء بخوت	836
Magnétosphère	الغلاف المغناطيسي	598	Marine	بحرية،	711
Maigre	شحيح، ضئيل	491	Marmite degéant	حفرة العملاق	309
Maillage	تشبيك	184	Marnage	ارتفاع البحر	28
Maison	بيت، منزل	135	Marne	جمع	275
Maladrerie	مستشفى الجلدام		Mascaret	موج عال (عند مصب النهر في الماء)	823
	(في القرون الوسطى)	758	Masculinité	ذكورة	382
Mallée	مالية	694	Masse d'air	كتلة هوائية	665
Malthusianisme	مالتوسية	694	Masse d'eau	كتلة مائية	664
Mandchourien	منشوري (مناخ)	809	Massif	كتلة جبلية	663
	Mantchourien (climat)		Massif (roche)	متكئ، مصمت (صخر)	701
Mangrove	قرام	633	Matières premières	مواد أولية	821
Manouvrier	عامل دون اختصاص	559	Matité	زوال الصقل	437
Manse. Mas. Masure	إقطاعة. عزبة. كوخ	72	Matorral	دغل ماتورال	368
Manteau	رداء، وشاح الأرض	392	Matrice	وطاء، قالب	902
Mappemonde	خريطة العالم	342	Maturité	نضج	853
Maquis	غينة، غيل	604	Maximum glaciaire	تذروة الجليد	382
Marais	مستنقع	752	Maximum de peuplement de population	الحد الأقصى للاعمار، للسكان	287
Marais barométrique	منقع ضغطي	820	Mayen	ميان	828
Marais maritime ou littoral	مستنقع، مدي	759	Méandre	انعطاف	94
Marbre	رخام، مرمر	392	Mécanique	آلي، ميكانيكي	78
Marché	سوق، صفقة	472	Medina	مدينة	731
Mardelle	مارديل	694	Méditerranéen (climat)	متوسطي (مناخ)	702
Mare	غور، حوض طولي	601	Megalopolis	ميغالوبوليس	835
Marécage	سبخة، منقع	446	Mejou	ميجو	830
Marée	حركة المدّ والجزر	303	Mélanocrate	داكن، قاتم	360
Marée noire	اسوداد المياه	54	Mélézen, mélézin	حرج الأرزيات	300
Marée rouge	احمرار المياه	20	Meik	ملك	790
Maremma	سبخة ساحلية (تنشأ فيها البرداء)	446			

Lave	لاية، حمم	683	Limon	طمي	548
Lave torrentielle	لاية متدفقة	683	Liner	سفينة خطوط	458
Lavogne	منخفض بشكل قمع	805	Linnéon	ليناني	689
Ledenez	لدينز	687	Liste nominative	لائحة اسمية	683
Légende	تعليق، مفتاح	202	Lit	مجرى، طبقة	709
Lehm (nuage)	ليههم	689	Lithifaction	تججر	155
Lenticulaire (nuage)	عدسية (غيمة)	562	Lithochrome	صخر ملون	504
Lentille	عدسة	562	Lithoclastie	تصدع صخري	187
Lèpre	جدام	267	Lithologie	علم الأحجار	574
Leptynite	لبثينيت	686	Lithomarge	هامش صخري	880
Lessivage	غسل التربة	594	Lithophage	قارض الحجارة	625
Létal (seuil)	مهلك، محميت	821	Lithophyte	نبات صخري	839
Lette	تمر كثيبي	793	Lithosol	تربة حجرية	168
Levé	وثيقة المعاينة	895	Lithosphère	الغلاف الحجري	594
Levée	سد وادي (المنع الفيضان)	451	Litière	مخفة	721
Lever	معاينة	778	Littoral	ساحل	439
Ley-Farming	دورة زراعية	374	Littorines (mer á)	شاطئيات	485
Liane	عارشة، متسلقة	555	Lixiviation	حل بالترحيل	315
Libéralisme	ليبرالية	689	Llano	لانو	686
Lido	لسان أرضي شاطئي، ليدو	687	Lobe	وقبة	905
Lie et passerie	موضع ومسلك	825	Lobe de méandre	وقبة منعطفية	905
Lieu	مكان، مقام	786	Local	محلي، موضعي	722
Lieu-dit	مكان معين	786	Localité	ناحية، موضع	837
Ligne	خط	349	Loss	طيس، لوس	550
Ligne de démarcation	خط التماس	352	Logement	سكني، مسكن	461
Ligne de pêche	خيوط للصيد	356	Loisir	وقت الفراغ	905
Ligne des pôles	خط القطبين	354	Lombarde	لومبارد	688
Lignite	لغنيت	688	Longitude astronomique	خط الطول الفلكي	353
Liman	مصب نهر	770	Longitude géocentrique	خط الطول الأرضي المركزي	353
Limes	طرق الحدود	544			
Limite	نطاق، حد	855	Lopolite	لوبوليت	688
Limite de culture	حدود الزراعة	290	Lorrain (climat)	لورين (مناخ)	688
Limivore	ملتهم الطين	788	Lucifuge	ظلامي	553
Limnigraphe	راسم منسوب البحيرات	387	Luciphile	أليف الضوء	80
Limnique	نبات مائي	840	Lumachelle	حجر محاري	287
Limnobios	حياة مائية عذبة	325	Lune	قمر	645
Limnologie	علم البحيرات	576	Lunette	نل قمر	221
Limnophile	أليف الماء العذب	80	Lysimètre	مقياس توشيل	785
Limnophyte	نبات أليف الماء العذب	839			

K

Kame	تل ركامي	220	Khamsin	خماسين	356
Kansas	كانساني (العصر الجليدي)		Kibboutz	كيبوتز	682
(glaciation de)		661	Kifte (solskifte, Enskifte, etc.)	قسمة الأرض	635
Kaolin	كاولين، صلصال صيني	661	Kislak (Kichlak)	كشلك	674
Kaolinite	كاولينيت	661	Klippe	قذة	637
Karren	كارن	659	Knick	منكسر التحدر	820
Karst	كارست	658	Kolkhoze	كولخوز	681
Kegelkarst	عارضة جيرية	556	Kopje	كوبيج	678
Kévir (Kiwir, Kavir)	سبخة	646	Koum	تل رملي	221
Key	جزيرة واطنة	271	Kouppa	قبة	630
Khammès, Khammesat	خمسة، خمسة	356	Kreb	كريب	672

L

Labour. Terres	حرارة. أراض محروثة	296	Landsat	لانداست	686
Labourables			Langue glaciaire	لسان جليدي	687
Lac	بحيرة	111	Lanière	قطعة أرض مستطيلة	640
Laccolite	لاكوليت، صخر انداساسي	685	Lapiaz, Lapiés	سري	452
Lacune	ثغرة	237	Lapilli	حصن بركاني، لوبيات	307
Lagon	هور	888	Latérite	لاتريت، بصرة (تربة حمراء)	684
Lagune	بحيرة شاطئية	113	Latifundium	عزبة (ملك زراعي كبير)	564
Lahar	وحل بركاني	897	Latitude-Longitude-Azimuth géodésiques	خط العرض، خط الطول، السمات الجيوديزية	353
Laisse de basse mer, de haute mer	براح المد والجزر	114	Latitude astronomique	دائرة العرض الفلكي	359
Laisse glaciaire	براح جليدي	114	Latitude géocentrique	خط عرض	353
Lame	موجة القعر	823		أرضي المركز	
Lame de charriage	صفحة الزحل	510	Latosol	تربة لاتريتية	171
Lame d'eau	طبقة مياه	540	Laurentien	لورنسي	688
Laminage	ترقيق طبقة	177	Laurifolié	دفلي، غاري	369
Laminaire	انزلاقي	93	Lavage	نسل، اغتسال	594
Lande	أرض باثرة	29	Lavaka	لافাকা	685

Irrigation	ري ، سقي	409	Isohyète	خطّ تساوي المطر	352
Isallobare	خطّ انتظام التغيّر الضغطي	350	Isohypse	خطّ كفاقي	354
Isallotherme	خطّ تساوي التغيّر الحراري	350	Isolat	جماعة مستوحدة	274
Isanomal	خطّ تساوي الشذوذ	351	Isométagmorphisme	منطقة متبائلة التحوّل	
Islandais (Islandien)	إيسلندي	102	(zone)		817
Isoamplitude	خطّ تساوي المدى	352	Isonèphe	خطّ تساوي التغيّم	351
Isobare	خطّ تساوي الضغط	351	Isopique	متساوي السحنة	698
Isobathe	خطّ تساوي العمق	351	Isopore	خطّ تساوي التغيّر المغنطيسي	350
Isochione	خطّ تساوي البرودة	350	Isopyine	خطّ تساوي الكثافة	351
Isochrone (courbe)	خطّ التزامن (منحنى)	350	Isoséiste (ligne)	خطّ تساوي الزلزلة	351
Isoclinal	متساوي الميل	698	Isostasie	التوازن الجاذبي الكثافي التضاغية	229
Isoglaciypse	خطّ تساوي الارتفاع الجليدي	350	Isotherme	خطّ تساوي درجة الحرارة	351
Isohaline	خطّ تساوي الملوحة	352	Isovolumétrique (alteration)		698
Isohumique	متساوية العضوية	698		متساوي قياس الحجم (تبدل)	
			Isthme	برزخ	115

J

Jachère. Jachère forestière	استراحة أرض	41	Jet de rive	تيار الشاطئ	234
Jaillissement	النبشاق ، تدفق	83	Jeunesse (d'un relief, cycle)	حدائثة (تضريس دورة)	287
Japonais (climat)	ياباني (مناخ)	907	Jordanon	نوع دقيق	876
Jardin	بستان ، حديقة	119	Journée-vacances	يوم عطلة	908
Jardinatoire	غيطنة ، بستنة	603	Jungle	ديسة ، دغل	377
Jardinerie	سوق خضار	472	Jurassien (relief)	جوراني (تضريس)	277
Jauge	سعة ، معيار	457	Jurassique	جوراسي	276
Jaugeage	كيتل ، معايرة	682	Jusant	جزر (انحسار المد)	270
Jet, Jetstream	نفاث ، تيار دافق	862	Juvénile	حدثي (ماء)	288
			Juxtaglaciaire (lac)	مجاور للجليد (بحيرة)	704

I

Iceberg	جبل جليدي	252	Informatique	معلوماتية	781
Igapo	إيغابو	103	Inlandsis	مجلدة قارية	711
Igimbrite	إغيمبريت	67	Inlandsisien	قاري بارد	626
Igue	بئر طبيعية	106	Inondation	فيضانات، طوفان	622
Ile	جزيرة	270	Inquilino	انكيلينو	98
Illégitime- Illégitimité	لا شرعي - لا شرعية	285	Inselberg	ميهاد	830
Illinois	الإلينوي	81	Inséquent	مطرد	776
Illite	إليت	79	Insolation	تشميس	185
Illuviation	تراكم أفقي، إرتشاح	166	Instabilité	عدم استقرار	562
Illuvium	ركام أفقي، مرتسحات	400	Insularité	جزرية	271
Ilot	جزيرة صغيرة، مجموعة منازل (في مدينة)	270	Intégration	تكامل، تركيز	214
Ilotterreux	بقعة ترابية	122	Intendance	ولاية، معتمدة	906
Imbrication	تراكب	165	Intensif	كثيف	668
Imbut	بئر إرتوازي صلصالي	106	Interaction biotique	تفاعل حيوي	206
Immeuble	بناء، عمارة	125	Intercotidal	منطقة الجزر	815
Immigration	وفود، نزوح	904	Interférence	تداخل	162
Immobilier de loisir	مسكن للراحة	764	Interflure	وجينة	896
Immunité Karstique	مناعة صلصالية	797	Interglaciaire	بين جليدي	136
Impasse	ردب	393	Intermédiaire	وسيط	901
Impérialisme	إمبريالية، تسلطية	81	Intermittent (source)	متقطع (ينبوع)	701
Importation	استيراد	49	Interstratifié	متداخل بين الطبقات	696
Incipient	مستهل، مدخل	760	Intertidal	نطاق المد والجزر	856
Indice	مؤشر، دليل	822	Intertropical	بين مداري	137
Indigène	بلدي، أهلي	124	Intervalle	مساحة، فاصل، فترة	610
Induction	تأثير	140	Intraglaciaire	ضمن جليدي	528
Induration	تصلب، تيبس	189	Intranival	داخل الثلج	360
Industrialisation	تصنيع	190	Intrazonal	ضمن نطاقي	529
Industrie	صناعة	511	Introduction	إدخال	24
Industriel (pays)	صناعي (بلد)	513	Intrusif	دخيل، إندساعي	362
Infantile (mortalité)	وفاتية الرضع	904	Intumescence	انتفاخ	86
Infantile (relief)	حديث، محدث (تضريس)	294	Invasion	اكتساح، اندساس	74
Inférox	تدفق تحت مجروي	162	Inversion	انقلاب	97
Infield. Outfield	حقل قريب، حقل بعيد	314	Investissement	استثمار، توظيف	30
Infiltration	ترشيح	177	Involution	نكوص	867
Inflation	تضخم	191	Ionosphère	غلاف التشرّد	596

Hiver, Hivernage	فصل الشتاء، تشيئة	612	Hydrochorie	بعثرة مائية	121
Hobby-Farming	مزرعة هواية	755	Hydrocentrale	مركز التوليد الكهرومائي	746
Hogback	ظهر محدب، تسنم	553	Hydrogel	هلام مائي	885
Holdings	حيازة	324	Hydrogénique	هيدروجيني	889
Hologène	هولوجين	888	Hydrogéologie	علم الينابيع	582
Holokarst	كامل الجير	660	Hydrogramme	تمثيل بياني للمياه	223
Homéotherme	ثابت الحرارة	237	Hydrographie	جغرافيا مائية	263
Homéocie	وحدة فيزيولوجية	897	Hydrolaccolithe	صخر أنداساي مائي	504
Homométrie	تطابق النمط	192	Hydrologie	علم المياه	581
Homosphère	الغلاف المتجانس	598	Hydrolyse	تحليل بالماء	157
Hôpital	مستشفى، مصحح	757	Hydrométéore	ظاهرة جوية - مائية	553
Horizon	طبقة، مستوى، أفق	537	Hydromorphe	مائية التشكيل	692
Horselatitudes	خطوط عرض الحصان	354	Hydrophyte	نبات مائي	840
Horst	نق، ضرر	843	Hydrosol	جلاثة مائية	315
Horticulture	بستنة (زراعة الجنائن والحدائق)	120	Hydrosphère	الغلاف المائي	598
Hortillonnage	مستنقعات مبيستنة	760	Hydrostatique	سكوني - مائي،	462
Hospice	مضيفة	774	(niveau)	هيدروستاتي مستوى	
Hôtel	فندق، قصر	616	Hydrothermal	حراري مائي	299
Houle	إضطراب الأمواج	61	Hydroturbation	إثارة مائية	11
Hudsonienne (forêt)	هدسونية (غابة)	883	Hyétogramme, hyétographe	خريطة الأمطار	342
Huerta	سهل خصيب، يورنا	469	Hygromètre	مقياس الرطوبة النسبية	785
Hum	تل حجري	220	Hygrophile	رابط	389
Humide	رطب	397	Hygrophyte	نبات أليف الرطوبة	839
Humidité	رطوبة	397	Hylaea, Hylea	هيليا	890
Humique (acide)	دهالي (حامض)	362	Hyperaride	مفرط القحط	783
Hummock	نتوء جليدي	844	Hypermarché	سوق تجاري	472
Humolignine	مادة تحسب عضوي	693	Hyperthermique	مفرط الحرارة	783
Humus	دهال	361	Hypocentre	مركز الزلزال	748
Hydraté	مميّه	793	Hypogée	طمري، جوفي	548
Hydraulique	هيدرولييات، دورة مائية	890	Hypsographie	دراسة المرتفعات	364
			Hypsométrie	مقياس الارتفاع	784

Grouine	غروين	593	Gulfstream	تيار الخليج	234
Guano	أغوانو (سواء طبيعي)	600	Gumbel	غامبل	591
Guelta	قلطة	643	Günz	الغنتسي	599
Guich	جيش	278	Guyot	نضد جيلي بحري	853
Guinéen	غيني (مناخ)	604	Gypse	جبس، جص	250
Guirlande insulaire	شريط من الجزر	492	Gyttja	غيتجا	592
Guirlandes (sol en)	مزخرفة (تربة)	751			

H

H	المستوى H	762	Héliographe	هليوغراف، شحاسة	886
Habillage	تعليق على رسم	202	Héliophile	أليف الشمس	80
Habitant	مقيم	786	Héliophyte	نبات شمسي	839
Habitat	موطن	825	Héliothermique	حراري شمسي (مؤشر)	299
Habitat urbain non intégré ou sous-intégré	سكن مدني غير متكامل	461	(Indice)		
Habitation	إقامة، مسكن	68	Héliport	مطار الحوامات	775
Haboob (haboub)	هبوب (رياح)	881	Hellène	هلياني، يوناني	885
Habous (plur. de houbb)	حبوس (جمع حبس)	285	Hélobios, Hélophyte	مستنقعات	760
Hachure	تظليل، ترفين	194	Hématite	هيماتيت	890
Hacienda	مزرعة آسيندا	754	Hémicryptophyte	نبات شبه مطمور	840
Hadal	أخدودي، خندقي	22	Hémisphère	نصف الكرة	853
Haie	سياج	474	Herbacé	عشبي	566
Halle	سوق مغلق	473	Herbage	مرعى، مرج	740
Hallier	دغل	368	Herbier	معشبة	780
Halobios	مائي مالح	692	Herbivore	أكل العشب	76
Halomorphe	ملحي	789	Herbu	معشيب، عشيب	780
Halophile	أليف الملوحة	81	Herupe	هيروب	890
Halophyte	ييجوج، نبات ملحي	907	Hétérontrie	قياس مغاير	655
Hamada (Hammada)	حمادة (نجد محصب)	315	Hétéropique	متباين السحنة	695
Hameau	كفر، ضيعة صغيرة	674	Hétérosphère	الغلاف المتغاير	598
Haras	حريسة، مرتبط خيل	305	Hétérotrophe	عضوي التغذية	569
Harmattan	حرور، حرماتان	305	Hibernation	إسبات	37
Havre	مرفا، مرسى	741	Hiémisilve	غابة مدارية ساقطة النبات	591
Hawaian	هاواي	880	Hiérarchie urbaine	نظام تربي للمدن	858
HCMM	بعثة رصد الطاقة الحرارية	121	Hill Farm. Hill Farming	مزرعة التلال	754
Head	راس، لسان جرف	385	Himalayen	همالايي	886

Givre	مَلّاح	788	Goze	غوز	601
Glaçage	صقل	510	Graben	أحدود انكساري، خسفة	21
Glace	جليد	272	Graded Bedding	طباقية متدرّجة	535
Glace de mer	جليد البحر	273	Gradient	انحدار، ممال، تدرّج	88
Glaciaire	مجلدي	711	Gradin de confluence	درجة الالتحام	366
Glaciation	تجلّد	149	Gradin de faille	درجة الانكسار	366
Glaciel	جليد عائم	273	Graduation	ترقيم، تقسيم	177
Glacier	نهر جليدي	872	Grain	حبّة، حبيبة	284
Glacière	مثلجة، مجلدة	702	Graine	بزرّة	119
Glacio-eustatisme	امتوائية البحار الجليدية	48	Grandeur de la terre	كبر الأرض	661
Glacio-isostasie (Glacio-isostatisme)	التوازن الجليدي الكثفي الجليدي	230	Grange	مستودع الحصيد	761
Glaciolacustre	بحيري جليدي	113	Granite	غرانيت	592
Glaciologie	علم الجليد	578	Granulite	غرانوليت	592
Glacis	أحدوز	16	Granuloclasement	تصنيف الحبيبات	190
Glanage	لقاط	688	Granulométrie	قياس، الحبيبات	653
Glandée	محصول جني البلوط	719	Grasse (plante)	كثيفة الورق (منبتة)	669
Gley	ورطة	799	Grau	ممر مائي	792
Glint	صرد	509	Grauwacke	غراوفاك	593
Glissement de terrain	انزلاق التربة	91	Gravats (nappe de)	حصي (غطاء من)	307
Globe	كرة أرضية	670	Gravier	حصباء	307
Glossique	غلوّسية	599	Gravimétrie	قياس الجاذبية	653
Glyptogenèse	تكوين النقوش، نقش	219	Gravité	جاذبية	247
Gneiss	نايس	838	Green-belt	حزام أخضر	305
Gobi	غوبي	600	Green-village	قرية خضراء	634
Goethite	غوتيت	600	Grégarisme	غريزة التجمّع	593
Goletz (replat)	غولتز (سطيحة)	602	Grêle	برد	115
Golfe	نخليج	355	Grenue (roche)	محبب (صخر)	719
Gondwana (continent de)	غوندوانا (قارة)	602	Grepp	غريب	593
Gore	رمل صلصالي	406	Grès	حش	286
Gorge	فجّة	608	Grès de plage	حجر رملي بحري	287
Gothiglaciaire	عصر الجليد القوطي	569	Grèse	صلصال رملي	511
Goud	جود	276	Grésil	خشنف (حبّات من الجليد الأبيض)	318
Goueil	غويليل	602	Grève	ساحل رملي	441
Gouffre	بجّة	687	Grèze	حجر رملي	287
Goulet	مجاز ضيق	702	Groenlandais	غرونلاندي	593
Gour	غور	600	Groie	غروه	593
Goutte	قطرة	640	Groise	غرواز	593
Gouttière	مزارب	752	Grotte	كهف، مغارة	677
			Grotte marine	مغارة بحرية	781

G

Gabbro	غابرو	587	Généalogie	علم الأنساب	575
G.A.E.C	G.A.E.C	250	Généralité	منطقة مالية	817
Gagnerie	مجال زراعي	704	Génération	جيل	279
Gaize	غيز	603	Génotype	نمط وراثي	869
Galerie forestière	رواق غابي	408	Genre	جنس	276
Galerie Karstique	سرداب جيبي	451	Genre de vie	نمط حياة	868
Galleries	أروقة	34	Géochimie	جيوكيمياء	279
Galet	حصاة ملساء، حصباء	306	Géochronologie	تاريخ جيولوجي	141
Galton-Gibrat	غالتون - جيبيرا	591	Géodésie	مسح الأرض	762
Gamme	نسق، سلم	850	Géofaciès	سبب الأرض	480
Gap	فرجة	609	Géographie	جغرافيا	254
Gara	غار	591	Géolite	هيئة الأرض المائية	889
Garden center	مركز البستنة التجاري	745	Géohistoire	جغرافيا تاريخية	262
Gare	محطة	721	Géologie	جيولوجيا	279
Garenne	مؤرنية	822	Géomorphologie	علم شكل الأرض، جيومورفولوجيا	579
Garide	جرداء	268	Géomorphotype	نمط شكل الأرض	869
Garnison	حامية	283	Géophysique	فيزياء جيولوجية	621
Garrigue	معيص	781	Géophyte	نبات أرضي	831
Garrisade	مقفرة	784	Géopolitique	جغرافيا سياسية	263
Garua	غاروا	591	Géostationnaire	مزامن	697
Gassi	عاصي	558	Géostrophique	دوراني أرضي	372
Gâtine	أرض كتوم رطبة	32	Géosynclinal	قعرية إقليمية	641
G.A.T.T	منظمة عامة للتعرفة التجارية	819	Géosystème	نموذج أرضي	871
Gauchissement	انحراف، التواء	88	Géothermique	حراري جوفي	299
Gaulis	غابة فنية	590	Géotope	مدى جغرافي أرضي	731
Gave	مجرى جبلي	709	Geyser	حمة، نبع حار	317
Gel	حالة التجمد، هلام	283	Ghetto	غيتو	602
Gelée	جلد، صقيع	272	Ghord (ghoud)	جرد	268
Gélifluxion	احتقان جمدي	15	Gibbsite	جيبست	278
Gélifraction	تصدع بفعل الجليد	187	Giboulée	وابل (غالرنا)	891
Gélisol	تربة جمدية	167	Gilgai	جيلغاي	279
Géliturbation	إثارة جمدية	11	Gipfelflur	غيفلفلور	602
Gélivation	تصدع صخري من جراء الجليد	187	Gisement	طبقة معدنية	539
Gélimité	صدمع جليدي	508	Gîte	ماوى، (استضافة سياحية)	691
Gendarme	نوء صخري	844			

Flot	موج، مدّ	8 22	Formation d'Hatteras	بنية هاتراس	131
Flottage	تعويم	203	Formation superficielle	تشكّل سطحي	184
Flotte	أسطول	50	Formation végétale	وحدة نباتية	897
Fluage	تجميع	226	Forme biologique	شكل حيوي	495
Flur (Block-Futur)	فلور (أرض مزروعة)	615	Forme de relief	شكل تضاريس	495
Fluvio-glaciaire	نهرى - جليدي	874	Forme de la terre	شكل الأرض	494
Flux	مدّ، تدفق	726	Fosse abyssale	خندق عمقي	356
Flysch	فليش، حثيت	616	Fosse d'avant-pays	خندق أمامي	356
Foehn	فونه	620	Fossé	حفرة	309
Foggara	فقارة أو فجارة (قناة لجر المياه)	613	Fossile, Fossilisation	أحفور	19
Foirage	إملاص التربة	82	Foam	فوم	619
Foire	معروض، سوق	779	Fourrage	كلا	572
Foisonnement	فيض، كثرة	622	Fourré	دغل	368
Foliation	تورق	230	Foyer industriel	مكان صناعي (مركز)	786
Foncier	عقاري (سوق عقاري)		Fracto cumulus	سحابة ممزقة	
(marché foncier)		570	(cumulus-fractus)		448
Fonctions (urbaines)	وظائف (وظائف مدنية)	902	Fracture	شرخ، انقصاص	491
Fond	قعر	641	Fragmentation	تجزؤ	148
Fond de carte	موضوع الخريطة	825	Frana (frane)	انخساف صلصالي	91
Fond de cirque	منخفض متدرج	805	Franches (villes)	مغارة، محصنة، (مدن)	780
Fond océanique	قاع محيطي	627	Freresche (frèreche)	أخوية	22
Fonderies	مسابك (من المعادن)	755	Fret	حوالة	317
Fonds d'Intervention pour			Friches,	أراض باثرة، عناية اجتماعية	25
l'Aménagement du Territoire			friches sociale		
(F.I.A.T) en France			Froid	بارد، قار	106
رأسمال مخصّص لتنظيم منطقة (فيات) (في فرنسا)			Fromental	فرطالي	331
Fonds monétaire	صندوق النقد الدولي	513	Front	جبهة	253
international			Frontière	حدود، تقوم	288
Fontaine	عين، ينبوع	585	Frontières naturelles	حدود طبيعية	291
Fontis	انخساف أرض	90	Frontologie	علم الجبهات الهوائية	578
Force productive	قوة منتجة	650	Fruitière	مصنع جبن	774
Foresterie	علم الغابات	581	Frutescent	جنيني	276
Forêt	غابة	587	Fulcrum	نقطة الارتكاز	864
Forfait (touristique)	إتفاق سياحي	11	Fulvique	فولفي	619
Forge	مسبك، مصهر الحديد	757	Fumerolle	دخان البراكين	362
Formation climacique	تشكيل النمو النهائي	185	Furo	فورو (أحدور)	618
finale			Fuseau	منطقة زمنية	816
Formation	تكوين، تشكّل	217	Futaic	نوع من الغابات	876

F

F	F الأفق، المستوى	68	Ferrallitisation	تكوين التريبات الحديدية	217
Fabrique	مصنع	774	Ferretto	حديدى	294
Face libre	جانب ظاهر	248	Ferrugineux (sols)	غنية بالحديد (تربات)	599
Facette de faille	ضلع الانكسار	526	Ferruginisation	إغناء التربة بالحديد	67
Faciès	سحنة	449	Ferryboat	مركب عبّار	744
Facteur de production	عامل الانتاج	559	Fersiallitque	تربة السيل الحديدية	170
Facteur limitant	العامل المحدد	560	Feston	إكليل	76
Fagne	مستنقع عال	759	Fetch	مدى الموج، شوط	731
Faille	صدع، شق	506	Feu	بيت، مسكن	134
Faille transformante	الصدع المتحوّل	508	Feu central	نار مركزية	837
Faire-valoir	استثمار زراعى	40	Feux de brousse	حرق الأعشاب	301
Falaise	جُرف	268	Fidélité	أمانة	81
Famille	عائلة	555	Figuration périglaciaire	رسم جليدى	394
Famine	مجاعة	703	Filari	فيلاري	624
Fan	مروحة غرنيتية	750	Filet (peche)	شبكة (صيد)	486
F.A.O	(منظمة) الفاو	607	Filière industrielle	مسار صناعي	755
Farine glaciaire	حانة جليدية	281	Film	طبقة، غشاه	537
Faro	صدف مرجاني	509	Filon	عرق معدني	564
Faubourg	ضاحية	520	Finage	حدود منطقة	292
Fauchage	إنزلاق تقوسى	92	Fin-glaciaire	المرحلة الجليدية النهائية	739
Faune	حياة حيوانية	324	Fissure	شق، صدع	494
Favelle	فافيلا (مساكن)	606	Fixisme	ثباتية	237
Fazenda	فازندا	605	Fjell	نجد صخري	846
Fâch-Fech	فخ	609	Fjord	خلل، فيورد	355
Fécondité	خصوبة	348	Flanc	جانب	248
Fédération	اتحاد لدرالى	9	Flandrien (transgression)	فلاندرى (طغيان)	614
Feidj	فيج	621	Flèche littorale	ضلع ساحلي	526
Feigne	مستنقع عال	759	Flétrissement (point de)	ذبول (نقطة)	381
Feldspath	فلدسبات	614	Fleuve	نهر	871
Fellah (pl. Fallahin)	فلاح	613	Flexure	انعطاف	94
Fenêtre	نافذة شبك	838	Floculation	تسبّخ، تندّف	182
Fente	شق، ثقب	494	Floe	طوف جليدى	549
Fermage	تأجير الأرض	140	Flood	فيضان	623
Ferme	مزرعة	752	Flore	حياة نباتية	325
Ferrallitique (sol)	حديدية (تربة)	294	Floristique	دراسة الحياة النباتية	364

État	دولة	376	Exédents agricoles	فائض زراعي	605
État civil	حالة مدنية	283	Excursionniste	سائح متنزه	439
Été	صيف	517	Exfiltration	فيض مائي	623
Étésien	رياح موسمية	410	Exfoliation	تقشر	212
Ethnie	عرق	563	Exhumation	نخش	841
Ethnologie (انثولوجيا)	علم السلالات البشرية	579	Exode	نزوح	848
Ethologie	علم العادات	580	Exogamie	تزاوج خارجي	181
Étiage	براض (ضحل)	115	Exogène	خارجي المنشأ	327
Étier	قناة الملاحة	649	Exondation	كشف الفيضان	673
Étirement	سحب، إنسباط	448	Exorésisme	تصرف خارجي	188
Étranger	أجنبي	13	Exoscopie	دراسة مجهرية	364
Eugéosynclinal	قعيرة إقليمية بينية	642	Exosphère	الغلاف الخارجي	598
Eurybiote	متأقلم	695	Expansion	انتشار، توسع	86
Eurytherme	حرير الحرارة	305	Exploitation	استثمار، إستغلال	37
Eustasie	استوائية البحار	84	Exportation	تصدير	187
Eustatisme	استوائية البحار	84	Exportations invisibles	صادرات غير منظورة	500
Eutrophe	أجن	13	Exposition	تعريض	201
Euxinisme	فقدان الأوكسيجين	613	Expropriation	استملاك	47
Evaporation	تبخر	144	Exsurgence	انبثاق غزير	83
Évaporite	إبهاوريت	103	Extensif	واسع، خفيف	894
Évaporomètre	مقياس التبخر	785	Extra-zonal	خارج المنطقة	327
Évapotranspiration	البخر	114	Extrême	نهاية، حد أقصى	871
Évêché	أسقفية، مطرانية	53	Extrusion	قذف	632
Évidement	تفريغ	208	Exurbanisation	امتداد إلى خارج المدينة	83
Évolution	تطور، نمو	193	Exutoire	مهرب	821
Évorsion	نحر	846			

Engrais	أسمدة	53	Époque glaciaire	عصر جليدي	569
Engraissement de plage	إخصاب الشاطئ	22	Équateur	خط الاستواء	349
Ennedi	واد	893	Équatorial	استوائي	48
Enneigement	كثافة الثلج، إثلاج	666	Équidistance	تساوي البعد	182
Ennoiement	غمر	599	Équilibre	توازن	229
Ennoyage (aire d')	مغمورة (مساحة)	776	Équinoxe	اعتدال	63
Ennoyage	إنسياب	94	Équiplanation	تساوي السطح	182
Enquête	تحقيق، إستقصاء	156	Ère	دهر، حقبة جيولوجية	371
Ensellement	منخفض (بين مرتفعين)	805	Erg	مكتبة	787
Ensemble	مجمع	715	Erme	مرجة منخفضة	739
Ensilage	خزن الغلال	347	Éroder- Affouillement	حت	285
Ensoleillement	تشمس	185	Érosion	تحات، إجتراف، تاكل	153
Entente	إتفاق، تعاقد	10	Erratique	قلاعة	643
Entonnoir	قمع، حفرة	645	Erts	إرتس	26
Entrepôt	خزن انتقالي	725	Éruption	ثوران	243
Entreprise	مشروع، مؤسسة	767	Éruptive (roche)	بركاني (صخر)	112
Entropie	قصور	637	Escarpement	حدر، جرف	288
Envasement	توخل	230	Esch	إيش	103
Envers	قفا	643	Esker	إيسكر، حيد جليدي	102
Environnement	وسط، بيئة	900	Espace	فضاء، فراغ، مكان	610
Eocène	الأيوسيني، العجري	103	Espace économique	مجال اقتصادي	703
Éoglaciare	العصر الجليدي	569	Espace vert	حيز أخضر	325
Éolien	ريحي	414	Espèce	نوع	875
Éolisation	تغير بفعل الريح	205	Esquille de gélivation	شظية متصدعة	492
Épanchement volcanique	طفح بركاني	547	Essart, Essartage	إعشاب	66
Épandage	فرش	609	Essence forestière	صنف غابي	513
Épaulement	جدار داعم	266	Estancia	استانثيا، مقام	37
Épeirogénique	تمعجي	224	Estavelle	نوع مؤقت	842
Éperon	نتوء صخري	844	Estisilve (Aestisilve)	غابة صيفية	590
Éphémère, éplémérophyte	زائل، وقتي	419	Estivation	تصيف، حمود	190
Épicentre	مركز سطحي	748	Estive, Estivage	رعي صيفي	398
Épicontinental	فوق قاري	619	Estran	منطقة الجزر	816
Épicycle	دائرة الدوربي	359	Estuaire	مصب	769
Épidémie	وباء	895	Établissement	تأسيس، مؤسسة	142
Épidémiologie	علم الأوبئة	575	Étage	طبقة، مرحلة	537
Épigénie	تغور	204	Étage de végétation	طبقة نمو النبات	541
Épiphyte	معايش، ملازم	778	Étale	فترة الحمود	608
Épistade	حالة الوقف	283	Étang	مستنقع	759
Épizone	نطاق فوقي	856	Étape	سوق، محطة	472

Échangeur	محوّل طرقاّت	722	Elutriation	فصل شاطف	612
Échantillonnage	معايرة، تصنيف	778	Eluviation	تطمي	193
Échelle	سلم، مقياس	466	Embâcle	سدّ جليدي	451
Échelles	أساكل المشرق	36	Emboisement	تخلّيج، فجوة خليجية	161
Échelons d'appauvrissement	تدرّج الإفقر	162	Emboitement	دمج	371
Éclogite	صخر عقيقي، إكلوجيت	504	Embouche	تسمين الماشية	183
Écluse	هويس السفينة	889	Embouchure	مصبّ	770
Écobuage	إحراق العشب	18	Embréchite	امبريكتيت	82
Écocline	تحدّر بيئي	155	Embrun	رذاذ البحر	393
Écologie	علم البيئة	576	Embut	بثر طبيعية	106
Économétrie	اقتصاد قياسي	72	Émergence	بروز، إنبثاق	118
Économie	اقتصاد	70	Emersion (côte d')	بروز، طفو (ساحل)	119
Écorce (terrestre)	قشرة (أرضية)	636	Émigration	هجرة	883
Écosystème	نظام بيئي	857	Emissaire	مصرف ماء	771
Écotone	تداخل بيئي	162	Emoussé	مغلول، مثلم	782
Écotype	نمط بيئي	868	Emploi	استثمار، وظيفة، عمل	40
Écoulement	سيلان، جريان	480	Emposieux	بثر (في أرض صلصالية)	106
Écoulement par gravité	نقل بالجاذبية	865	Emprise	الطريق وملحقاتها	546
Écritures	كتابات	662	Encablure	طول (الفلس)	549
Ectinite	أكتينيت	75	Encaissement	إنحصار	89
Écueil	أصخر البحر	504	Enclave	حبيسة	285
Écume	زبد	420	Enclavement	انحصار، تطويق	89
Édaphologie	دراسة التربة والصخر	364	Éclosures	أسوار، تسييج	53
Édaphon	أحياء التربة	20	Encoche	فريضة، حز	611
Edeyen	عدين	563	Encorbellement	خرجة	331
Effet	سند، حصيلة	468	Encroûtement	قشرة مغلّفة، تغلّف	636
Efficacité d'une pluie	فعالية المطر	613	Endémie	مرض مستوطن	740
Efflorescence	تذّر، تزهر	164	Endémisme	استيطانية	49
Effluent	منصرف، فرع	810	Endofaune	حيوانات داخلية	325
Effondrement	إنخساف	90	Endogamie	ضمالة، زواج لحمي	522
Efforation	حتّ آلي	286	Endogé	نموتحتي	870
Égueulé (cône)	مكسور (مخروط)	787	Endogène	باطني، داخلي المنشأ	107
Éjectif	لائظ	685	Endoréisme	تصرف داخلي	188
Ejido	إخيدو (أرض بلدية)	23	Endroit	مكان	786
Elb	إلب	77	Énergie, Source	طاقة، مصدر الطاقة	
Élevage	تربية الحيوانات	172	d'énergie		533
Ellipsoïde de	المجسم الناقص المرجعي		Énergie solaire	طاقة شمسية	535
référence		670	Engel	حالة جليدية	283
Elster	إلستر	78	Englacement	انغيار بالجليد	95

dépression de)			Dorsale océanique	خطّ القمّة المحيطي	354
Disparités régionales	فوارق إقليمية	617	Dorsale orographique	عارض جبلي	556
Dispersion	تشتت	184	Dos de Baleine	ظهر الحوت	553
Dissection	تقطع	212	Douane	جرمك	275
Dissémination	نثر، بعثرة	844	Doux, Doux	انبعاث	83
Dissolution	ذوبان	383	Down	أسفل	50
Dissymétrie	لا تناظر	684	Drague	كاسحة	659
Distribution	توزيع، تقسيم (تجارة)		Draille	طريق المرعى	545
(commerce de)		210	Drainage	تصريف المياه	188
District floristique	منطقة مزهرة	818	Drainance	ري بالعبارة	410
District urbain	مقاطعة مدنيّة (فرنسا)		Dreikanter	حصى ثلاثي الخواف	307
(France)		784	Drift	كسح	673
Divagation	فيضان نهر	623	Drinn	درن	366
Divergence	تباعد	144	Drumlin	تل الضأن (بيضواي الشكل)	221
Division du travail	تقسيم العمل	211	Dry-farming	زراعة بعليّة	428
Djebel-Montagne	جبل	250	Dualisme	ثنائية، ازدواجية	240
Doab	دواب	371	Ducd'Albe	مسلك الألب	766
Dock	رصيف، حوض سفن	396	Dulcaquicole	أليف الماء العذب	80
Doldrums	سكون استوائي	462	Dune	كثيب	667
Dolérite	دوليريت (صخر بركاني)	376	Dunite	دونيت	376
Doline	منخفض مسطح	806	Dureté de l'eau	صلابة المياه	515
Dolomie	دولوميت	376	Durisilve	غابة صلبة	590
Domaine	حقل، نطاق	312	Dust-bowl	منطقة شبه قاحلة	817
Domaine agricole	نطاق زراعي	855	Dyke	سدّ بركاني	450
Dôme	قبة	630	Dynamométamorphisme	تحول تحريكي	158
Domite	دوميت	376	Dysharmonie	عدم التجانس	
Donau (glaciation du)	دونو (حقبة جليدية)	376	(diacharmonie)		563
Dormance	سبات	445	Dysréisme	صرف تبخري	509
Dorsale	خطّ الضغط الجوي	353	Dystrophe	مقحط	784

E

Easterlies	رياح شرقية	410	Eaux intérieures	مياه داخلية	829
Eau	ماء	691	Eaux sauvages	مياه متدفقة	830
Eau continentale	مياه قارية	829	Éboulement	سقوط، انهيار	459
Eau marine	مياه بحرية	828	Éboulis	ركام، أنقاض	400
Eaux et forêts	إدارة المياه والغابات الفرنسية	24	Écaille	فلس، قشرة	614

Dégradation	تدهور التربة	212	Désertification	تصحّر	186
Degré géothermique	درجة حرارة الأرض	366	Désertique (modele)	صحراوي (نموذج)	502
Déjectif	ترسبي	177	Désintégration	انحلتات	78
Déjection (cône de)	ترسبي مخروط	177	Desquamation	تقشر	212
Délogement glaciaire	عزل جليدي	566	Desserrement industriel	انحلال صناعي	90
Delta	دلتا	370	Dessiccation (fente)	تجفيف (شق)	149
Démaigrissement	انجراف الرمل	87	Détritique	حتاي	285
Demi-orange	نصف برتقالة	853	Détritivore	حيوان حتاي	325
Démographie	ديموغرافيا (علم السكان)	377	Détroit	مضيق	774
Demoiselle coiffée	مطرقة مغطاة	776	Développement	تطور، نمو	193
Dendritique (reseau)	متفرعة (شبكة)	766	Déversoir	مصرف	770
Dendrochronologie	علم التقويم الشجري	578	Dévonien	ديفوني	377
Dendrologie	علم الأشجار	575	Diabase	ديابيز	376
Dénitrification	إزالة النترة	35	Diaclase	تفسيخ صخري	208
Dénombrement (de population)	تعداد، إحصاء عدد (السكان)	198	Diagenèse	تصخر	186
Dense (foret)	كثيفة (غابة)	669	Diagonale aride	منطقة قاحلة	817
Densification	تكثف	214	Diagramme	رسم تخطيطي	393
Densite (de population)	كثافة (السكان)	665	Diapir	طبقة اختراقية	552
Densité agricole	كثافة زراعية	666	Diaspora	دياسبورا (جالية)	376
Dénudation	تعرية	201	Diastrrophisme	تشويه أرضي	186
Département	محافظة	718	Dichothermie	ثنائية حرارية	241
Dépeuplement	إخلاء من السكان	22	Diel	يومي	908
Dépiquage	دراس السنابل	363	Différencié (relief)	متفاوت (تضريس)	699
Dépôt	ترسب، مستودع	176	Différentielle (erosion)	متباين (تحات)	695
Dépression	منخفض	804	Diffluence	تفرع	207
Déprise	أرض بخسة	30	Diffraction	إنكسار، انحراف	97
Dérive des continents	طفافة القارات انحراف	546	Diffus (ruissellement)	منتشر (جريان)	799
Dérivé (relief)	مشتق، متفرع (تضريس)	767	Digitation	تصبيح	186
Désagrégation	تفتت، تفكك	207	Diluvium	راسب طولفاني	386
Désarmement	استياداع سفينة	49	Diocèse	أسقفية	52
Désenclavement	شخرق اقتصادي (كسر العزلة الاقتصادية)	331	Diorite	ديوريت (صخر بركاني متبلر)	379
Déséquilibre climatique, bioclimatique, morphologique	عدم التوازن المناخي، المناخي الحيوي، التشكلي	354	Disclimax	أوج مشوش	99
Déséquilibre régional	خلل إقليمي		Discontinuite (zone de)	انقطاع (منطقة)	69
Désert	صحراء	500	Discontinuité (surface de)	انقطاع، عدم انتظام	96
			Discordance	تقصب	212
			Discount	حسم، تخفيض السعر	306
			Disette	قحط	631
			Disjonction escarpement,	فصل، إنفكك	612

Cryologie	علم الجليد، علم القر	578	Culot	قعر، مدخنة	641
Cryo-osmose	تناضح جليدي	226	Culture	ثقافة	238
Cryopédogenèse	تكوّن التربة الجليدي	217	Culture	زراعة	422
Cryopédologie	علم التربة الجليدي	578	Cultures marines	زراعات بحرية	421
Cryophile	أليف البرد	79	C.U.M.A	تعاونيات استعمال الأداة الزراعية	198
Cryoplanation	حت جليدي	286	Cumulonimbus,	سحاب تراكمي،	448
Cryoplanaction	علق جليدي	573	cumulus	سحاب قزعي	
Cryosol	تربة جليدية	166	Cumulo-volcan	بركان مصلب	117
Cryosphère	كرة جليدية	672	Cupule	قمع	645
Cryoturbation	إثارة جليدية	10	Cuvette	منخفض	805
Cryptobiose	حياة خفية	325	Cycle	دورة، حلقة	374
Cryptophyte	نبات خفي	839	Cyclogenèse	نشوء إعصاري	853
Cueille (economie de)	القطاف (اقتصاد)	637	Cyclone	إعصار	63
Cuesta	نجد، نعل، كويستا	844	Cyclostrophique	دوراني	372
Cuirasse ferrallitique	درع حديدي	366	Cyclothème	دورة الترسيب	374

D

Dallage	تبليط	146	Décollage	إقلاع، إنطلاق	73
Dalle	بلاطة	123	Décollement	إنفصال، إنفكك	95
Dambo	دامبو	360	Décomposition	تحليل	157
Daniglaciaire	إنحسار الجليد	89	Déconcentration	توزيع	231
Danubien (climat)	دانوبي (مناخ)	360	Découpage	تقسيم، تقطيع	210
Davision	دافيزي	360	Décrochement	إنفكك، تراجع	195
Daya	داية	361	Décruce	نقصان	864
Débâcle	تكسر الجليد	216	Deer-Forest	دير فورست	377
Débit	منسوب	807	Défens, Devèze	حماية الحراج	316
Déboisement	جث الحراج	254	Déferlement	تدفق	162
Débordement	طفح، فيض	547	Déficit d'écoulement	نقص في المجرى	864
Débris	أنقاض	96	Déficit d'humidité	نقص في الرطوبة	864
Décalcification	نزع الكلسيوم	847	Défilement	سباحة	445
Décantation	ترسيب	177	Déflation	ركود الريح	402
Décentralisation	لامركزية	685	Déflation monétaire	انكماش النقد	98
Décharge	إخلاء، تفريغ	22	Défluent	رافد	389
Décidu	معيّل	779	Défluviation	تبدّل مسار النهر	146
Deckenshotter	ديكنشوتر	377	Défrichement	استصلاح الأراضي	41
Déclinaison magnétique	حدور مغناطيسي	293	Déglaciation	انحسار المجلدات	89

Convexité	تحَدُّب	155	Courantille	صيد الشبكة	516
Coopération, coopérants	تعاون، متعاونون	195	Courbe de décurve	منحنى تناقصي	801
Coopérative	جمعية تعاونية	275	Courbe d'état	مقياس الأحوال	784
Coopérative agricole	تعاونية زراعية	197	Courbes de niveau	منحنيات المستوى	801
Coopérative de consommation	تعاونية استهلاكية	195	Courbe de tarage	منحنى التعبير	801
Coordonnées géographiques	إحداثيات جغرافية	16	Cours d'eau	مجرى ماء	710
Copropriété	ملكية مشتركة	791	Courtil	مقاطعة صغيرة	783
Corail	مرجان	732	Coussin, Coussinet	حشوية، فصلة (نبت)	
Cordillère	سلسلة جبلية رئيسية	465	(Végétation en)		306
Cordon littoral	لسان ساحلي	688	Coût	كلفة، نفقة	675
Cordon morainique	لسان جرفي	687	Couverture	غطاء	595
Coriolis	كوروليوس	679	Couverture végétale	غطاء نباتي	595
Corn	ذرة	382	Crachin	الكراشين (مطر خفيف)	669
Coréenne	قرني الشكل	634	Craie	طبشور	535
Corniche	إفريز، منحدر	68	Cram-Cram	كرنب، ملفوف بحري	670
Coron	منازل المعدنين	797	Cratère	فوهة بركانية	621
Corps	قسم رئيسي	635	Craton	الراسخ	386
Corps mort	مرساة غاطسة	740	Creep, Creeping	زحل	421
Corral	كورال	679	Crêt	منحدر صخري	801
Corrasion	تآكل، بلى	139	Crétacé	طباشيري	535
Corrélatif	ترابطي	164	Crête	ذروة، قمة	381
Corrosion	تآكل	139	Crevasse	صددع، شق	508
Cortal	بيت قروي، كورتال	134	Crique	جون، خليج صغير	277
Cortège floristique	حاشية مزهرة	282	Crise	أزمة، ضائقة	35
Cosmopolite	كائن عالمي	657	Cristalline (roche)	بلورية (صخرة)	124
Cote	علامة ارتفاع	572	Cristallophyllienne	بلورية التركيب (صخرة)	124
Côte	ساحل، شاطئ	441	Crivetz	الكريفتز	672
Coteau	تلة	222	Croisière	رحلة استجمام	392
Cotidal (ligne)	خط تساوي المد	351	Croissance	نمو، تزايد	869
Couche-Strate	طبقة	536	Croissant de névé	تزايد الثلج	182
Coude de capture	زاوية الاجتلاب	419	Croissants de plage	مقاطع شاطئية	783
Coulée	مادة مصهورة، تدفق	693	Croix de Saint-André	شبكة سان - أندريه	487
Couloir	واد منحدر ضيق	894	Croûte	قشرة	635
Couplage	تجميع مزدوج	152	Crue	فيضان	622
Cour	فناء	616	Cryergie	أثر جليدي	10
Courant	تيار	232	Cryoclastic	تقصف صخري	212
Courant d'inertie	التيار السليبي	234	Cryoconite	كريوكونيت	672
			Cryokarst	كلس متجمد	674
			Cryolithozone	عمق جليدي	583

Colonat	قناة زراعية	646	Conférence	مداولة	727
Colonie	مستعمرة	758	Confluence	ملتقى نهريين	788
Colonisation	استعمار	42	Conforme (relief)	مطابق (تضريس)	775
Colportage	تجارة الجوالين	148	Congélation	تجمّد، تجمّد	150
Coltura Promiscua	كولتورا بروميسكوا	680	Congélifluxion	احتقان جمدي	185
Combe	وهدة	906	Congéliturbation	إثارة جمدية	10
Combinaison	مركب	744	Congéliturgescence	تنفّخ جمدي	228
Combine	جامعة، حاصدة	247	Congère	ركام ثلجي	401
Comité d'expansion	هيئة توسعية	889	Conglomérat	قضية (صخر مركب من حطام حصوي)	637
Commandement	إشراف	56	Conifère	صنوبري، مخروطي	513
Commensalisme	مشاركة	766	Conjoncture	أحوال، ظروف	20
Commerce	تجارة	147	Conseil d'aide	مجلس التعاون الاقتصادي	712
Communauté	مجتمع، جماعة	704	économique		
Communauté Economique Européenne	المجموعة الاقتصادية الأوروبية المشتركة	716	Conséquent	امراضي، تال	610
Communaux	أراضي بلدة	25	Conservatoire du littoral	معهد وقاية الساحل	781
Commune	وحدة إدارية	896	Consortage. Consorterie	رابطة، اتحاد	387
Communications	اتصالات	9	Constantesolaire	ثابتة شمسية	237
Compayré	رمل صلصالي	406	Contact	تماس، ملازمة	222
Compétance	طاقة تحريكية	535	Conteneur	مصنّدة، حاوية	774
Compétition	تنافس، تصارع	226	Continent	قارة	626
Complexe	مجمع، مركب	712	Continental	قاري	626
Compoix terrien	تقدير الأراضي	209	Contraception	منع الحمل	820
Comptabilité nationale	المحاسبة الوطنية	717	Contact (vie)	مندمج، مندغم (حياة)	807
Comptabilité régionale	المحاسبة الإقليمية	717	Contraction (theorie de la)	انقباض، تقلص (نظرية الانقباض)	96
Comptoir	وكالة تجارية	905	Contraposition	موقع مواجه	827
Concavité	تجويف، تقعر	153	Contrat	عقد، صك (زراعة مشروطة)	571
Concentration financière	تركز مالي	178	(agriculture sous)		
Concentration industrielle	تركز صناعي	177	Contrat de pays	اتفاقية سكان البلد	110
Concentré (ruissellement)	مندفع (شريان)	806	Contre-alizé	رياح الصايبات المعاكسة	410
Conchyliculture	تربية الأصداف	172	Conurbation	مدن متجاورة	729
Concordant	متوافق، منسجم	701	Convection (courant de)	حمل حراري	317
Concrétion	درنة صخرية	366	(تيارات في)		
Concurrence	منافسة	798	Convergence	تقارب، التقاء	77
Condensation	تكثيف	216	Conversion, reconversion	تحول، تكييف	158
Conditionnement	توضيب	231			
Condominium	مجمع (سياسي)	715			
(Touristique)					
Cône	مخروط	724			

Chasmophyte	نبات الصدوع	839	Cirrocumulus, Cirrostratus, Cirrus	448
Chasse	نطاق الصيد	856	سحاب ركامي ، سحاق طبقي مرتفع : سحاب رقيق	
Châtain(sol)	كستنائية (تربة)	673	Cisaillage	انقصاص 96
Château	قصر	637	Citadelle	قلعة 643
Château d'eau	خزان ماء	347	Cité-jardin	مدينة حدائقية 734
Chaumes	جرود	269	Cité ouvrière	مدينة عمالية 736
Chaux, Chaulage	تسميد بالكلس	183	City	مركز المدينة 749
Chavascal	شافسكال	485	Civilisation	مدنية ، حضارة 729
Chebka	شبكة	486	Clachan	ضيعة صغيرة 529
Cheire (Cheyre)	تدفق خشن	162	Claire	حوض المحار 321
Cheloniculture	تربية السلاحف	175	Clairière	فرجة غابة 609
Chemin	درب	365	Clapier	ركام صخري 401
Chemin de fer	سكة الحديد	461	Clapotis	هدير الأمواج 883
Cheminée	مدخنة	728	Classification des sols	تصنيف التربة 190
Chênaie	غابة بلوط أو سنديان	589	Clastique	فتاتي 608
Chenal	قناة	648	Climacique	أوجي 99
Chemier	بروز	118	Climat	مناخ 793
Cheptel	الماشية	694	Climatologie	مناخ 797
Cherm plur.churom	شرم (جمع شروم)	491	Climax	أوج 98
Chernozem	تربة سوداء قلووية ، تشرنوزم	169	Climogramme	رسم بياني مناخي 393
Chevauchement	تراكب أرضي	165	Clinographique	بياني ميلي (منحنى) 134
Chevetu hydrographique	شبكة مياه	489	Clipper	سفينة شراعية 458
Chevron	متعرج	699	Clivage	شق 494
Chicot rocheux	سنگ صخري	468	Clôture. Clos	سور، سياج 471
Chimique	كيميائي	682	Cloud-brust	وايل 891
Chinois (climat)	صيفي (مناخ)	517	Cloup	منخفض 805
Chinook	ريح الشينوك	413	Club (de vacance)	منتدى (سياحي) 799
Chloritoschiste	شيسست كلوريتي	498	Cluc	انقصاص شعبي 96
Chômage	بطالة	120	Cluse	انقصاص جبلي 96
Chorologie	إقليمية	73	Cnused	كنوسد 677
Chott	مستنقع مالح	759	Coefficient	معامل 777
Chute d'eau	مسقط ماء	763	Coin de glace	ركن جليدي 402
Ciguatera	سهاك	467	Col	قمة ، ممر 643
Cingle, cengle	إفريز	22	Cold wall	جدار بارد 266
Cipolin	رخام رمادي أو بصلي	392	Collectivisation	تأميم 139
Circonscription d'action régional	اقسم العمل الإقليمي	635	Colline	تل ، رابية 220
Circulation	دوران ، انتقال ، جريان	372	Colluvion	ركام سطحي 401
Cirque	متدرج دائري	697	Colmatage	تطمية 193
			Colombien	كولومبي 682

Cartologie	دراسة الخرائط	364	Cerrado	سيرادو	478
Carton	نموذج فني، خريطة	871	C.E.T.A	مركز الدراسات التقنية الزراعية (في فرنسا)	747
Cascade	شلال، مسقط ماء	497	Chablis	مقلوع	784
Cascading	مجمع مائي، شلسلة	716	Chadouf	شادوف	483
Cascatelle	شلال صغير	497	Chaille	طبشور كلبي	536
Cascina	كاسينا	660	Chaîne commerciale	شبكة تعاونية تجارية، تجارية	196
Case	كوخ، مسكن بدائي	678	Chaîne d'hôtels	شبكة فنادق	487
Casier	سفع، من القصب	458	Chaîne de montagnes	أسلسلة جبلية	467
Casse	حطام	308	Chaîne de sols	سلسلة تربات	462
Cassure	تصدع، انقسام	186	Chaîne de végétation	سلاطة نباتية	462
Catabatique	كاتاباتي	657	Chaland	قارب مسطح	625
Cataclastique (roche)	جائحي (صخر)	247	Chalet	شاليه	485
Cataclinal	منحدر غير متساو	801	Chaleur	حرارة	299
Cataglacière	التناقض الجليدي	226	Chalut	جيبية (شبكة صيد)	278
Cataracte	مسقط مائي ضخم	763	Chalutier	قارب صيد بالجبية	625
Catastrophisme	كارثية	657	Chamal	شمال	497
Catavothre	بثر رسوبية	106	Chaméphyte, Chamaephyte	ننجل	846
Catazone	نطاق التحول الأعظم	855	Champ	حقل، مجال	311
Catena	سلسلة	462	Champ d'inodation	مجال غمر الماء	314
Cause	هضبة جيرية	885	Champ de pression	مجال الضغط	704
Caverne Karstique	كهف جبيري	677	Champmigratoire	اميدان الهجرة	831
Cavernicole	أليف الكهوف	80	Champignon (roche)	صخر عال	504
Cavitation	تجوّف، تكهّف	152	Chamsin	ريح الخماسين	413
Caye	كاي، حشفة	661	Chantoir	بثر كلسي	106
Céja	سيجا	477	Chaos	ركام انحتاتي	401
Cendre Volcanique	رماد بركاني	402	Chapada	نجد	844
Cendreux	مرمد	750	Chaparral	شابرال	483
Cénozoïque	سينوزوي، حقبة الحياة الحديثة	480	Chapeau de fer	قبعة حديدية	629
Cens	ضريبة	522	Charbon	فحم	608
Centralité	مركزية	750	Charge	مسحوب المجري	763
Centre	مركز، وسط	745	Charnière	محور الانطباق	722
Centre (de ville)	مركز (المدينة)	744	Charriage	زحل	420
Centre de vacances	مركز العطلة	749	Charrue	مخراش	719
Centre commercial	مركز تجاري	746	Charte de couleurs	قاعدة ألوان	628
Centre directionnel	مركز إداري	745	Charte-Partie contrat d'affretement	صك (عقد) إيجار سفينة)	510
Centre industriel	مركز صناعي	749	Chartier	رحلة استثنائية، شارتر	391
Centuriation	تقسيم هندي	212			
Cercle de pierres	نطاق الصخور	856			
Cercle polaire	دائرة قطبية	359			

C

C	الأفق C، المستوى C	68	Canal	قناة، مجرى مائي	647
Caatinga	كاتانغا (غابة استوائية برازيلية)	657	Canal de distribution	قناة التوزيع	648
Cabotage	ملاحة ساحلية	788	Canevas	مجممل مساحي	716
Caboteur	مساجلة	755	Canga	كانغا	661
Cadastre	سجل المساحة	447	Cannelure	أخدود جليدي	21
Caducifolié	فاقد الأوراق	606	Canton	كانتون، قضاء	660
Caillou	حصاة	306	Cantonnais (climat)	كانتوني (مناخ)	661
Cailloutis	ركام حصي	401	Canyon	خائق	492
Caisson	تجويف زخرفي	153	Canyon sous-marin	شعب تحت البحر	493
Calanque	جون صخري	277	Caoudeyre	إنخفاض في الكثبان الرملية	91
Calcaire	كلسي، جبري	675	Cap	رأس، لسان	385
Calicole	أليف الكلس	80	Capacité au champ	طاقة الحقل	535
Calcifuge	عدو الكلس	563	Capacité de production	طاقة الانتاج	533
Calcimagnésique	كلسي مغنيسي	675	Capacité de transport	طاقة الحمل	535
Calciophile	أليف الكلس	80	Capillarité	شعرية	493
Calcique (sol)	كلسية (تربة)	675	Capital de production	رأسمال الانتاج	388
Calcite	كلسيت	674	Capitale	عاصمة	557
Calcomagnésique (sol)	صلصالية مغنيسية		Capitalisme	الرأسمالية	387
	(تربة)	511	Capture	إجتلاب، استيلاء	12
Calcschiste	صلصال شيسيتي	511	Carapace	درقة الطية	366
Caldeira	كالديرا	660	Carbonatée (roche)	صخرة فحمية، كربونائية	505
Cale sèche	رصيف جاف للإنشاء	396	Carbone 14	كربون 14	669
Calendrier agricole	روزنامة زراعية	408	Carbonée	صخرة مكربنة، مفحمة	506
Calibrage	معايرة	777	Carbonifère	كربوني، حاوي الفحم	669
Caliche	كاليش (رصيص)	660	Cardonal	كاردونال	658
Californien (climat)	كاليفورني (مناخ)	660	Car ferry	عبارة سيارات	560
Calmes équatoriaux	ركوز استوائي	402	Cargneule	ركام كلسي دولومي	401
Calotte glaciaire	قنة ثلجية	649	Cargo	سفينة شحن	458
Calvero	كالفيرو	660	Corpatique (type)	ملتو (نموذج)	788
Cambrien	كمبري	677	Carrascal	براح	114
Cambure des vagues	انحناء الأمواج	909	Carrefour de circulation	ملتقى طرق	788
Camp	مخيم، معسكر	725	Carte	خريطة، خارطة	332
Campagne	ريف، حقل	415	Cartes marines	الخرائط البحرية	328
Camping (Campagne, hôtellerie de plein air)	تخييم	162	Cartel	اتحاد شركات، كارتل	9
Campo	سيسب محرج	447	Cartogramme	خريطة بيانية أو إحصائية	342
			Cartographie	علم الخرائط، رسم الخرائط	579

Bolgounniakh	بولغوننياك، أرض جليدية	133	Bout d'auge, fond d'auge	نهاية أوقاع حوض	871
Bolivien (climat)	بوليفي (مناخ)	133	Bout-de-cigare	عقب لفافة	571
Boll-Weevil	دودة القطن	371	Boutonnière	هبطة	881
Bolson	حوض مغلق	321	Bowal	(بوال) تركيب جوفي	131
Bombe (volcanique)	قنبلة (بركانية)	649	Brae	كتلة ثلجية	663
Bombement	تقريب	209	Branche industrielle	فرع صناعي	609
Bonification	تحسين	156	Brande	أرض السميسم	32
Bora	رياح البورة	410	Bras	شعبة	493
Borde, Borderie	ضبعة صغيرة	529	Brasse	باغ	108
Boréale (forêt)	شمالية (غابة)	497	Brassiers (braccianté, braceros)	حمالون	315
Bornhardt	بورنهارد	132	Bray	منخفض يمتد	806
Bosjes	بوزجس	133	Brèche	ركام مسنن	401
Boucau	مدخل ميناء	728	Bretelle	مفرق	783
Bouchon Vasceux	غطاء	595	Breton (climat)	بريتوني (مناخ)	118
Bouchot	مربي المحار حوض سمك	737	Bri	أرض زرقاوية طينية	31
Boucle de crêt	انعطاف مجرى	94	Brisant	مكسر	787
Bouclier	أرض حائتة	30	Brise	النسيم	851
Boue	وحل، طين	897	Brosse	أجمة	13
Boue (coulée de)	الطين مجرى	550	Brouillard	ضباب	522
Bouée	عوامة، طوافة	584	Broussaille	شوك	498
Boulaie, Boulaye	مبتلة (حرجة بتولة)	695	Brousse	دغل	368
Boulbène	أرض الطمي	32	Bruine	رذاذ (مطر خفيف)	393
Boulder-clay	طين مفتت	551	Brûlis (culture sur)	زراعة (بعد الحريق)	426
Boule	كرة	670	Brûme	ضبابة	522
Bourane	عاصفة ثلجية	557	Brun	دكناء - سوداء (تربة)	369
Bourg	بلدة، قصبة	123	Budget	ميزانية، موازنة	835
Bourgeonnant (sol)	تنوعات (الأرض)	843	Buisson	جنية متداخلة الأغصان	276
Bourguignon	برغوني	115	Bulk carrier	ناقلة بضائع سائبة (ركبية)	838
Bourrelet	مخنة، حافة تراب	724	Bureaucratie	بيروقراطية، ديوانية	136
Bourrelet de crue	حافة تراب غير ناضجة	282	Bush	كثيف الشجر	669
Bourrelet de sebkha	حافة تراب سبخة	282	Bussière	بقسية	122
Bourrelet marginal	حافة هامشية	283	Butoir	مصعد	770
Bourse	سوق مالية، بورصة	473	Butte	هضبة، تل	884

Barrière (recif)	مانع ، عائق ، (شعب)	695	Berceau	مهد	820
Barysphère	مركز نواة الأرض	750	Berge	حافة نهر	283
Basal (étage)	قاعدي ، أساسي (طبقة)	629	Besoin	حاجة	281
Basalte	بازلت	107	Bétoire	هوة السواقي	888
Base (niveau de)	قاعدة ، مستوى القاعدة	628	Bicarbonate de calcium		
Base de loisir	ميدان أوقات الفراغ	830		ثنائي كربونات الكالسيوم	241
Bases échangeables	أسس متبادلة	50	Bidonville	مدينة الصفائح	734
Basiphile	أليف القاعدة	80	Bief	قناة بين شلالين	648
Basique	قاعدي	629	Bilan	ميزان ، ميزانية	831
Basse mer	رصيف بحري	396	Billons (labouren)	حرث الجدر	300
Bassin	حوض نهر منخفض	321	Biocénologie	علم المتشدرات الحيوية	581
Bassin (d'un port)	حوض (المرفأ)	320	Biocénose, Bioceanose	مجتمع حيوي	708
Bassin océanique	حوض محيطي	321	Biogéocénose		
Bassin de réception	حوض تجمع سيول		Bio-climatique	مناخي - حيوي	797
Torrentiel	ومتساقطات		Biogéocénose	مجتمع حيوي	708
Bassinsédimentaire	حوض مرسب	320	Biogéographie	جغرافيا حيوية	262
Bassin-versant	حوض منحدر	321	Biomasse	كتلة حيوية	664
Bastide	حصن ، بيت ريفي	307	Biome	حيوم	325
Bateau	مركب	742	Bio-rhexistarie	استقرار الكائنات الحية	46
Batholite	باتوليت	105		مع التضاريس	
Bathyal	عميق	584	Biosphère	الغلاف الحيوي	598
Bathymétrie	قياس الأعماق	652	Biostasie	ثباتية حيوية	237
Bathyrhéon	بأثيريون (مد عميق في الأرض)	105	Biotique	حيوي	326
Bâtiment	البناء	125	Biotite	بيوتيت	137
Batterie	مجمعة	716	Biotope	المدى الجغرافي الحيوي	731
Bau	باو، بناء	105	Bise	رياح الشمال	413
Baume	كهف	677	Bisse	قناة ، حية	647
Bauxite	بوكسيت (صخر يستخرج من الألمنيوم)	133	Blache	غابة البلاش	589
Bayou	نهر	874	Blanchiment	تبييض	146
Bazar	بازار، سوق	107	Blizzard	عاصفة ثلجية	557
Beach rock	صخر قضي	504	Bloc	كتلة	663
Beaufort	بوفور	133	Bloc-diagramme	مخطط كتلي	725
Bédière	مجرى نهري	710	Bloc erratique	صخرة مجروفة	506
Bégude	مصح مائي	770	Blocage	حصر	307
Beine	رصيف	395	Blocaille	حجارة الرصف	287
Belt	حزام ، نطاق	305	Bloom	تفاحم	207
Bengalien (climat)	بنغالي (مناخ)	126	Bocage	غابة صغيرة ، حُريج	589
Benthique	قاعي (حيوان قاع البحر)	629	Bois	غابة ، حرج	587
Benthos	قاعيات (بنطوس)	629	Boissacré	غابة مقدسة	591

Atlas	أطلس ، مصوّر جغرافي	61	Autorégulation	التنظيم الذاتي	227
Atmomètre	اقنومتر ، مبخار	11	Autoroute	طريق سيار	545
Atmosphère	الغلاف الجوي	596	Autotrophe	ذاتي التغذية	381
Atoll	جزيرة مرجانية-حلقية الشكل	271	Aval	سافلة النهر	444
Atrio	اتريو	9	Avalanche	انهيار تلجي ، جرف جليدي	98
Atterrissement	طمي ، رسابة	548	Avant-butte	مقدم الهضبة	784
Auge (glaciaire)	حوض (جليدي)	319	Avant-côte	مقدم الساحل	784
Autan	أوثان (رياح جافة)	98	Avant-plage	الشاطئ الأمامي	485
Autarcie	اكتفاء ذاتي	75	Avant-Port	مرفاً أمامي ، مدخل مرفأ	742
Autocapture	اجتلاب ذاتي	13	Aven	بئر طبيعية ، حفرة وعائية	106
Autocatalyse, inlandsisienne	وساطة ذاتية	900	Averse	مذزار ، زخة مطر	728
Autochtone	متوطن	702	Aveugle	الضبال (الوادي)	521
Autoconsommation	استهلاك ذاتي	47	Aviculture	تربية الطيور والدواجن	175
Autoécologie	علم البيئة الفردية	577	Avion	طائرة	531
Autofinancement	التمويل الذاتي	225	Axe (d'un pli)	محور (الثنية)	722
Automation,	تألية ، حلول آلة عمل	142	Azimat	سمت	467
Automatisation	انسان ، اشتغال آلي		Azoïque (terrain)	عديمة الحياة (تربة)	563
Automne	فصل الخريف	612	Azonal	لانطاقية	686
			Azote	آزوت ، نروجين	36

B

B (horizon)	الأفق B ، المستوي B	68	Bande forestière de protection	شريط حماية الغابات	492
Babord	يسار السفينة	907	Banlieue	ضاحية	521
Bac	معب	778	Bannière	سحابة المنحدرات العليا	448
Bad land	أرض جرداء ، مقفرة	30	Banque	مصرف ، بنك	770
Baër (loi de)	باير	109	Banquette	مصطبة ، مقعد حجري	773
Baie-crique	جورن ، خليج صغير	277	Banquette d'érosion	مصطبة منحوتة	773
Bail	اجارة - مزارعة	12	Banquise	طوف جليدي ، جليد ساحلي	549
Baillage	محكمة الاقطاعيين	721	Baou ou Bau	داعمة	360
Bajada, Bahada	باجادة	105	Barge	طوف ، قارب كبير مسطح	549
Balance commerciale	ميزان تجاري	834	Barkhane	برخان ، (كثيب هلال)	115
Balance «voyages» ou balance	ميزان	834	Baromètre	بارومتر ، مقياس الضغط الجوي	106
touristique	الرحلات أو الميزان السياحي		Barrage	سد - حاجز	450
Baleine bleue	حوت أزرق	319	Barranco	وهدة بركانية	906
Balise	صوة ، منار	515	Barre	جرف رملي - ضلع -	269
Bañada	مستنقع بانبادا	759	Barrière flottante	حاجز عائم	281
Banc	مصطبة أو ضفة	772			

Anéroïde	لا سائلي	685	Arbuste	جنبية	276
Angarien	أنغاري	95	Arc	قوس - منحني	649
Annamièñ (climat)	حار (مناخ)	282	Archipel	أرخبيل	28
Anomalie de Bouguer	شذوذ بوغر	491	Arctique	قطب شمالي	650
Anse	جون صغر	277	Ardoise	اردواز	28
Antécédence	أسبقية	37	Aréisme	جفاف	272
Antéclimax	قبل الانبات	629	Arène-Compayré-Gorge	رمل صلصالي	406
Anthropique	إنساني	93	Arénite	حجر جيري - أرينيت	287
Anthropochorie	بعثرة إنسانية	121	Aréolaire (erosion)	حت جانبي	286
Anthropologie	علم الاجناس البشرية -	573	Arganienne	ارغاني	34
	علم الإنسان انترولوجيا		Argilane	صلصالي	511
Anticlinal	حنيري	318	Argile	طين - صلصال	550
Anticlinorium	حنيرة مركبة	318	Argilite	صخرة صلصالية أرجيليت	505
Anticyclone	إعصار - عكسي	66	Argilolite	رماد بركاني	402
Antidune	كثيب مضاد	668	Aridité	قحط	631
Antiglacialiste	جليدي معاكس	274	Arkose	اركوز	34
Antipodes	متقابلة - المتقاطرات	700	Armateur	صاحب سفينة أو مجهزها	499
Apartheid	التمييز العنصري	225	Armature urbaine	تجمع المدن - حروكة	152
Aphylle	معدوم الأوراق	779	Armement Maritime	طاقم السفينة	532
Aplanissement	تمهد - تسطح	225	Arrachement	اقتلاع - انتزاع	72
Aplatissement (d'une crue)	تسطيح (فيضان)	183	Arrachement		
Aplatissement	تسطيح	182	(courant de)	خروج (تيار الخروج)	332
Aplatissement Terrestre	التسطيح الارضي	182	Arrès	أرس (منطقة)	28
Aplite	ابليت	8	Arrière-pays	ظهير الساحل	553
Appalachien	ابلاشي	7	Arrondissement	دائرة قضاء، تدوير	359
Aquaculture	تربية الاحياء المائية	171	Arrondissement	استدارة	41
Aquatique	مائي	691	Arroyo	أرويو	35
Aquicole	مائي	691	Artésien	ارتوازي	28
Aquiclude	شبه نفاذ	490	Artigue	أرض زراعية	31
Aquifère	خزان المياه الجوفية - مكن مائي	347	Artisanat	حرفية	300
Araire	مخراش	719	Ascendance	صعود - هبوب	509
Aralien (climat)	قاري، أراي (مناخ)	626	Assimilation	تمثيل، استيعاب	223
Arasement	اكشط	673	Assise	قاعدة - أس	628
Arboré	مشجر	767	Association Culturale	مجمع زراعي	710
Arbre	شجرة	701	Assolement	مناوبة زراعية	798
Arborescent	متكون من الأشجار - متشعب	444	Asthénosphère	أرض جوفية، نطاق الانسياب	30
Arboricole	ساكن الأشجار	424	Atelier	مشغل، محترف	768
Arboriculture	زراعة الأشجار	491	Atlantique	أطلسي (منطقة نفوذ)	62
Arbrisseau	شجيرة	491	Atlantique	أطلسي (مرحلة)	62

Age (de la population)	عمر (السكان)	582	Alpage	مرعى جبلي صردي	740
Age de la marée	عمر المد والجزر	583	Alpin (Alpestre)	البي	77
Age (du relief)	عمر (التضاريس)	582	Altération	تبدل - تغير	145
Agent de voyage	معمد سفر	779	Altérite	متغيرة - متحولة، ألترت	699
Agent d'érosion	عامل حت	559	Altimétrie	قياس الارتفاعات	650
Ager	حقل عام	314	Altiplanation	تهضيب، تسطح التربة	228
Agglomération	تجمع - كتل	150	Altitude	ارتفاع - علو	27
Agradation	نظم - بناء	125	Altocumulus	سحاب - ركامي متوسط	
Agrégat	ركام (مواد من عناصر بسيطة)	400	Altostratus	سحاب طبقي عال (قزعي)	448
Agressivité	اقتحام	70	Alumogel	جمد الوميني	275
Agreste	برية	179	Alvéole	تجويف	153
Agriculture	زراعة	421	Améliorations foncières	تحسينات عقارية	156
Agro-alimentaire	زراعي - غذائي	431	Aménagement	إصلاح - تنظيم	56
Agro-industriel	زراعي - صناعي	430	Amendement	دمل	371
Agrologie	دراسة التربة	364	Amer	منار - صورة (على الشاطئ)	797
Agro-pastoral	زراعي - رعوي (توازن)	430	Ammophile	أليف الرمال	79
(équilibre)			Amnicole	ساكن الأهار	444
Agroville	تجمعات زراعية - صناعية	152	Amont	قمة، عالية نهر	645
Aide	مساعدة - إغاثة	755	Amphibolite	حوارية	
Aiguille (alpine)	مسلة - قمة (لبي)	766	Amphidromique	نشعبي (نقطة، منطقة)	184
Air	هواء	886	(point, région)		
Airbus	ايرباص	102	Amphithéâtre	مدرج	728
Aire	نطاق - مجال	854	Amplitude	مدى	730
Aire (à battre le grain)	بيدر	135	Anabiose	ركود حياتي	402
Aire culturelle	نطاق ثقافي	855	Anaclinal-paraclinal	متضاد الميل	698
Alaskien	الاسكي	76	Anaglaciare	تشكل الجليد	184
Albedo	نصوع - عاكسية	853	Analphabetisme	أمية	82
Alcalin(sol)	قلوية (تربة)	645	Analyse	تحليل	157
Alfa	حلفاء (نبات يصنع منه الورق)	315	Anastomosé	تلاحم - تلاق	220
Algoculture	زراعة الطحالب	429	Anatexie	تحول تصهري	158
Alimentation	تغذية	203	Ancylus (lac à)	بحيرة جليدية	112
Alios	الصيان	511	Andésite	اندسيت (حجر بركاني)	91
Alizé	الصايبات - النكبات	499	Andin	اندين	91
Allège	قارب تحميل وتفريغ	625	Andosol	أندوسول تربة غنية بمواد بركانية	91
Allochtome	صخر مغترب	504	Anémochorie	بعثرة هوائية	121
Allitisation	تلف الوميني	221	Anémomètre	مرياح (أداة تدل على	
Aluogène	طاريء - دخنيل	532		اتجاه الريح وسرعتها)	750
Allophanes	نوع الطين الغروي - اللوفين		Anémophile	أليف الريح	79
Alluvion	طمي	548	Anémorphose	تبدل شكل النبات	145

A

الفرنسي	العربي	رقم الصفحة	الفرنسي	العربي	رقم الصفحة
A (horizon)	المستوى A	762	Acidiphile	أليف الحامض	79
A, A	T, aa	7	Aciérie	مصنع فولاذ	774
Aber	أبير	8	Ackerberg	أكربرغ	75
Abîme	غور	600	Actinomètre	مقياس أكتيني	785
Abiotique	لا حيوي	684	Activités	نشاطات	851
Ablation			Actuel	حالي	283
(glaciaire, nivale)	تخوية (جليدية ثلجية)	162	Adaptation	تكيف	220
Abondance	غزارة	593	Adiabatique	عازل للحرارة	557
Abrasion	سحج (فعل الرياح)	449	Administration	إدارة - مصلحة	23
Abri	وقاء	904	Adret	سفح مشمس	457
Abrupte	انحدار عمودي	88	Advection	تأفق الهواء	143
Absentéisme	تغيبية	205	Adventice	دخيلة - مضررة	363
Absorbant (puits)	ممتص (بشر)	792	Adventif	عرضي	563
Abyssal	غوري	601	Aération (du relief)	تهوية (التضاريس)	229
Acadien	أكادي	74	Aérienne (navigation)	هوائية (ملاحة جوية)	886
Accident	عرض	563	Aérogare	محطة طيران	721
Accomodat. Accommodation	تكيف	219	Aérologie	علم الجو	578
Accore	شط جداري	492	Aéroport	مطار	775
Accretion	تنام	226	Affluement	نتوء - ظهور	843
Accroissement naturel	الزيادة الطبيعية	437	Affluent	رافد - ساعد	390
(de population)	(للسكان)		Afforestation	زراعة الأراضي الهامشية	425
Accrue	طغيان الغابة	546	Affouage	احتطاب	14
Acculturation	تأقلم ثقافي	143	Affouillement	حت	285
Accumulation	تراكم	165	Affrètement	استئجار سفينة	37
Acheb	عشب	566	Aftout	أفتوت	67
Acide	حامض	283	Agar-Agar	أغرة	67

هذا الكتاب

يحكى اليوم كثيراً عن بنوك المعلومات وتخصبها
ومعالجتها بأحدث الوسائل المعلوماتية. من هنا ضرورة وضع
فهرسة تفصيلية للمصطلحات المعتمدة في مختلف الميادين،
لتقوم عملية التخزين على أسس سليمة.

وحاجة الجغرافيا لهذه الفهرسة أكبر من غيرها كونها تبنى
مفردات من ميادين كثيرة أخرى مثل العلوم الطبيعية والعلوم
الإنسانية، لا بل تحوّر أحياناً في المعنى الأصلي للمصطلح.
كما أن استعمال المصطلحات الأجنبية واستعارة أسماء علم
لإطلاقها على بعض الظواهر الجغرافية اقتضيا يتورهما دراسة
لغوية معمقة.

من جهة أخرى، نمة حاجة لدى دارسي الجغرافيا لقائمة
مفردات مرجعية تساعدهم في قراءة المؤلفات في هذا العلم،
وفهم النصوص والوثائق والخرائط. والجغرافيا مثل أي علم
آخر، تقوم على لغة وإرث من المعارف، التي أتت ثمره
لنقاشات طويلة واتفاقات بين مختلف الباحثين المتخصصين.

هذا المعجم الذي يطمح إلى تلبية هذه الحاجة،
كونه مرجعاً في علم الجغرافيا ليكون مقدّمة علمية و
ضرورية لدراسة وفهم هذا العلم.

Biblioteca Alexandrina



0366725

المؤسسة الجامعية للدراسات والنشر والتوزيع

